



SISTEMA SANITARIO REGIONALE

ASL
LATINA

DIPARTIMENTO DI PREVENZIONE



I TUMORI IN PROVINCIA DI LATINA

RAPPORTO
2018



REGIONE
LAZIO

I Tumori in provincia di Latina

Rapporto 2018

Presentazione

del Direttore del Dipartimento di Prevenzione

Il Registro Tumori di Latina è una struttura impegnata nella raccolta di informazioni sui malati di cancro residenti nella provincia di Latina.

I dati riguardano la tipologia, le cause, la frequenza, la prevalenza e la sopravvivenza e una volta raccolti confluiscono nel registro tumori centralizzato regionale che è parte integrante del sistema informativo sanitario.

Le informazioni assunte dal registro hanno un elevato valore sia dal punto di vista clinico che epidemiologico. Non solo le informazioni contenute nel registro sono utili per il clinico, ma costituiscono uno strumento indispensabile per programmare la prevenzione sia primaria che secondaria. Il Registro Tumori di Latina nasce nel lontano 1982 ed è uno dei pochi attivi insieme a quello di Varese, Parma e Ragusa.

Allo stato attuale ne sono accreditati 45.

Il dottor Fabio PannoZZo inizia a collaborare con l'allora direttore del registro il dottor Ettore Conti nel 1988, diventandone poi il direttore nel 2005.

Nel 2014 il Registro Tumori viene inserito come struttura autonoma nel Dipartimento di Prevenzione collegandosi così più strettamente ad attività come gli screening e la sorveglianza PASSI con effetti utili anche sulla prevenzione delle neoplasie professionali.

Il Registro Tumori della provincia di Latina è oggi considerato, per i suoi dati, uno dei fiori all'occhiello della nostra ASL.

Di questo dobbiamo tutti ringraziare il dottor Fabio PannoZZo e con l'occasione augurargli una serena e tranquilla vita da pensionato

Igino Mendico

*Direttore Dipartimento di Prevenzione
AUSL Latina*

Ringraziamenti

- Al Servizio di Radioterapia dell'ospedale Goretti di Latina (Dr Arcangeli)
- Ai Servizi di Anatomia Patologica della AUSL di Latina: Ospedali di Formia (Dr Romano) e S.M. Goretti (Dr Nardi) e della Università La Sapienza sede di Latina (Prof. Della Rocca, Prof. Petrozza)
- Agli operatori degli archivi cartelle cliniche degli ospedali di Latina, Sezze, Terracina, Fondi e Formia.
- Ai Dirigenti del Dipartimento di Oncologia (Dr. Veltri e Dr.ssa Cardillo)
- Alla Ematologia dell'Università di Roma con sede a Latina (Prof. Cimmino)
- Al Coordinamento Programmi di Screening della AUSL di Latina (Dr.ssa Bellardini)

A tutte le Direzioni Sanitarie ed ai Direttori di Anatomia Patologica degli Istituti di Cura di Roma e Provincia, della Campania, Lombardia, Veneto, Molise, Emilia-Romagna, Toscana, Abruzzo, Umbria, Aviano e altri che ci inviano dati regolarmente.

Alle Direzioni delle Cliniche Tommaso Costa, Villa Azzurra, San Marco e Città di Aprilia.

Alla Banca Dati AIRTUM e in particolare a Carlotta Buzzoni .

Un ringraziamento speciale a:

- Agli ematologi Fabrizio Ciccone, e Angela Rago della AUSL e dell'Università a Latina
- Ad Alberto Pacchiarotti, anatomopatologo
- A Gianni Manganiello del Servizio di Anatomia Patologica Policlinico A. Gemelli in Roma
- A Francesca Mancini, dell'Università La Sapienza di Roma
- A Marisa Iannitti dell'Ospedale di Fondi (LT)
- A Patrizia Rigato, dell'UOC di Anatomia Patologica Roma H
- A Ivan Rashid che ci ha assistito in questi anni con i suoi software

Immagine di copertina:

Sebastiano Conca

(Gaeta, 1680 - Napoli, 1764)

Allegoria della Fama

Un saluto

dal Direttore del Registro

Con questo rapporto lascio il Registro di Latina dopo quasi quindici anni di conduzione. Me ne vado per limiti di età e comunque con un po' di commozione e nostalgia.

In questo volume che presentiamo sono contenuti i dati degli ultimi cinque anni che abbiamo consegnato alla Banca Dati della Associazione dei Registri Italiani, questa grande famiglia AIRTUM cui va il mio rispetto e la gratitudine per il lavoro che ha condotto in questi anni difficili nella penisola.

Nei registri italiani e nel nostro di Latina ho trovato una passione unica per la Sanità Pubblica e per il lavoro di qualità. Agli operatori che si sono uniti a me in questi anni va il mio ringraziamento.

Ho potuto constatare che il Registro di Latina è davvero un punto di orgoglio per chi ci lavora con passione ma anche per gli oncologi, per la LILT di Latina che lo ha avviato, per le Direzioni che la ASL ha avuto in questi anni. Perciò sono fiero della opportunità che mi è stata data nel guidarlo.

Penso comunque di averlo servito con passione e abnegazione, riprendendolo in un momento di difficoltà e avendolo riportato nella giusta considerazione nazionale e internazionale.

Come si dice, lo lascio con i numeri a posto, avendo ricevuto attestati di qualità dall'AIRTUM e di recente dalla IARC, l'agenzia europea per la ricerca sul cancro.

Spero che il nascente Registro Regionale del Lazio non disperda questo patrimonio e lo valorizzi ancora, puntando sempre sulla qualità dei dati. Oggi un registro tumori non può dare solo dati di incidenza, prevalenza e sopravvivenza: il registro tumori è divenuto infatti un indispensabile strumento di verifica dei percorsi

assistenziali oncologici e della programmazione sanitaria.

Un altro nostro riferimento è stato sempre il territorio, i Comuni e le popolazioni. L'ultimo studio su Aprilia, le ricerche sui fattori di rischio nell'area sud di Campodimele, Lenola e Gaeta, l'accordo di collaborazione firmato con Sermoneta, gli stimoli ricevuti da medici e amministratori di Bassiano e Ponza, ne sono la testimonianza concreta.

Crediamo fermamente che i dati che raccogliamo debbano essere restituiti in primis ai cittadini e su di essi basare le attività necessarie di prevenzione. L'epidemiologia non esiste se non si coniuga con la Prevenzione. Primaria innanzitutto, e sui tumori anche secondaria, con l'offerta di screening raccomandati su mammella, cervice e colon retto.

Il rapporto scambievole che si è realizzato con gli operatori dello screening in questa provincia, va consolidato e rafforzato da chi verrà dopo di me.

Siamo ai saluti, lascio soddisfatto e con qualche rimpianto, come quello di non aver dato risposte esaustive sull'alto tasso di tumori della tiroide, o di non aver costruito in azienda flussi informatizzati più ampi.

Il mio auspicio è che operatori, cittadini e amministratori futuri si trovino ad osservare un decremento sostanziale dei tassi di incidenza di tumori in questa provincia, come segnale che la prevenzione, e l'attenzione per i territori sta dando i suoi frutti.

Buon lavoro.

Fabio Pannozzo

Direttore

Registro Tumori di Latina

Chi siamo

Registro Tumori di Popolazione della Provincia di Latina

Azienda USL Latina

Dipartimento di Prevenzione

U.O.C. Prevenzione Attiva

Viale Le Corbusier

Telefono: 0773 655 6889

Fax: 0773 655 6894

e-mail: registrotumori@ausl.latina.it

Gruppo di Lavoro

Fabio Pannozzo (Direttore)

Leonarda Macci, Simonetta Curatella, Edvige Bernazza, Ester Bugliarello

Collaborazioni nelle Strutture dell'AUSL:

Susanna Busco, Silvia Fattoruso, Silvana Tamburrino, Lucilla Tamburo, Giuseppina Serafini, Orsola Valerio, Francesca Calabretta, Miriana Rossi

Collaborazioni esterne:

Ivan Rashid, Valerio Ramazzotti, Maria Cecilia Cercato, Isabella Sperduti, Maurilio Natali

Indice

Sintesi dei risultati

I tumori più frequenti	10
Le cause di decesso più frequenti	10
I tumori, l'età e l'invecchiamento	12
Sopravvivenza	13
Prevalenza	14
Fattori di rischio	15
Andamenti temporali	15
Confronti geografici	17
I tumori infantili	20

Schede tumorali

Tumori della testa e del collo	22	Tumori dell'ovaio	41
Tumori dello stomaco	40	Tumori della prostata	42
Tumori del colon e del retto	26	Tumori del testicolo	43
Tumori del fegato	28	Tumori del rene	44
Tumori delle vie biliari	30	Tumori della vescica	46
Tumori del pancreas	32	Tumori maligni del SNC	48
Tumori del polmone	34	Tumori della tiroide	50
Melanomi cutanei	36	Linfomi di Hodgkin	52
Tumori della mammella	38	Linfomi non Hodgkin	54
Tumori del collo dell'utero	39	Mielomi	56
Tumori del corpo dell'utero	40	Leucemie	58

Allegati

Tabella 1a. Incidenza. Frequenze per sede e fascia di età. Maschi	60
Tabella 1b. Incidenza. Frequenze per sede e fascia di età. Femmine	62
Tabella 2a. Incidenza. Tassi per sede e fascia di età. Maschi	64
Tabella 2b. Incidenza. Tassi per sede e fascia di età. Femmine	66
Tabella 3a. Mortalità. Frequenze per sede e fascia di età. Maschi	68
Tabella 3b. Mortalità. Frequenze per sede e fascia di età. Femmine	70
Tabella 4a. Mortalità. Tassi per sede e fascia di età. Maschi	72
Tabella 4b. Mortalità. Tassi per sede e fascia di età. Maschi	74
Tabella 5a. Qualità. Distribuzione dei casi per base di diagnosi. Maschi	76
Tabella 5b. Qualità. Distribuzione dei casi per base di diagnosi. Femmine	77
Tabelle di dettaglio per comune	78
Bibliografia	144

Sintesi dei risultati

Sintesi dei risultati

I dati utilizzati in questo rapporto includono le informazioni del Registro Tumori di Latina per incidenza e mortalità riferite ad un periodo di registrazione di 5 anni consecutivi dal 2009 al 2013.

La sopravvivenza è calcolata a cinque anni dalla diagnosi e fino al 31.12.2017. La prevalenza è stata calcolata come numero assoluto, e come proporzione di pazienti oncologici viventi, per le singole sedi di tumore su tutta la popolazione, nei diversi generi a 5, 10 e 15 anni dalla diagnosi. I pazienti con più di un tumore maligno primitivo, sono stati inclusi nel calcolo della prevalenza per ogni singola sede neoplastica. Nell'analisi per tutte le sedi aggregate, invece, è stato considerato solo il primo tumore in ordine temporale.

I dati nazionali sono quelli pubblicati dalla Associazione dei Registri Tumori Italiani (AIRTUM) riferiti al 2008-2013.

Sono circa 15 mila (14.960) le persone a cui è stato diagnosticato un tumore tra il 2009 e il 2013 nell'area coperta dal Registro che corrisponde all'intero territorio della provincia di Latina. Sono stati inclusi tutti i tumori maligni secondo la classificazione ICD-O3, oltre che le neoplasie maligne non infiltranti o a comportamento incerto della vescica e i tumori a comportamento incerto e benigno del sistema nervoso centrale, inclusi l'encefalo e le meningi. Come da prassi consolidata a livello internazionale, i carcinomi cutanei, seppure riportati nelle tavole allegate, saranno esclusi dalle analisi.

La frequenza con cui vengono diagnosticati i tumori è ogni anno in media di circa 6 nuovi casi ogni 1.000 uomini e 5 casi ogni 1.000 donne, quindi nel complesso circa 5,4 casi ogni 1.000 persone.

I tumori più frequenti

Escludendo, come detto, i carcinomi della cute (poco più di duemila in totale quelli registrati nel quinquennio), il tumore più frequente in

provincia, nel totale di uomini e donne, risulta essere quello del colon-retto, con il 13,1% del totale di nuove diagnosi, di poco superiore al tumore della mammella (12,4% di tutti i casi), che però per il 98% compare nelle sole donne; segue il tumore del polmone (11,8% di tutti i casi).

Tabella 1. I primi cinque tumori più frequentemente diagnosticati per genere e proporzione sul totale dei tumori. Anni 2009-2013.

Rango	Maschi	Femmine	Totale
1	Polmone 16,8%	Mammella 26,4%	Colon e retto 13,1%
2	Prostata 15%	Colon e retto 12,2%	Mammella 12,4%
3	Colon e retto 13,9%	Tiroide 7,7%	Polmone 11,8%
4	Vescica 11,7%	Polmone 5,9%	Prostata 8%
5	Stomaco 4%	Utero, corpo 4,8%	Vescica 7,4%

Dividendo i dati per genere (Tabella 1), tra gli uomini prevale in provincia di Latina ancora il tumore del polmone che rappresenta il 16,8% di tutti i tumori diagnosticati; seguono il tumore della prostata (15%), il tumore del colon-retto (13,9%), il tumore della vescica (11,7%) e il tumore dello stomaco (4%). Tra le donne, il tumore della mammella è il più frequente, rappresentando il 26,4% di tutti i tumori, seguito dai tumori del colon-retto (12,2%), della tiroide (7,7%), da noi al terzo posto mentre è solo il sesto a livello italiano, ed a seguire quello del polmone (5,9%) e del corpo dell'utero (4,8%).

Le cause di decesso tumorali più frequenti

I decessi causati da tumore sono stati 4.020 fra gli uomini e 2.876 fra le donne dal 2009 al 2013.

La frequenza dei decessi causati dai tumori nella provincia di Latina è, in media, ogni anno, di circa 3 decessi ogni 1.000 uomini e di circa 2 decessi ogni 1.000 donne. Pertanto si può

Tabella 2. Numero assoluto di casi incidenti, decessi tumorali e tassi standardizzati diretti (TSD) per 100.000 (standard Europa 1976) in provincia di Latina, per sede e genere. Anni 2009-2013

Sede	INCIDENZA						MORTALITÀ					
	Maschi		Femmine		Totale		Maschi		Femmine		Totale	
	Casi	TSD	Casi	TSD	Casi	TSD	Casi	TSD	Casi	TSD	Casi	TSD
Labbro	26	1.4	11	0.5	37	0.9	1	0.1	0	-	1	0
Lingua	33	2	19	1.1	52	1.5	16	0.9	7	0.3	23	0.6
Bocca	26	1.6	23	1	49	1.3	15	0.8	10	0.3	25	0.5
Ghiandole salivari	25	1.4	12	0.6	37	1	9	0.4	5	0.2	14	0.3
Orofaringe	27	1.6	6	0.3	33	0.9	13	0.7	3	0.1	16	0.4
Rinofaringe	13	0.8	8	0.5	21	0.7	3	0.2	3	0.1	6	0.2
Ipfaringe	14	0.9	2	0.1	16	0.5	6	0.4	1	0	7	0.2
Faringe NAS	16	1	1	0.1	17	0.5	10	0.6	3	0.1	13	0.3
Esofago	55	3.1	15	0.7	70	1.8	45	2.5	13	0.7	58	1.5
Stomaco	324	17.3	227	9.8	551	13.2	251	12.8	179	7.2	430	9.7
Intestino tenue	17	1	16	0.8	33	0.9	6	0.2	7	0.3	13	0.3
Colon	748	40.4	569	26.1	1317	32.7	371	19.1	304	12.1	675	15.2
Retto	366	20.3	281	13.6	647	16.7	115	6	80	3.3	195	4.4
Fegato	243	13.7	118	5.1	361	9.1	222	12	117	4.3	339	7.9
Vie biliari	71	3.7	112	4.6	183	4.2	51	2.6	95	3.7	146	3.2
Pancreas	214	11.6	221	9.4	435	10.5	182	9.8	191	7.7	373	8.7
Cavità nasale	11	0.6	7	0.4	18	0.5	5	0.3	3	0.2	8	0.2
Laringe	131	7.7	19	1	150	4.2	48	2.6	6	0.3	54	1.3
Polmone	1347	72.4	411	20.2	1758	43.9	1209	63.3	341	15.3	1550	36.7
Altri organi toracici	16	1	14	0.7	30	0.9	39	2.2	25	1.1	64	1.6
Osso	14	1	14	0.8	28	0.9	8	0.4	9	0.4	17	0.4
Pelle, melanomi	255	15.8	263	15.4	518	15.5	52	3.1	47	2.2	99	2.6
^(a) Pelle, non melanomi	1204	64.3	885	38.7	2089	50.2	24	1.2	11	0.3	35	0.7
Mesotelioma	29	1.6	9	0.4	38	1	0	-	0	-	0	-
Sarcoma di Kaposi	13	0.7	4	0.1	17	0.4	0	-	0	-	0	-
Tessuti molli	47	2.9	36	1.8	83	2.4	17	0.9	15	0.7	32	0.7
Mammella	17	1	1837	104.2	1854	54.7	10	0.6	470	21.7	480	12
Utero, collo	0	-	87	5	87	2.6	0	-	20	1.1	20	0.6
Utero, corpo	0	-	335	18.1	335	9.5	1	0	32	1.4	33	0.8
Utero NAS	0	-	27	1.3	27	0.7	0	-	67	3	67	1.6
Ovaio	0	-	191	10.3	191	5.4	1	0.1	108	5.2	109	2.8
Altri genitali femminili	0	-	95	4.3	95	2.3	0	-	29	1	29	0.6
Pene	24	1.3	0	-	24	0.6	10	0.5	0	-	10	0.2
Prostata	1200	65	0	-	1200	30.1	307	14.8	1	0	308	6
Testicolo	96	7.1	0	-	96	3.5	7	0.5	0	-	7	0.3
Altri genitali maschili	4	0.2	0	-	4	0.1	1	0	0	-	1	0
Rene	207	12.5	127	6.3	334	9.3	39	2	21	0.8	60	1.3
Vescica (maligni)	623	33.2	108	5	731	17.7	249	12.3	44	1.7	293	6.1
Vescica (non maligni)	317	17.7	66	3.2	383	9.9	19	0.9	4	0.2	23	0.5
Altre vie urinarie	43	2.3	23	1	66	1.6	66	3.6	36	1.2	102	2.3
Occhio	11	0.6	11	0.8	22	0.7	1	0.1	4	0.2	5	0.1
Encefalo e SNC (maligni)	126	7.8	126	6.3	252	7	118	7	109	5.1	227	6
Encefalo e SNC (non maligni)	130	8.7	214	12.6	344	10.7	12	0.7	17	0.7	29	0.7
Tiroide	183	12.6	536	35.3	719	24.1	8	0.5	14	0.7	22	0.6
Altre ghiandole endocrine	10	0.8	5	0.3	15	0.6	3	0.2	4	0.2	7	0.2
Linfoma di Hodgkin	74	5.4	42	3.3	116	4.4	12	0.7	9	0.4	21	0.5
Linfoma non Hodgkin	256	15.9	189	10	445	12.8	83	4.5	64	2.8	147	3.5
Mieloma	101	5.5	85	4	186	4.6	74	3.8	61	2.4	135	3
Leucemia linfatica acuta	30	2.6	18	1.6	48	2.1	20	1.4	17	0.9	37	1.1
Leucemia linfatica cronica	38	2.2	38	1.8	76	1.9	25	1.2	23	0.9	48	1
Leucemia mieloide acuta	70	4.1	66	3.4	136	3.7	53	2.9	58	2.7	111	2.8
Leucemia mieloide cronica	17	1.1	15	0.8	32	0.9	20	1.1	10	0.3	30	0.7
Altre MMPC e SMD	162	8.5	136	5.5	298	6.9	0	-	2	0.1	2	0
Leucemie NAS	16	0.8	11	0.5	27	0.6	30	1.4	25	0.8	55	1
Miscellanea	6	0.5	3	0.2	9	0.4	0	-	0	-	0	-
Mal definite e metastasi	162	8.5	157	6	319	7.1	159	8.4	163	6.2	322	7.2
Totale	9208	515.5	7851	405.2	17059	452.6	4046	212.3	2887	122.5	6933	161.5
Totale escluso cute^(a)	8004	451.2	6966	366.5	14970	402.4	4022	211.1	2876	122.2	6898	160.9

affermare che mediamente ogni giorno circa 4 persone muoiono in provincia di Latina a causa di un tumore.

Nella tabella che segue sono indicate le cause di decesso tumorali più importanti osservate in provincia di Latina.

Il tumore del polmone tra gli uomini (che rappresenta il 30% di tutti i decessi oncologici) e quello della mammella tra le donne (16,3%), seguiti dai tumori del colon-retto (circa il 12-13% nei due generi) e dal tumore della prostata tra gli uomini (7,6%) e il polmone tra le donne (11,9%) rappresentano i *big killer*.

Tabella 3. Le prime cinque cause di decesso oncologiche per genere e proporzione sul totale dei decessi tumorali. Anni 2009-2013.

Rango	Maschi	Femmine	Totale
1	Polmone 30%	Mammella 16,3%	Polmone 22,4%
2	Colon e retto 12,1%	Colon e retto 13,4%	Colon e retto 12,6%
3	Prostata 7,6%	Polmone 11,9%	Mammella 7%
4	Vescica 6,7%	Pancreas 6,6%	Stomaco 6,2%
5	Stomaco 6,2%	Stomaco 6,2%	Pancreas 5,4%

I tumori, l'età e l'invecchiamento

La figura seguente, che presenta la frequenza del complesso di tutti i tumori per genere e nelle diverse classi d'età, illustra come i tassi crescano notevolmente con l'età e raggiungano un picco nelle fasce anziane.

Figura 1. Tasso di incidenza dei tumori per età, nel sesso maschile (linea blu) e femminile (linea rossa) in provincia di Latina. Anni 2009-2013.

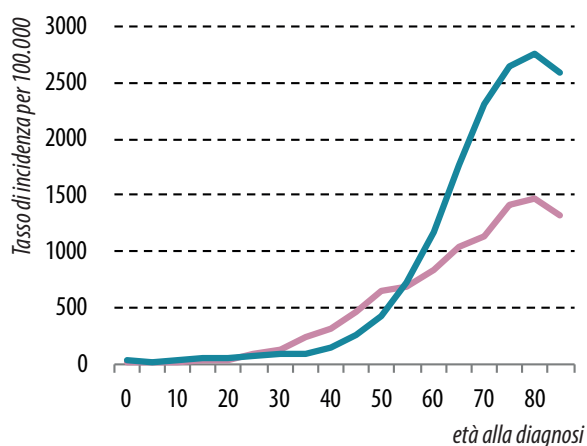

Le curve nei due generi, sebbene coerenti con il suddetto incremento con l'età, appaiono diversificarsi mostrando una crescita maggiore dei tassi negli uomini. Questo è dovuto soprattutto al peso del tumore della mammella (e in misura minore della tiroide) determinando livelli più alti rispetto agli uomini tra i 40 e i 50 anni e una crescita meno spiccata nelle età più avanzate.

Nel complesso, nelle prime decadi della vita la frequenza dei tumori è fortunatamente piuttosto bassa, nell'ordine di qualche caso ogni 10.000 persone; dopo i 30 anni si osservano tassi superiori alla soglia di 1 caso ogni 1.000 abitanti, mentre dopo i 60 anni si cambia ancora ordine di grandezza superando la soglia di un caso ogni 100 abitanti, fino a raggiungere dopo i 75 anni frequenze di 1,5% tra le donne e 2,5% tra gli uomini, ogni anno.

I tumori sono pertanto una malattia che caratterizza soprattutto il paziente anziano. Si comprende, quindi, come le caratteristiche demografiche di una popolazione possano influenzare il numero di tumori che in questa popolazione vengono diagnosticati.

Nel periodo in osservazione la popolazione della provincia di Latina è profondamente mutata nella sua struttura, passando da una popolazione di poco più di 490.000 abitanti ad inizio 1998, ad una popolazione di oltre 550.000 abitanti (+12%). Per il solo effetto dell'aumento della popolazione pertanto i casi di tumore sarebbero dovuti passare da poco più di 1800 (1806) a oltre 2000 (2029) nel 2013.

La popolazione, non solo è aumentata, ma è soprattutto invecchiata: nel 1998 la popolazione con meno di 40 anni era pari al 55% del totale, nel 2013 questa scendeva al 45%. Di contro sono aumentate le popolazioni 40-59enni (dal 26% al 30%) e quelle con 60 anni ed oltre (dal 19% al 25%). Se i tassi per età di malattia del 1998 fossero rimasti costanti i casi di tumore nel 2013, per l'effetto combinato dell'invecchiamento e dell'aumento della popolazione, sarebbero dovuti essere oltre 2500 (2516).

Nel 2013 i casi effettivamente registrati (tralasciando i tumori non maligni del SNC, i tumori cutanei e le sindromi mielodisplastiche la cui registrazione è obbligatoria solo da pochi anni) sono stati poco meno di 2900 (2898). Possiamo pertanto affermare che a partire dal 1998 i tumori sono aumentati di circa 73 unità ogni

anno dal 1998 al 2013. Di questi 15 casi (20%) a causa del solo aumento della popolazione, 33 casi (45%) a causa dell'invecchiamento della stessa e i restanti 25 casi (35%) a causa di un aumento dei tassi di malattia.

Va sottolineato che l'invecchiamento della popolazione italiana è un fenomeno dovuto in parte alla riduzione delle nascite e in parte alla posticipazione dell'età al decesso. Tale riduzione della mortalità è stata osservata sia nelle età infantili che in quelle successive, con conseguente complessivo allungamento della vita media - incremento rilevante e continuo nel tempo. Lo stesso aumento dei tassi di malattia è in alcuni casi da associare agli effetti di un'aumentata pressione diagnostica, spesso giustificata (come è il caso degli screening organizzati), segni questi molto positivi della complessiva efficacia del sistema socio-sanitario italiano.

Tabella 4. I primi cinque tumori più frequentemente diagnosticati per età e proporzione sul totale dei tumori. Maschi. Anni 2009-2013.

Rango	Maschi		
	15-59 anni	50-69 anni	70 anni e oltre
1	Tiroide 11,6%	Polmone 17,1%	Polmone 19,1%
2	Testicolo 11,2%	Prostata 17%	Prostata 16,2%
3	Melanoma 10,2%	Colon-retto 14%	Colon e retto 15,3%
4	Colon-retto 7,3%	Vescica 11,5%	Vescica 13,5%
5	L. non Hodgkin 6,9%	Testa e collo 5,1%	Stomaco 4,9%

Tabella 5. I primi cinque tumori più frequentemente diagnosticati per età e proporzione sul totale dei tumori. Femmine. Anni 2009-2013.

Rango	Femmine		
	15-59 anni	50-69 anni	70 anni e oltre
1	Mammella 33,4%	Mammella 31,8%	Mammella 17,9%
2	Tiroide 22,5%	Colon e retto 12,6%	Colon e retto 16,5%
3	Melanoma 8,5%	Utero corpo 7,3%	Polmone 7%
4	SNC non maligno 3,5%	Polmone 6,6%	Stomaco 5,5%
5	Colon e retto 3,4%	Tiroide 6,6%	Pancreas 5,2%

Nelle Tabelle precedenti vengono mostrate le distribuzioni dei tumori incidenti per genere e fascia di età. Per i tumori infantili (0-14 anni) si rimanda alla sezione dedicata in questo capitolo.

Sopravvivenza

La sopravvivenza dopo la diagnosi di tumore è uno dei principali indicatori che permette di valutare l'efficacia del sistema sanitario nei confronti della patologia tumorale. La sopravvivenza è fortemente influenzata da due fattori: la prevenzione secondaria e la terapia. Nel primo caso, attraverso una diagnosi precoce, si ottiene l'effetto indotto di un aumento della sopravvivenza, sia fittizio (il solo fatto di anticipare la diagnosi ha di per sé l'effetto di allungare la sopravvivenza) sia, soprattutto, grazie ad una maggiore probabilità di essere efficacemente curati, con un beneficio in termini di riduzione di mortalità specifica, che rappresenta ancora più che l'aumento della sopravvivenza, l'obiettivo principale dei programmi di screening organizzati.

D'altra parte una porzione rilevante nell'incremento della sopravvivenza è imputabile agli sviluppi della terapia oncologica, particolarmente evidente in alcuni tipi di tumori, per i quali i progressi terapeutici (ad esempio la recente introduzione di farmaci a bersaglio molecolare) hanno migliorato la prognosi.

In termini generali, con il termine sopravvivenza si intende la percentuale (%) di malati ancora in vita a distanza di un determinato numero di anni dalla diagnosi. È questa la sopravvivenza osservata. In genere viene indicata quella a cinque anni in quanto per molte sedi corrisponde grosso modo alla percentuale di persone ormai guarite. La sopravvivenza relativa, al contrario di quella osservata, tiene conto del rischio di morire per altre cause e rappresenta quindi una stima più attinente alla specifica causa tumorale e sarà pertanto l'indicatore di riferimento.

Dai dati AIRTUM nella popolazione generale italiana la sopravvivenza a 5 anni è aumentata notevolmente rispetto a quella dei casi diagnosticati nei quinquenni precedenti sia per gli uomini (59% nel 2009-2011 contro il 44,5% del 1994-1996) sia per le donne (rispettivamente 64,3% vs 56,3%). Per alcuni tumori a cattiva prognosi, la sopravvivenza è migliorata ma

in modo molto meno evidente: è il caso ad esempio della sopravvivenza a 5 anni del tumore del polmone (passata dal 2,3% al 16,4% nel medesimo periodo) e del pancreas (dal 5,4% al 10%).

Per alcuni tumori per i quali c'è stato un notevole incremento dell'attività diagnostica precoce, la sopravvivenza è notevolmente aumentata, ma su tale incremento influisce anche una certa quota di sovra-diagnosi, vale a dire di diagnosi di tumori che sarebbero rimasti "silenziosi" senza l'incremento degli esami diagnostici.

Il caso più eclatante è quello della prostata la cui sopravvivenza è passata dal 74,6% al 92,4%, ma è ipotizzabile in parte anche per il melanoma (dall'81,3% all'88,7%) e per la tiroide (all'84,2% al 94,7%).

Lo sviluppo delle tecniche di imaging ha presumibilmente contribuito all'anticipazione diagnostica anche di una quota di casi di tumore cerebrale anche se la prognosi rimane severa (da 22,1% a 26,9% in entrambi i generi).

Tabella 6. Tutti i tumori (esclusi i carcinomi cutanei): sopravvivenza relativa aggiustata per età a 5 anni dalla diagnosi per periodo e genere.

Periodo	Maschi	Femmine
1996-2000	45,6%	58,5%
2001-2005	53%	62,8%
2006-2010	53,1%	63,3%

Come si vede nella Tabella 6, anche in provincia di Latina la sopravvivenza a 5 anni è aumentata rispetto a quella dei casi diagnosticati nei periodi precedenti sia per gli uomini (53,1% nel 2006-2010) che per le donne (63,3%).

Nelle Figure successive sono mostrate, per la provincia di Latina, le sopravvivenze relative di alcuni tumori per genere.

Figura 2. Sopravvivenza relativa aggiustata per età a 5 anni dalla diagnosi per alcuni tumori. Provincia di Latina, anni 2006-2010. Maschi



Figura 3. Sopravvivenza relativa aggiustata per età a 5 anni dalla diagnosi per alcuni tumori. Provincia di Latina, anni 2006-2010. Femmine



Il risultato complessivamente positivo è il prodotto del miglioramento della sopravvivenza per alcune delle sedi tumorali più frequenti: colon-retto (attualmente al 64,4% nei due sessi), mammella femminile (87,4%), prostata (86%). Per alcuni tumori a cattiva prognosi, la sopravvivenza appare ancora bassa seppur lievemente migliorata negli anni recenti, è il caso ad esempio del tumore del polmone (15,8%), del pancreas (10%) e vie biliari (17%).

Prevalenza

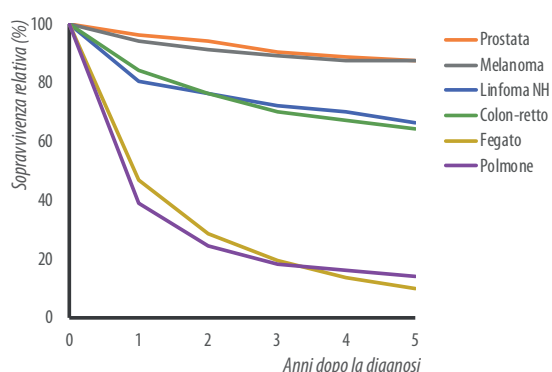
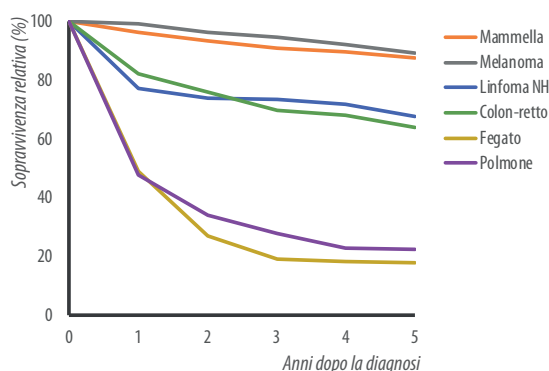
La prevalenza rappresenta la porzione di popolazione che ha avuto una diagnosi di tumore: è pertanto il prodotto dell'incidenza e della sopravvivenza che, come indicato nelle sezioni specifiche, possono variare da tumore a tumore.

Anche in questo caso un aspetto determinante è l'invecchiamento della popolazione che soprattutto per quei tumori tipici dell'età adulto-avanzata agisce come amplificatore del fenomeno.

Figura 4. Distribuzione per età della popolazione prevalente con tumore in provincia di Latina, al 1° gennaio 2016

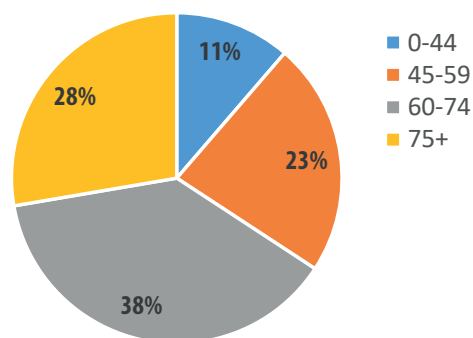

Al 1° gennaio 2016, circa 18 mila persone vivevano in provincia di Latina dopo una

diagnosi di tumore negli ultimi 15 anni. Questo numero corrisponde al 3,4% della popolazione, di cui il 46% sono maschi e il 54% femmine.

Come si nota in Figura 4, il 28% dei pazienti prevalenti sono persone di 75 anni e oltre; ancor di più (38%) sono quelli tra 60 e 74 anni di età.

Figura 5. Distribuzione per sede della popolazione prevalente con tumore in provincia di Latina, al 1° gennaio 2016

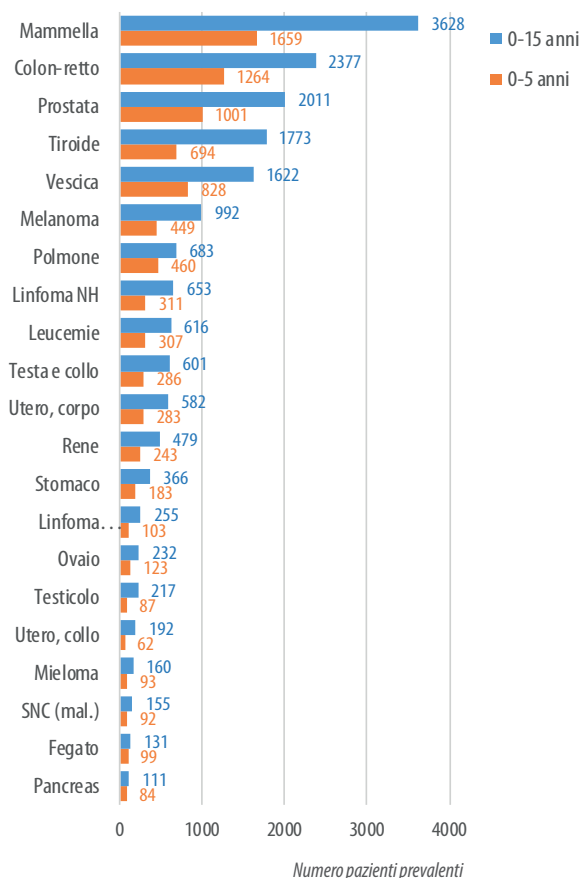

Sono 3.599 le donne della provincia che vivevano nel gennaio 2016 dopo una diagnosi di tumore della mammella negli ultimi 15 anni e 1.648 nei 5 anni precedenti (Figura 5). Tra gli uomini sopravvissuti ad una diagnosi di tumore maligno, il 24% ha avuto una diagnosi di tumore della prostata (2.011 soggetti).

Fattori di rischio

Il cancro ha, tra le sue cause, una combinazione di diversi fattori: interni quali mutazioni genetiche, ormoni, funzionalità dell'apparato immunitario e fattori esterni, legati sia all'ambiente (p.es., esposizione ad agenti infettivi, prodotti chimici o radiazioni) sia allo stile di vita del soggetto (p.es., dieta, sedentarietà ed abitudine al fumo).

Si tratta di un processo comunque lento e progressivo, combattuto nella gran parte dei casi con successo dai sistemi di difesa dell'organismo. La lotta ai tumori oggi possiede armi sempre più efficaci: esse vanno dalla prevenzione, alla diagnosi precoce, alla terapia. Questi strumenti hanno lo scopo di migliorare la prognosi di ogni paziente in termini di durata e qualità della vita.

Sulla base delle conoscenze attuali, si stima che la maggior parte dei tumori siano causati dal fumo di sigarette, da errata alimentazione, dall'abuso di alcool, obesità e inattività fisica e pertanto potrebbero essere prevenuti. Altri tumori sono correlati ad agenti infettivi, quali il virus dell'epatite B, dell'epatite C (HBV/HCV), il virus del papilloma umano (HPV), il virus della immunodeficienza (HIV), il batterio *Helicobacter pylori* (*H. pylori*), potrebbero essere prevenuti cambiando stile di vita, e debellando l'agente infettivo tramite vaccini o antibiotici. Inoltre la partecipazione ai programmi di screening offerti dal servizio sanitario nazionale permette un controllo costante e diagnosi di lesioni tumorali in stadi precoci e più facilmente aggredibili dalla chirurgia e dalle terapie mirate.

Andamento nel tempo

Dall'esame dei dati disponibili, emerge una riduzione, statisticamente significativa, della mortalità per la totalità dei tumori globalmente intesi, nella provincia di Latina.

In particolare il calo di mortalità durante il periodo osservato è del 1,5% annuo nel sesso maschile. Nel sesso femminile i tassi di mortalità sono in calo significativo dell'1% annuo fino al 2009, mentre è osservabile un aumento della mortalità non significativa nel periodo successivo.

La riduzione della mortalità può essere imputata all'effetto di una riduzione del numero di persone che si ammalano (in condizioni di sopravvivenza stabile), oppure grazie alla maggiore efficacia delle terapie (con miglioramento della sopravvivenza).

Da ascrivere al primo punto i casi di tumore fumo-correlati nel sesso maschile (es. vie aereo-digestive superiori, polmone), per i quali, infatti, si nota una sensibile riduzione.

Per alcuni tumori, come la prostata la riduzione di mortalità nel tempo è imputabile soprattutto

all'efficacia delle nuove terapie, in associazione anche a interventi di diagnosi precoce.

Figura 6. Andamento dei tassi standardizzati di mortalità per i tumori maschili in provincia di Latina. Anni 1998-2013

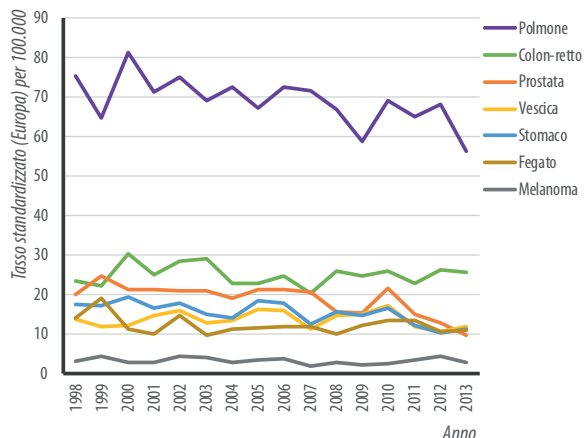

Analizzando la mortalità per tumori nelle donne emerge il fenomeno legato all'aumento di mortalità per cancro del polmone che ha raggiunto nell'ultimo periodo quella per tumore del colon-retto ed è da correlarsi all'aumento del numero di soggetti che si ammalano in assenza di un miglioramento di terapie disponibili.

Alla netta diminuzione di mortalità per tumore dello stomaco, nelle donne si registra una stabilità dei tassi di mortalità per il melanoma e per le neoplasie vescicali.

Il tumore della mammella resta sempre la prima causa di decesso nelle donne.

Figura 7. Andamento dei tassi standardizzati di mortalità per i tumori femminili in provincia di Latina. Anni 1998-2013

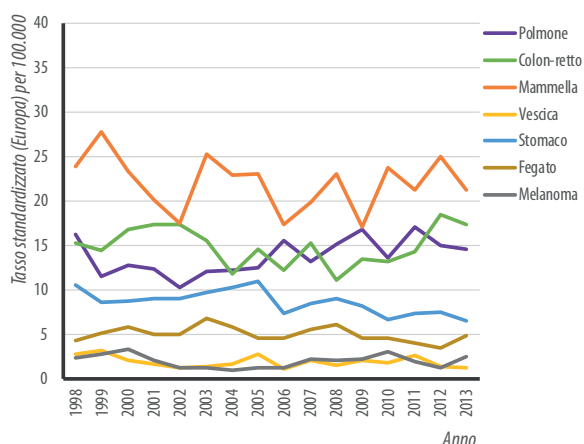

Nel periodo osservato rispetto al trend di incidenza di nuovi casi di tumore, si nota nella popolazione della provincia una tendenza significativa alla crescita fino intorno al 2007 per gli uomini e al 2005 per le donne, con curve che

tendono a stabilizzarsi nell'ultimo periodo per quest'ultime e a decrescere significativamente per gli uomini.

Figura 8. Andamento dei tassi standardizzati di incidenza e mortalità per tutti i tumori maschili in provincia di Latina. Anni 1998-2013



Figura 9. Andamento dei tassi standardizzati di incidenza e mortalità per tutti i tumori femminili in provincia di Latina. Anni 1998-2013



Questo trend può essere imputabile nel caso dei tumori alla riduzione dell'esposizione ai fattori di rischio correlati, come ad esempio l'abitudine al fumo fra gli uomini, oppure alla diffusione di programmi organizzati atti a intercettare e a curare le malattie in forme preinvasive come accade nel tumore della cervice uterina e della mammella.

In sintesi generale si può affermare che per quanto riguarda l'incidenza, i tumori della sfera femminile, complessivamente considerati, mostrano una sostanziale stabilità nell'ultimo decennio.

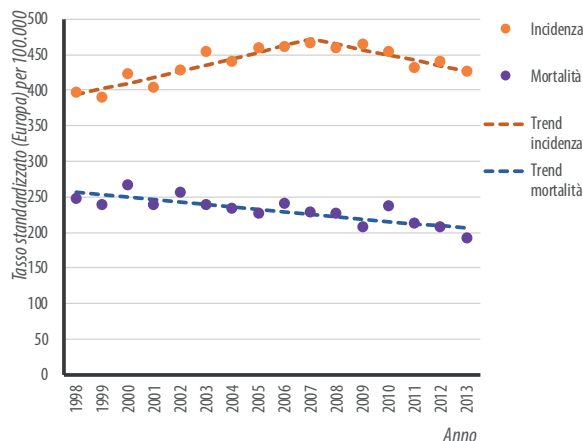
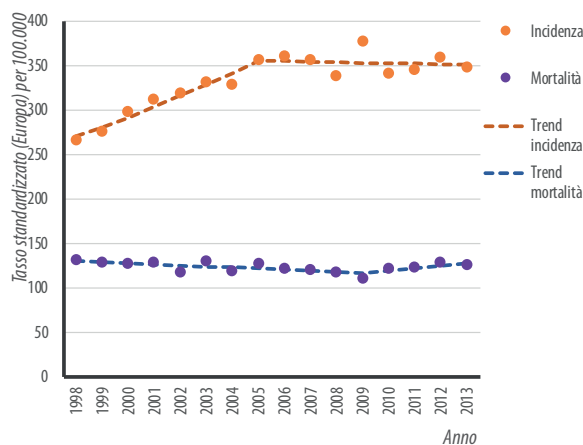
Appaiono in lieve crescita, nel genere femminile, soprattutto il tumore del polmone e del colon

retto, mentre il tumore della tiroide che aveva fatto registrare un costante e deciso aumento fino al 2007, sembra rallentare la sua crescita, pur mantenendo tassi di incidenza tra i più alti in Italia.

A oltre dieci anni dall'inizio dei programmi organizzati di screening sembra riprendersi in provincia di Latina, l'aumento di nuovi casi di tumore mammario femminile.

Anche nel comparto maschile, nel decennio 2001-2010 non si evidenziano evidenti picchi in salita, ma si osservano comunque incrementi per melanoma cutaneo e colon retto.

Il tumore maligno della prostata ha registrato il massimo incremento in provincia intorno al 2003, e tale da superare quello del colon retto e superare al primo posto il polmone, ora il trend appare in costante decrescita, in analogia con quanto registrato in campo nazionale dopo la diffusione del test del PSA come screening opportunistico.

Figura 10. Andamento dei tassi standardizzati di incidenza per i tumori maschili in provincia di Latina. Anni 1998-2013



Figura 11. Andamento dei tassi standardizzati di incidenza per i tumori femminili in provincia di Latina. Anni 1998-2013



Confronti geografici

I confronti geografici presentati in questo paragrafo sono basati sui dati Airtum 2008-2013. L'Italia presenta un quadro dell'oncologia ancora eterogeneo per i principali indicatori epidemiologici: incidenza, prevalenza, mortalità e sopravvivenza, con variazioni che solitamente seguono un gradiente Nord-Sud. La provincia di Latina, che nei dati Airtum è compresa nell'area centrale, ha dati però che la pongono più spesso in un contesto intermedio tra il Centro e il Sud, se non addirittura più simile ai dati dei Registri del Sud, soprattutto per i tumori maschili.

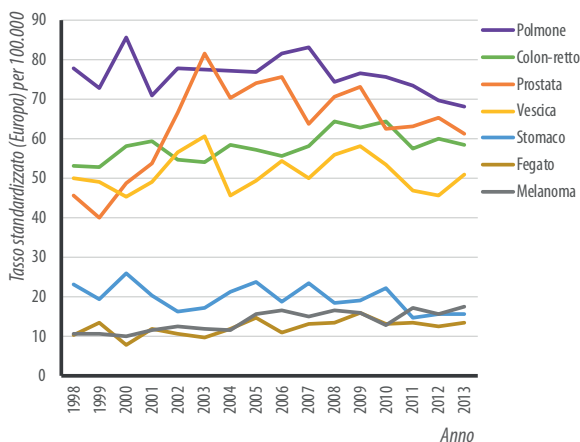
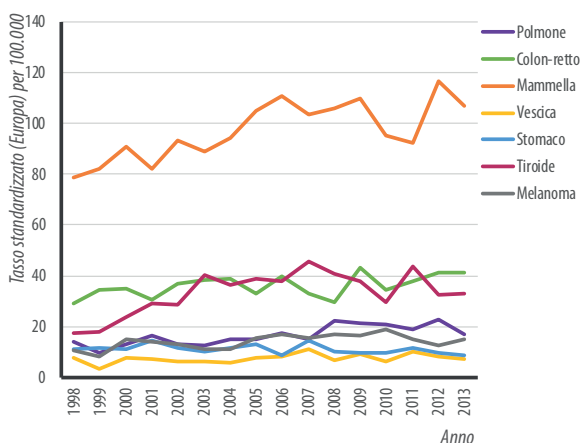
Per quanto riguarda l'incidenza, in entrambi i generi, si osserva ancora un forte gradiente geografico con livelli che si riducono dal Nord al Sud. Più precisamente il tasso d'incidenza standardizzato (sulla popolazione europea) è, per il totale dei tumori, tra gli uomini più basso del 7% al Centro e del 6% al Sud rispetto al Nord e del 4% e del 16% per quanto riguarda le donne.

Figura 12. Tassi standardizzati di incidenza per i tumori maschili, confronti nazionali (anni 2008-2013)



Figura 13. Tassi standardizzati di incidenza per i tumori femminili, confronti nazionali (anni 2008-2013)



Questo gradiente può riconoscere varie cause, legate sia a modelli di vita propri di un passato ancora compatibile con la latenza oncologica,

Tabella 7. Confronto tra tassi standardizzati diretti (TSD) di incidenza per 100.000 (standard Europa 1976) in provincia di Latina, per sede e genere. Anni 2009-2013

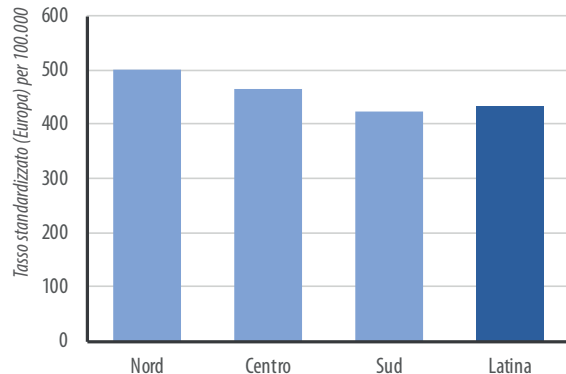
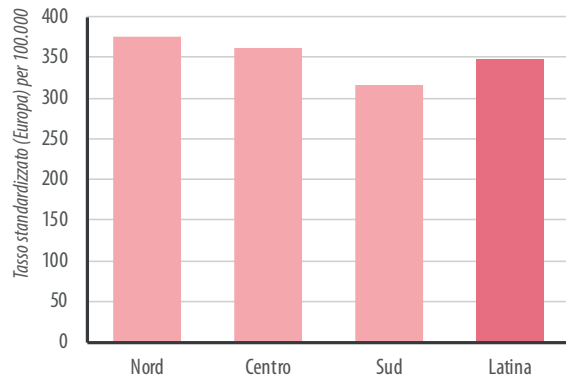
Sede	Maschi				Femmine			
	Nord	Centro	Sud	Latina	Nord	Centro	Sud	Latina
Testa e collo	21,1	16,3	18,1	19	5,1	4	3,6	5,6
Esofago	5	2,5	2,4	3,1	1,3	0,9	0,5	0,7
Stomaco	21,5	23,3	15,7	17,3	10,7	12,3	8,2	9,8
Colon-retto	63,1	64,8	53,7	60,7	41,1	41,5	36	39,7
Fegato	21,7	14,8	20,5	13,7	6,4	4,6	7,7	5,1
Vie biliari	4,5	4	5,2	3,7	4	3,9	4,9	4,6
Pancreas	14,8	11,9	11,4	11,6	10,9	9,1	8,1	9,4
Polmone	69,2	64,9	66	72,4	23,2	21,7	14,3	20,2
Pelle, melanomi	16,4	18,3	8,6	15,8	14,8	16,1	8,1	15,4
Mesotelioma	3,3	1,9	2,2	1,6	1	0,4	0,5	0,4
Mammella	1,2	1	1	1	127,1	114,3	99	104,2
Utero, collo	-	-	-	-	6,8	6,7	6	5
Utero, corpo	-	-	-	-	17,8	21,3	17,3	18,1
Ovaio	-	-	-	-	12	11,6	11,2	1,3
Prostata	100,1	88,9	68,2	65	-	-	-	-
Testicolo	7,4	7,1	6,7	7,1	-	-	-	-
Rene	19,1	19,7	10,7	12,5	8,1	8,1	5,2	6,3
Vescica	48,6	41,4	52,9	50,9	9,6	8	8,4	8,2
Altre vie urinarie	2,9	2,8	2,4	2,3	1	0,8	0,7	1
Encefalo (mal.)	8,6	8,8	8	7,8	5,8	5,9	5,7	6,3
Tiroide	7,7	9,4	8,6	12,6	21,5	25,9	26,1	35,3
Linfoma di Hodgkin	4,1	4,6	3,8	5,4	3,4	3,7	3,3	3,3
Linfoma non Hodgkin	19,2	18,4	15,6	15,9	13,5	11,9	10,7	10
Mieloma	6,7	6,8	6,4	5,5	4,8	4,5	4,5	4
Leucemie	12,5	12,7	12,9	10,8	7,7	7,8	8,3	8,1
Totale	500,8	464,2	422,8	434	375,4	361,8	315,4	348,4

sia con una minore esposizione ai fattori cancerogeni al Sud, o ancora, al persistere di maggiori fattori protettivi sempre al Sud (stile di vita alimentare, fattori legati alla vita riproduttiva, ecc.).

Attualmente la tendenza all'uniformazione riproduce un modello comune di tipo industrializzato che porterà a un maggiore livellamento anche dei tassi di incidenza. Parte delle differenze possono essere legate anche al fatto che sempre al Sud, per alcune sedi tumorali, c'è una minore diffusione ed adesione ai programmi di screening (in particolare per i tumori della mammella e del colon-retto) e un generale minor peso di campagne di diagnosi precoce per le sedi non oggetto di screening organizzato (es. il melanoma cutaneo e il carcinoma della prostata).

Il rapporto fra i tassi di incidenza è circa 2 (doppio al Nord rispetto al Sud), per esofago, melanoma e rene, in entrambi i sessi.

Da segnalare la controtendenza del tumore del fegato (donne), del tumore delle vie biliari e della tiroide che mostrano un tasso di incidenza

superiore al Sud rispetto al Nord. Il dato, già noto nella letteratura scientifica, è stato messo in relazione a locali condizioni genetiche e ambientali (come la prevalenza di infezione da virus dell'epatite B e/o C per il tumore del fegato) peculiari delle zone del meridione d'Italia anche se la cronaca recente relativa alla scoperta di discariche abusive e siti contaminati apre nuove possibilità eziologiche che richiedono una specifica valutazione.

Anche per quanto riguarda la mortalità, il netto gradiente Nord-Sud, osservato negli anni precedenti, si sta man mano ridimensionando, con una tendenza verso l'allineamento, per effetto dei trend di mortalità che globalmente si stanno riducendo al Nord e al Centro mentre restano stabili al Sud.

Attualmente, per la totalità dei tumori, si osserva un quadro più attenuato rispetto a quello dell'incidenza con valori inferiori di circa il 6-7% al Centro in entrambi i sessi rispetto al Nord.

Il Sud mostra valori inferiori al Nord del 6% per i maschi e dell'11% per le femmine: le differenze fra Centro e Sud sono pertanto più sfumate.

Tabella 8. Confronto tra tassi standardizzati diretti (TSD) di mortalità per 100.000 (standard Europa 1976) in provincia di Latina, per sede e genere. Anni 2009-2013

Sede	Maschi				Femmine			
	Nord	Centro	Sud	Latina	Nord	Centro	Sud	Latina
Testa e collo	8.7	7	7.8	7	1.8	1.4	1.4	1.6
Esofago	4.3	2.3	2.1	2.5	1	0.7	0.5	0.7
Stomaco	14.7	16.9	10.9	12.8	7.1	7.8	6	7.2
Colon-retto	23.3	23.7	21.7	25.1	13.7	13.7	13.7	15.4
Fegato	16.2	11.3	16.2	12	5.1	4.2	6.7	4.3
Vie biliari	3.2	3.1	3.5	2.6	3.1	2.9	3.6	3.7
Pancreas	13.2	10.3	10.3	9.8	9.5	8.3	7.1	7.7
Polmone	58	54.5	57.7	63.3	16.7	15.7	11.1	15.3
Pelle, melanomi	2.7	2.9	2.1	3.1	1.6	1.8	1.3	2.2
Mesotelioma	3	1.9	2.2	-	1	0.3	0.9	-
Mammella	0.3	0.2	0.5	0.6	24.7	21.6	22.8	21.7
Utero	-	-	-	-	5	5.8	5.8	5.5
Ovaio	-	-	-	-	7.1	6.3	6	3
Prostata	15.1	15.1	16.7	14.8	-	-	-	-
Testicolo	0.2	0.3	0.3	0.5	-	-	-	-
Vescica	8.9	10.5	12.3	13.2	1.8	1.7	1.8	1.9
Rene e vie urinarie	7	6.4	4.7	5.6	2.6	2.3	1.8	2
Encefalo (mal.)	5.9	6.9	6.2	7	4	4.2	4.2	5.1
Tiroide	0.5	0.6	0.5	0.5	0.6	0.5	0.6	0.7
Linfoma di Hodgkin	0.6	0.6	0.7	0.7	0.3	0.4	0.4	0.4
Linfoma non Hodgkin	6.4	5.2	5	4.5	4	3.1	3	2.8
Mieloma	3.4	3.6	3.3	3.8	2.4	2.2	2.2	2.4
Leucemie	7.4	8.7	8.2	8	4.2	5.1	4.7	5.6
Totale	220.2	205.1	206.1	210.4	129.1	120.5	115.3	121.4

Nel raffronto con le aree italiane coperte da Registri, per la sede encefalo e SNC abbiamo usato i soli tumori maligni in conformità con quanto pubblicato da Airtum, ciò nonostante si mantiene un eccesso di mortalità, al quale potrebbe concorrere l'uso della nona revisione della classificazione internazionale delle malattie (ICD9) nel Lazio, ormai abbandonata in gran parte delle regioni italiane, codifica che tende ad attribuire malignità anche a tumori di significato incerto o benigno. Questo spiega anche un dato di mortalità superiore all'incidenza e l'impossibilità di fornire il dato di mortalità per mesotelioma.

Per quanto riguarda i melanomi e soprattutto la tiroide, i valori osservati e registrati in incidenza in provincia di Latina confermano la nostra particolare problematicità anche nell'ultimo periodo. Da rimarcare anche una mortalità più elevata per tumore della vescica nei maschi, già emersa in passato. Va segnalato infine l'eccesso sia di incidenza che di mortalità per tumore del polmone negli uomini, anche se l'andamento temporale è in diminuzione.

A tal proposito, per informazione, si riportano i risultati sulla prevalenza di fumatori dallo Studio

PASSI che attesta una situazione piuttosto variegata nella prevalenza dei fumatori tra le Regioni italiane. In particolare Umbria, Lazio e Campania sono le Regioni con la maggiore percentuale di fumatori

Figura 13. Abitudine al fumo, confronti regionali della prevalenza di fumatori. Dati PASSI anni 2012-2015. Adulti 18-69 anni



Figura 14. Tasso standardizzato di incidenza e mortalità per tutti i tumori maschili per distretto socio sanitario. Anni 2009-2013



Figura 15. Tasso standardizzato di incidenza e mortalità per tutti i tumori femminili per distretto socio sanitario. Anni 2009-2013

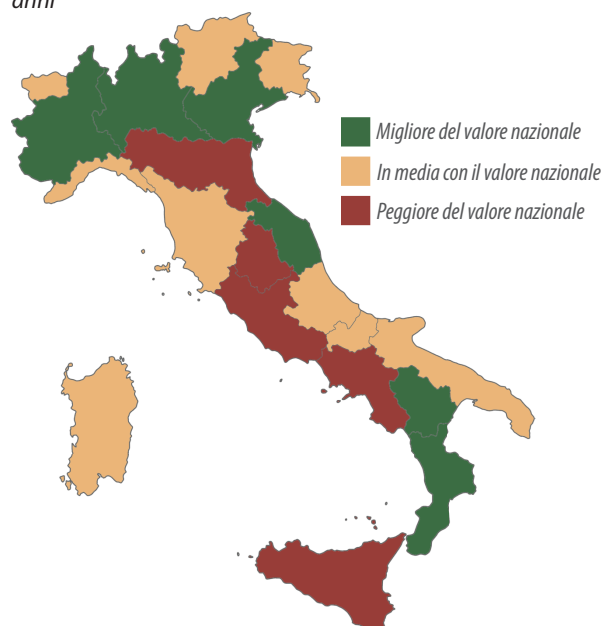

I tassi di incidenza e mortalità più bassi si osservano per gli uomini nel distretto Sud e per la donne nel distretto di Fondi-Terracina e dei Monti Lepini. Il distretto maggiormente colpito è invece per i due generi quello di Latina.

Tumori infantili (0-14 anni)

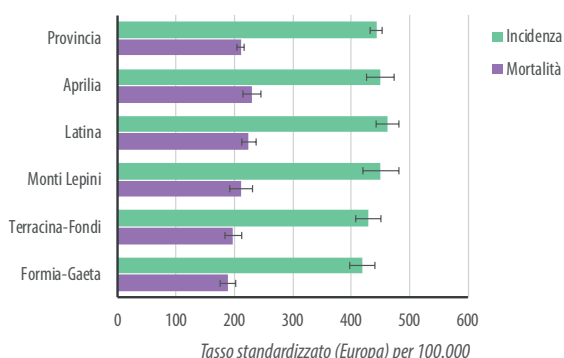
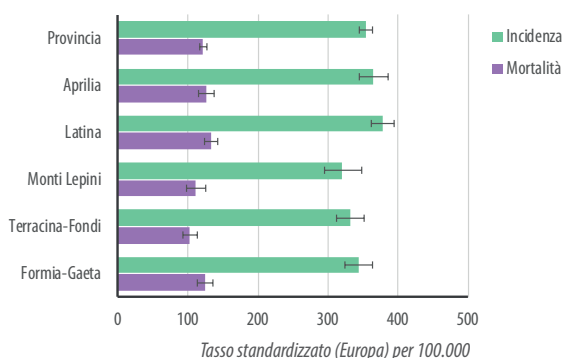
I tumori che si osservano in età pediatrica si diversificano da quelli insorti in età adulta per sede di insorgenza, velocità di accrescimento, caratteristiche istologiche e risposte ai farmaci antitumorali. Le possibilità di guarigione sono attualmente superiori nei bambini rispetto agli adulti e grandi progressi si sono avuti negli ultimi anni nella diagnostica, nelle terapie e nel miglioramento della qualità della vita.

L'impatto di questi tumori resta tuttavia enorme non solo dal punto di vista sanitario ma per i risvolti umani e sociali che coinvolgono le stesse famiglie. La forte migrazione sanitaria verso centri ultraspecialistici fuori provincia ne accresce la rilevanza in termini di assistenza.

Nella banca dati del Registro Tumori di Popolazione della provincia di Latina i nuovi casi di tumore infantile nel periodo 2009 – 2013 sono stati 92 in età 0-14, con una lieve predominanza

Tabella 9. Numero assoluto di casi incidenti di tumore in età infantile (0-14) per tipo di neoplasia e fascia di età quinquennale. Dati relativi alla provincia di Latina. Anni 2009-2013

Sede	Maschi			Femmine			Totale		
	0-4	5-9	10-14	0-4	5-9	10-14	0-4	5-9	10-14
Orofaringe	-	-	1	-	-	-	-	-	1
Cavità nasale	-	-	-	1	-	-	1	-	-
Altri organi toracici	1	-	1	1	-	1	2	-	2
Osso	-	-	-	-	-	1	-	-	1
Pelle, melanomi	-	-	-	-	-	1	-	-	1
Tessuti molli	-	2	1	-	-	-	-	2	1
Rene	-	1	1	-	1	-	-	2	1
Occhio	-	-	-	1	2	-	1	2	-
Encefalo e altro SNC (maligni)	2	1	-	1	2	-	3	3	-
Encefalo e altro SNC (non maligni)	7	3	4	7	1	4	14	4	8
Tiroide	-	-	2	-	-	1	-	-	3
Altre ghiandole endocrine	2	1	-	-	-	-	2	1	-
Linfoma di Hodgkin	-	-	2	-	-	3	-	-	5
Linfoma non Hodgkin	-	1	1	-	-	-	-	1	1
Leucemia linfatica acuta	7	3	4	6	3	-	13	6	4
Leucemia linfatica cronica	-	-	-	-	-	-	-	-	-
Leucemia mieloide acuta	-	-	-	1	-	-	1	-	-
Leucemia mieloide cronica	-	-	1	-	-	-	-	-	1
Altre MMPC e SMD	1	-	-	-	-	-	1	-	-
Leucemie NAS	-	-	-	-	-	-	-	-	-
Miscellanea	1	-	2	-	-	-	1	-	2
Mal definite e metastasi	-	-	-	1	-	-	1	-	-
Totale escluso cute^(a)	21	12	20	19	9	11	40	21	31

di maschi.

I tumori emolinfatici hanno rappresentato il 36% del totale e quelli solidi il 64%. Al primo posto i tumori dell'encefalo e del SNC (32), seguiti dalle leucemie (26) e dai linfomi. Non si apprezzano grosse differenze tra i due sessi. In media ogni anno si ammalano per la prima volta di un tumore circa 11 maschi e 8 femmine sotto i 15 anni nella nostra provincia, mentre sono circa 200 i pazienti prevalenti che necessitano di cure e controlli.

Il tasso standardizzato di incidenza medio nel decennio è stato di circa 220 x milione, nei due sessi nella fascia 0-14. Il tasso è più alto nei primi anni di vita per poi decrescere tra i 5 e 9 anni e risalire tra i 10 e 14 anni.

Figura 16. Trend del tasso standardizzato dei tumori in età infantile (0-14) per 1.000.000. Per genere. Dati relativi alla provincia di Latina. Anni 2009-2013

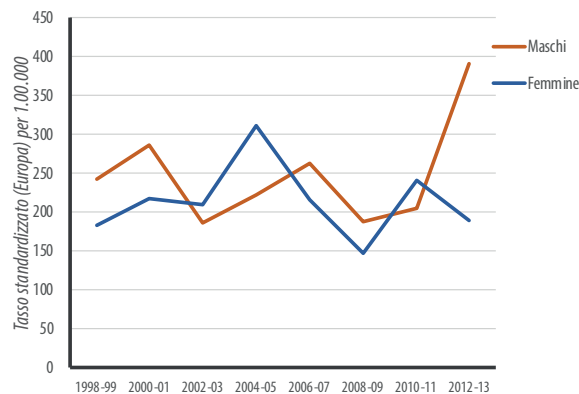

In un confronto con i dati pubblicati dall'AIRTUM per il periodo 2007-2010, i tassi di incidenza della provincia di Latina sembrano leggermente superiori, però questo dato per la sua esiguità non raggiunge la significatività statistica.

La distribuzione dei casi sulla mappa geografica della provincia sembra indicare un'area di maggiore rischio in età infantile tra Latina ed i Monti Lepini.

Le diagnosi microscopiche registrate a Latina raggiungono l'80% nei tumori infantili, contro l'87% della media nazionale.

L'andamento della incidenza nel periodo osservato mostra tuttavia una tendenza piuttosto stabile.

Per quanto riguarda la mortalità, si sono registrati 10 decessi per tumore nella fascia 0-14, di cui 4 maschi e 6 nelle femmine, nei cinque anni

dal 2009 al 2013.

Cause di morte più frequenti per tumore fino all'età di 14 anni sono le leucemie linfatiche acute.

I pochi casi che per fortuna si registrano, non permettono tuttavia descrizioni e confronti significativi anche per quanto attiene al trend temporale.

Si assiste nel tempo ad un buon miglioramento della sopravvivenza osservata per tumore in età pediatrica, oggi all'83%, sovrapponibile a quanto osservato a livello nazionale.

Le famiglie scelgono in prevalenza gli ospedali fuori della nostra ASL di Latina nel 90% dei ricoveri per i trattamenti dei tumori in età infantile. Sui casi registrati nel quinquennio, la metà si ricovera presso l'Ospedale Bambin Gesù di Roma, un 10% al Policlinico Gemelli, in un caso ci si è rivolti fuori Regione.

Schede tumorali

Guida alla lettura delle schede tumorali

Registro Tumori di popolazione della provincia di Latina

Tumori della tiroide Femmine

Dati analitici del tumore

Tabella 1. Incidenza, mortalità sintesi dei dati. Anni 2009-2013

	Incidenza	Mortalità
Numero casi/anno	107	3
% sul totale dei tumori	7,7	0,5
Numero casi totali	536	14
Tasso grezzo (per 100.000)	38,7	1
Tasso standardizzato (per 100.000)	35,3	0,7
Rischio cumulativo 0-74 (%)	2,7	0,1

Prevalenza del tumore

Tabella 2. Prevalenza, sintesi dei dati Al 01/01/2014

Anni di prevalenza	Prevalenza	
0-5	330	1404
6-10	1077	1404
% sul totale dei tumori	11,2	13,4
Tasso grezzo (per 100.000)	188,2	382,9
	499,1	

Andamento temporale dei tassi di incidenza e mortalità

Figura 1. Incidenza e mortalità. Andamento temporale del tasso standardizzato. Anni 1998-2013

Tassi standardizzati per distretto sanitario

Figura 3. Confronti provinciali. Tassi standardizzati per distretto sanitario. Anni 2009-2013

Confronto incidenza e mortalità con macro-aree italiane e media nazionale

Figura 2. Confronti nazionali. Rapporto tra i casi osservati a Latina rispetto ad altre aree geografiche. Anni 2009-2013

Mapa dei rischi per comune

Figura 4. Incidenza. Mapa dei rischi stimati (Spatial EB-SIR) per comune. Anni 1998-2013

Sopravvivenza per periodo di diagnosi

Figura 5. Sopravvivenza relativa. Confronto tra periodi. Anni 2001-2005, 2006-2010 e stima 2011-2013

Tabella 1. Contiene i dati di sintesi del tumore, in termini di nuovi casi (incidenza) e decessi per quella causa (mortalità)

Numero di nuovi casi
ogni anno (media sul periodo 2009-2013)

Tabella 1. Incidenza, mortalità sintesi dei dati. Anni 2009-2013

	Incidenza	Mortalità
Numero casi/anno	107	3
% sul totale dei tumori	7,7	0,5
Numero casi totali	536	14
Tasso grezzo (per 100.000)	38,7	1
Tasso standardizzato (per 100.000)	35,3	0,7
Rischio cumulativo 0-74 (%)	2,7	0,1

Decessi
per lo specifico tumore ogni anno (media sul periodo 2009-2013)

Tasso standardizzato
da utilizzarsi sempre per i confronti perché "aggiustato" per l'effetto di invecchiamento della popolazione in questa pubblicazione lo standard è Europeo (IARC 1976)

Rischio cumulativo 0-74
esprime in modo approssimativo la percentuale di rischio per un soggetto di contrarre la malattia nel corso della vita

Tabella 2. Quantifica la prevalenza del tumore, ovvero il numero di pazienti che hanno avuto una diagnosi di tumore nel passato e che sono ancora viventi.

I pazienti con diagnosi negli ultimi 5 anni (prima colonna) possono essere considerati pazienti che ancora accedono al sistema sanitario, per terapia o per controlli.

Il numero dei pazienti con diagnosi negli ultimi 10 anni dovrebbe aggiungere quei pazienti che, in prima approssimazione, sono usciti dalla fase terapeutica.

Infine il numero dei pazienti con diagnosi negli ultimi 15 anni aggiunge quei pazienti probabilmente guariti e che non accedono più al sistema sanitario se non per controlli sporadici.



Figura 1. Mostra l'andamento dell'incidenza (e della mortalità) negli ultimi anni osservati dal registro, utilizzando il tasso standardizzato la misura è "aggiustata" per il numero di persone a rischio e, soprattutto, per l'effetto dell'invecchiamento della popolazione.

Pertanto "trend" in aumento, stabili o in diminuzione possono essere considerati per indicare modificazioni reali della malattia. Per contro andamenti molto variabili esprimono probabilmente la presenza di variazioni casuali, che sono comuni nelle sedi con bassa numerosità.



Figura 2. In questa figura si confronta il rapporto tra osservati e attesi, in percentuale, rispetto al dato medio italiano e delle macro-aree Nord, Centro e Sud Italia. Se il rapporto è superiore a 100 allora nell'area del Registro Tumori si sono osservati più casi (nel caso dell'indicatore di incidenza) o più decessi (per la mortalità) del confronto. Le barre orizzontali mostrano la variabilità del dato, quando le barre sono completamente sopra al 100 indicano un eccesso statisticamente significativo, quando sono completamente sotto al 100 indicano un difetto di casi statisticamente significativo. Infine quando incrociano il valore 100 indicano che non c'è differenza statisticamente significativa tra il dato osservato e quello atteso.

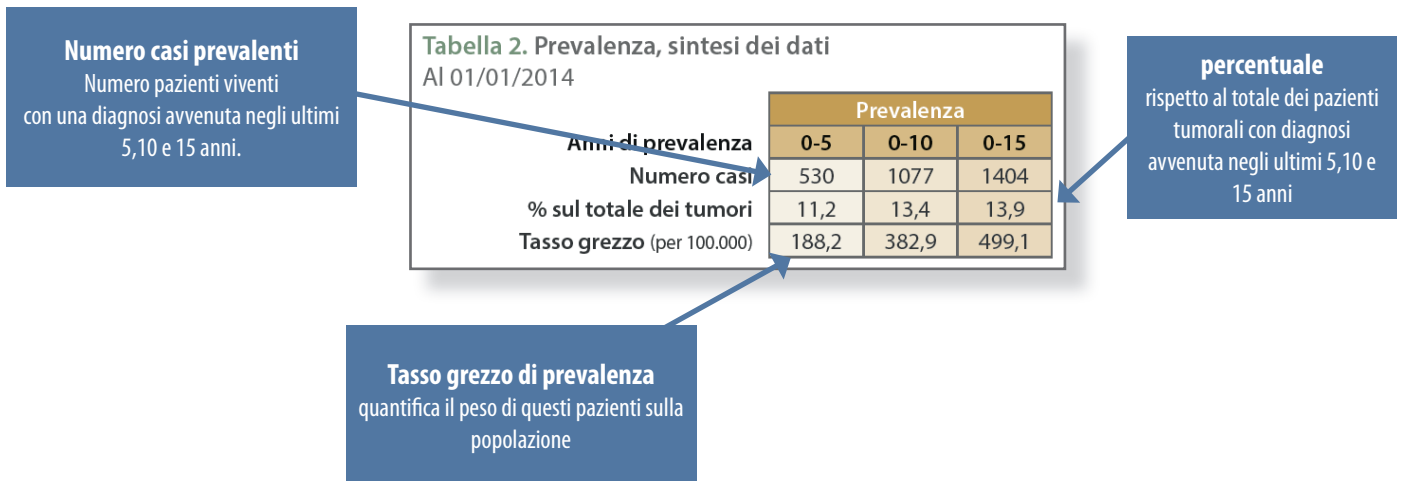

Differenza non significativa
Quando le barre incrociano il 100 non è possibile affermare che esiste una differenza tra il dato osservato e quello dell'area di confronto

Eccesso significativo
Quando le barre sono sopra al 100 significa che si è osservato un eccesso significativo

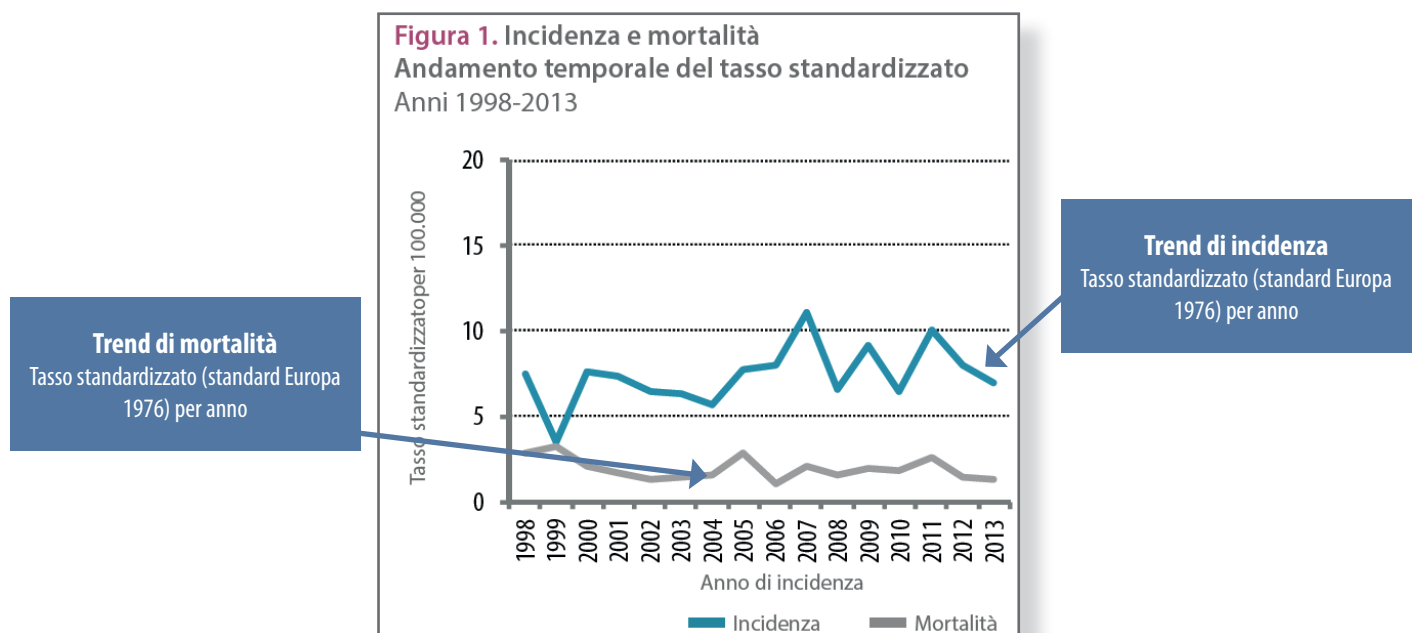
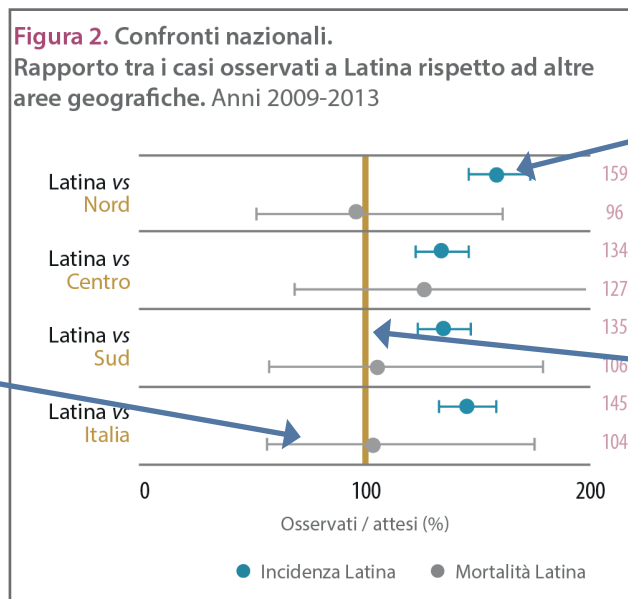
Dato atteso
Se il dato osservato fosse pari a quello dell'area di confronto l'indicatore dovrebbe posizionarsi proprio a ridosso della barra verticale del 100

Figura 3. Dopo in confronto con altre aree nazionali, questa figura indaga possibili differenze anche all'interno della provincia confrontando i tassi standardizzati (popolazione Europea standard 1976) tra i distretti, confrontandoli con la media provinciale. Le barre orizzontali mostrano di nuovo la variabilità del singolo dato. Quando due barre sono completamente disgiunte è possibile concludere che i due dati differiscono in modo statisticamente significativo.

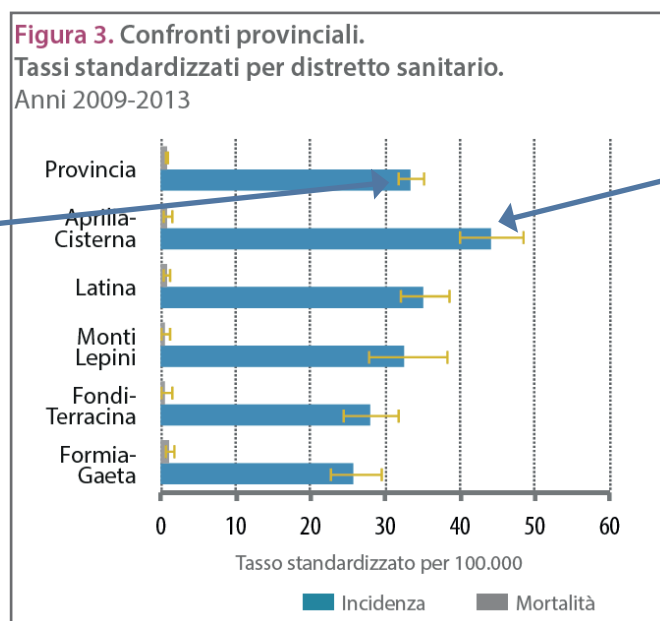

Tasso medio provinciale
Indica il dato di riferimento con la sua variabilità

Tasso significativamente superiore alla media
Le barre di variabilità del distretto e del dato medio provinciale sono disgiunte

Figura 4. Mappa dei rischi stimati per comune. In questa figura si mostrano i confini comunali e il rischio attribuito ad ogni comune. Valori intensi sono indicativi di differenze rilevanti rispetto al dato medio. Valori di verde intenso indicano aree con minore incidenza, aree di rosso intenso indicano aree con maggiore incidenza.



Figura 5. Quest'ultima figura mostra una misura della prognosi del tumore in termini di sopravvivenza relativa a 5 anni dalla diagnosi. Questa è una grandezza molto utile in quanto aggiustata per la probabilità di morire per altra causa.

Sono presentate le sopravvivenze di due periodi diversi e una misura della proiezione futura della sopravvivenza. Questi valori possono essere soggetti a variabilità casuale ma, soprattutto per i tumori frequenti, sono indicative della letalità del tumore e dell'eventuale progresso delle terapie o strategie di prevenzione nel corso del tempo.



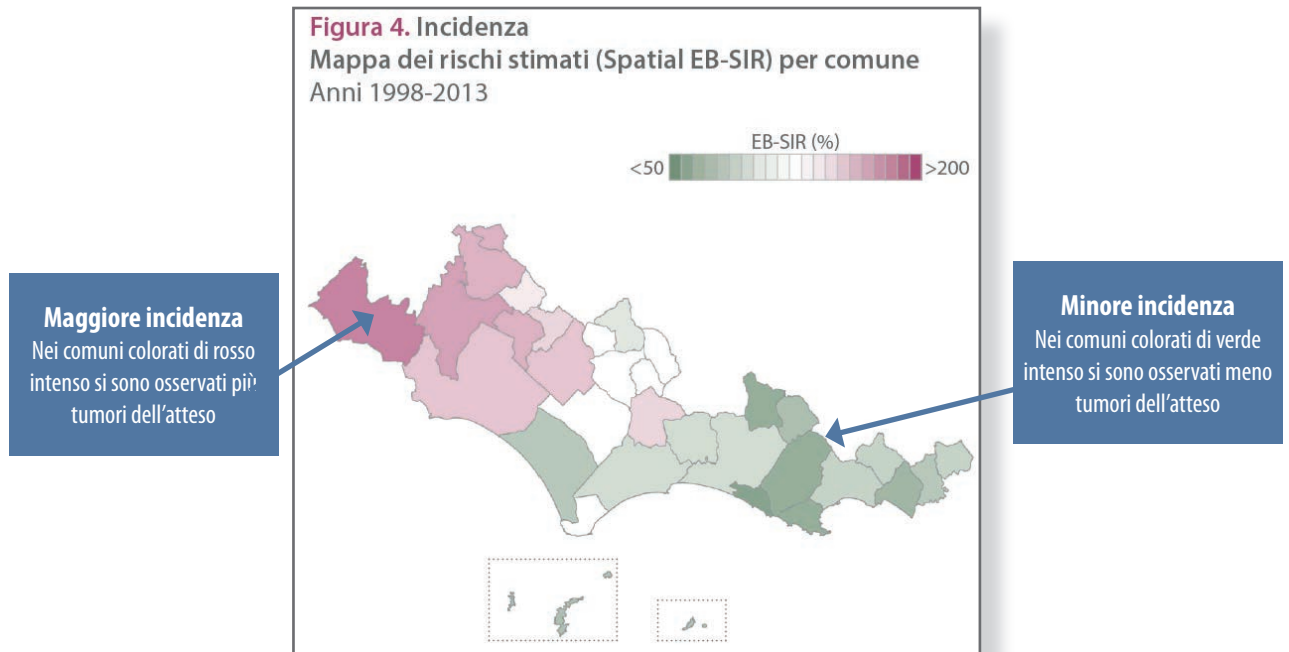
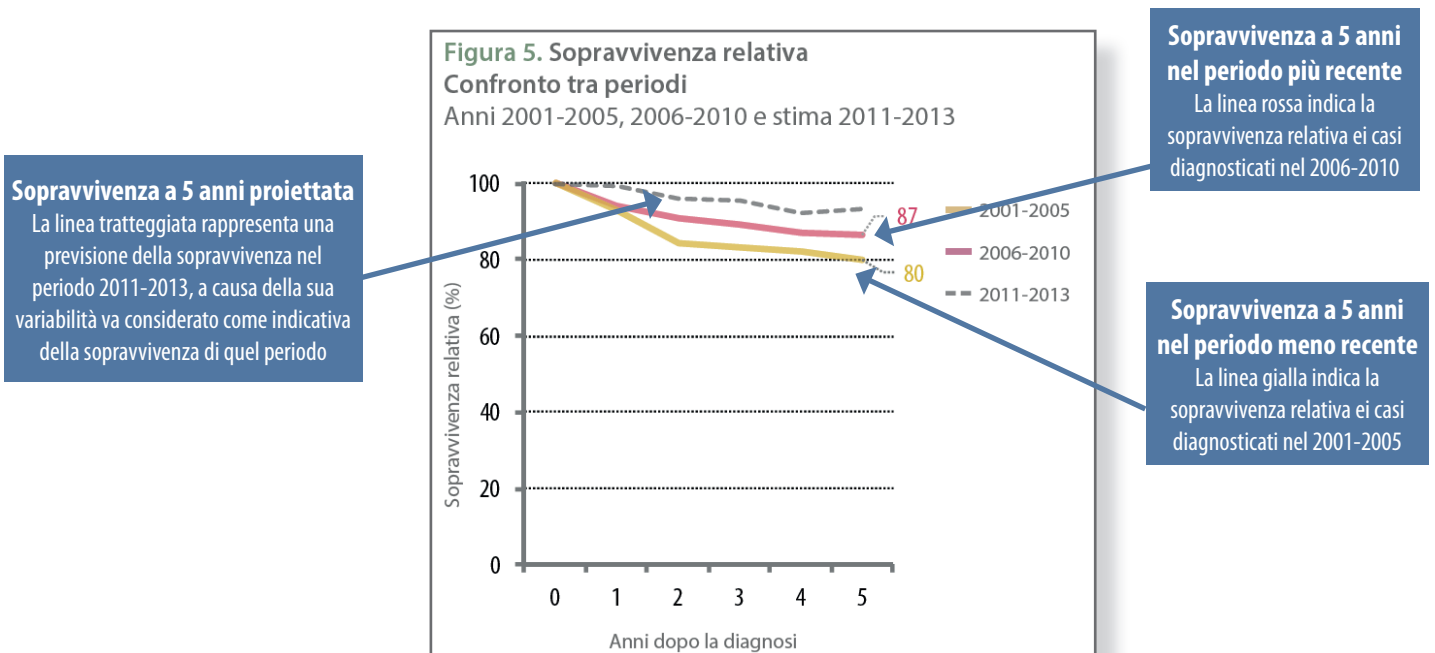

Tumori della testa e del collo

Maschi

Tabella 1. Incidenza, mortalità sintesi dei dati.
Anni 2009-2013

	Incidenza	Mortalità
Numero casi/anno	64	25
% sul totale dei tumori	4	3,1
Numero casi totali	322	126
Tasso grezzo (per 100.000)	24,3	9,5
Tasso standardizzato (per 100.000)	19	7
Rischio cumulativo 0-74 (%)	1,6	0,5

Tabella 2. Prevalenza, sintesi dei dati
Al 01/01/2014

Anni di prevalenza	Prevalenza		
	0-5	0-10	0-15
Numero casi	219	349	459
% sul totale dei tumori	4,7	4,7	5,1
Tasso grezzo (per 100.000)	81	128,8	169,4

Figura 2. Confronti nazionali.
Rapporto tra i casi osservati a Latina rispetto ad altre aree geografiche. Anni 2009-2013



Figura 4. Incidenza
Mappa dei rischi stimati (Spatial EB-SIR) per comune Anni 1998-2013



Figura 1. Incidenza e mortalità
Andamento temporale del tasso standardizzato Anni 1998-2013

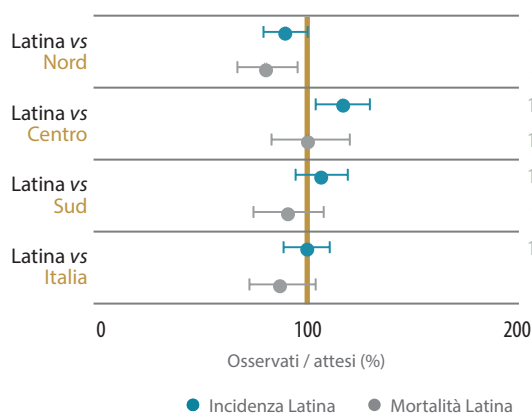

Figura 3. Confronti provinciali.
Tassi standardizzati per distretto sanitario. Anni 2009-2013

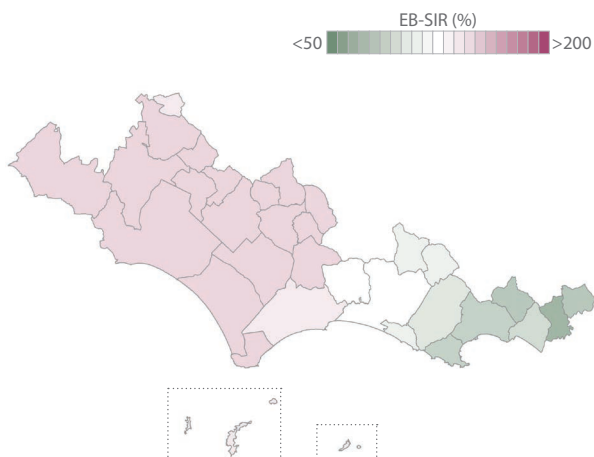

Figura 5. Sopravvivenza relativa
Confronto tra periodi Anni 2001-2005, 2006-2010 e stima 2011-2013



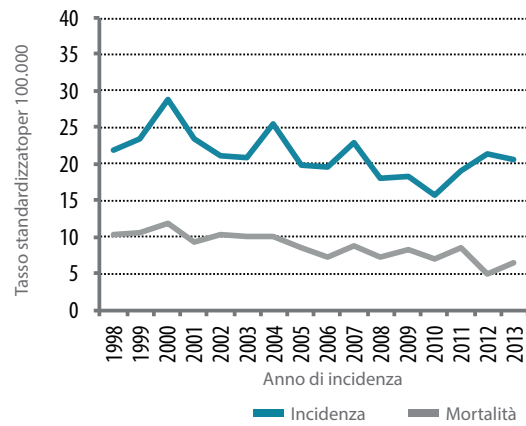

Tumori della testa e del collo

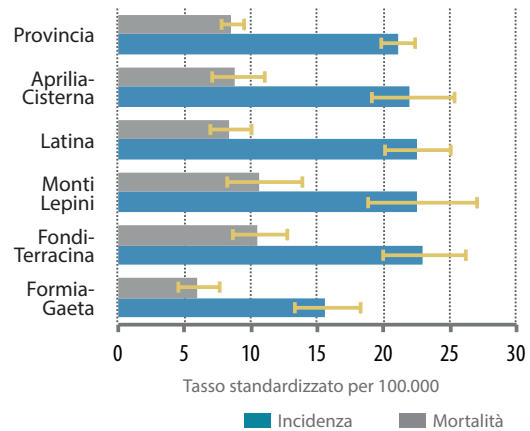
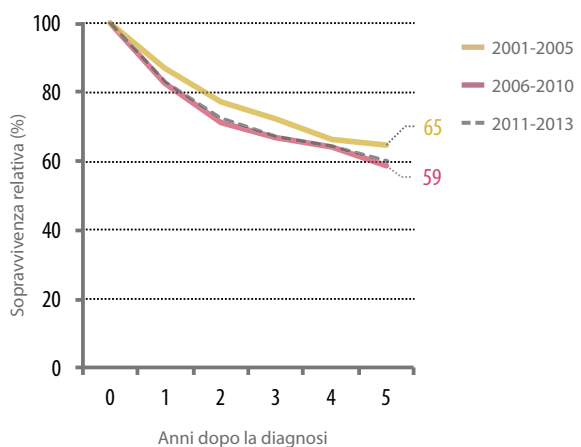
Femmine

Tabella 1. Incidenza, mortalità sintesi dei dati.
Anni 2009-2013

	Incidenza	Mortalità
Numero casi/anno	22	8
% sul totale dei tumori	1,6	1,4
Numero casi totali	108	41
Tasso grezzo (per 100.000)	7,8	3
Tasso standardizzato (per 100.000)	5,7	1,7
Rischio cumulativo 0-74 (%)	0,4	0,1

Tabella 2. Prevalenza, sintesi dei dati
Al 01/01/2014

Anni di prevalenza	Prevalenza		
	0-5	0-10	0-15
Numero casi	68	109	144
% sul totale dei tumori	1,4	1,4	1,4
Tasso grezzo (per 100.000)	24,1	38,6	51,3

Figura 2. Confronti nazionali.
Rapporto tra i casi osservati a Latina rispetto ad altre
aree geografiche. Anni 2009-2013



Figura 4. Incidenza
Mappa dei rischi stimati (Spatial EB-SIR) per comune
Anni 1998-2013



Figura 1. Incidenza e mortalità
Andamento temporale del tasso standardizzato
Anni 1998-2013

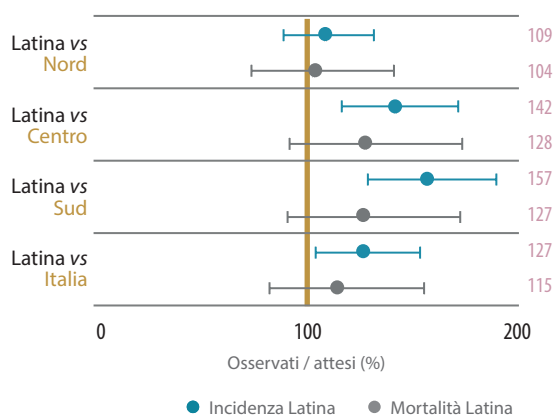

Figura 3. Confronti provinciali.
Tassi standardizzati per distretto sanitario.
Anni 2009-2013

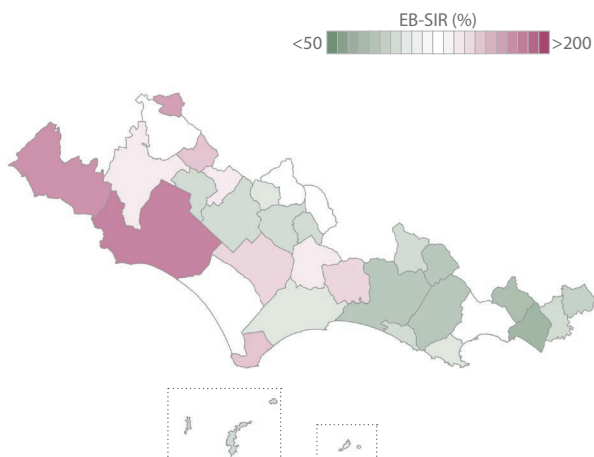

Figura 5. Sopravvivenza relativa
Confronto tra periodi
Anni 2001-2005, 2006-2010 e stima 2011-2013



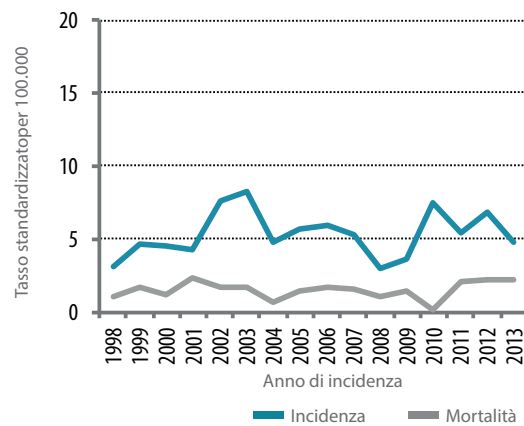

Tumori dello stomaco

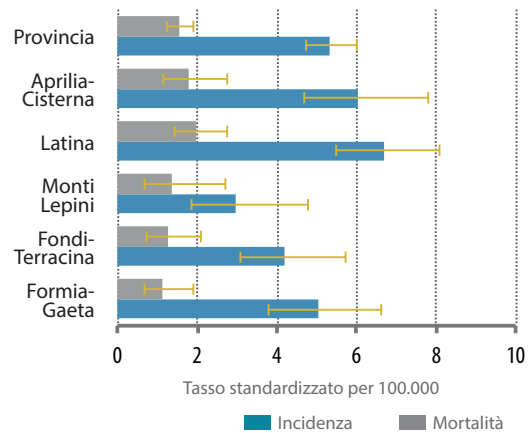
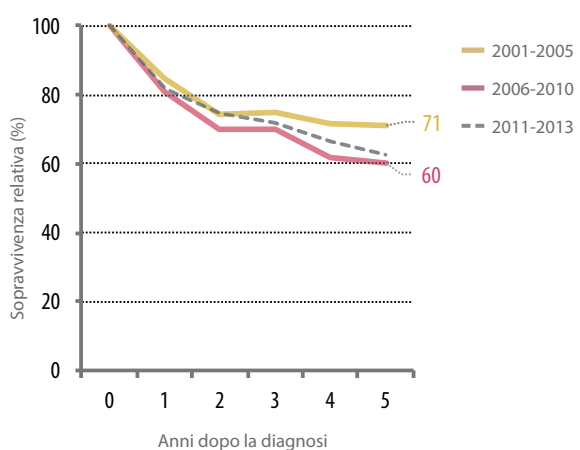
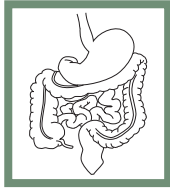
Maschi

Tabella 1. Incidenza, mortalità sintesi dei dati.
Anni 2009-2013

	Incidenza	Mortalità
Numero casi/anno	65	50
% sul totale dei tumori	4	6,2
Numero casi totali	324	251
Tasso grezzo (per 100.000)	24,5	19
Tasso standardizzato (per 100.000)	17,3	12,8
Rischio cumulativo 0-74 (%)	1,3	0,9

Tabella 2. Prevalenza, sintesi dei dati
Al 01/01/2014

Anni di prevalenza	Prevalenza		
	0-5	0-10	0-15
Numero casi	109	173	210
% sul totale dei tumori	2,3	2,3	2,3
Tasso grezzo (per 100.000)	40,1	63,8	77,5

Figura 2. Confronti nazionali.
Rapporto tra i casi osservati a Latina rispetto ad altre aree geografiche. Anni 2009-2013



Figura 4. Incidenza
Mappa dei rischi stimati (Spatial EB-SIR) per comune
Anni 1998-2013



Figura 1. Incidenza e mortalità
Andamento temporale del tasso standardizzato
Anni 1998-2013

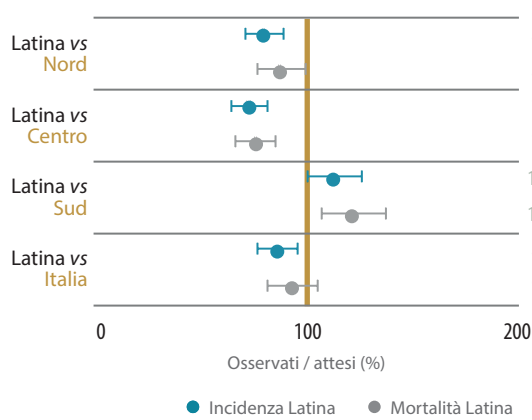

Figura 3. Confronti provinciali.
Tassi standardizzati per distretto sanitario.
Anni 2009-2013

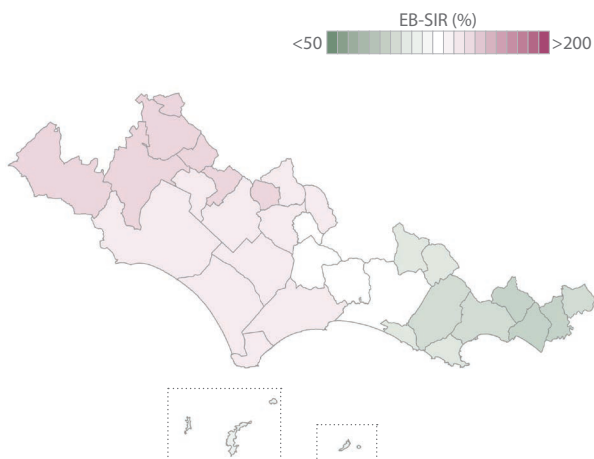

Figura 5. Sopravvivenza relativa
Confronto tra periodi
Anni 2001-2005, 2006-2010 e stima 2011-2013



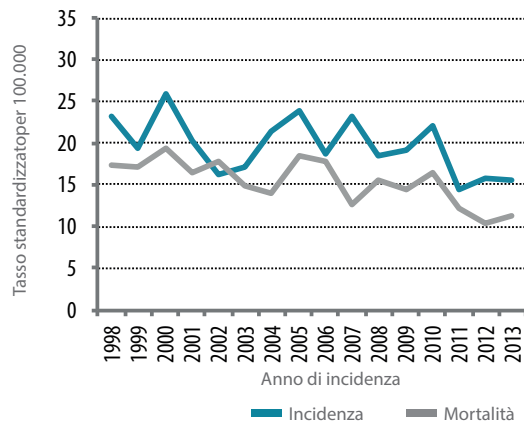

Tumori dello stomaco

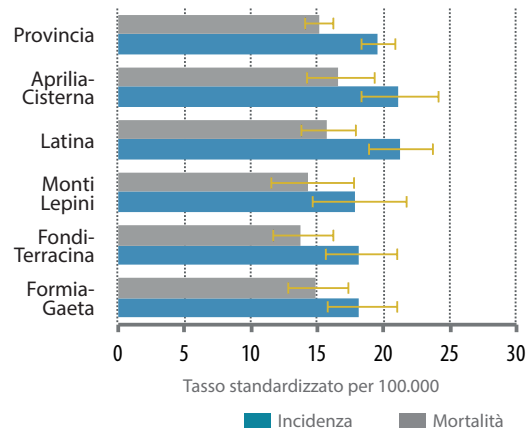
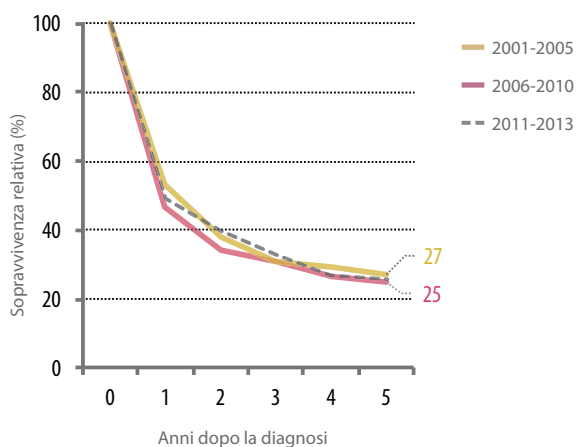
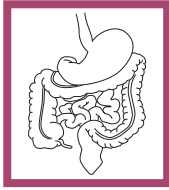
Femmine

Tabella 1. Incidenza, mortalità sintesi dei dati.
Anni 2009-2013

	Incidenza	Mortalità
Numero casi/anno	45	36
% sul totale dei tumori	3,3	6,2
Numero casi totali	227	179
Tasso grezzo (per 100.000)	16,4	12,9
Tasso standardizzato (per 100.000)	9,8	7,2
Rischio cumulativo 0-74 (%)	0,7	0,4

Tabella 2. Prevalenza, sintesi dei dati
Al 01/01/2014

Anni di prevalenza	Prevalenza		
	0-5	0-10	0-15
Numero casi	70	119	147
% sul totale dei tumori	1,5	1,5	1,5
Tasso grezzo (per 100.000)	24,8	42,3	52,3

Figura 2. Confronti nazionali.
Rapporto tra i casi osservati a Latina rispetto ad altre
aree geografiche. Anni 2009-2013



Figura 4. Incidenza
Mappa dei rischi stimati (Spatial EB-SIR) per comune
Anni 1998-2013



Figura 1. Incidenza e mortalità
Andamento temporale del tasso standardizzato
Anni 1998-2013

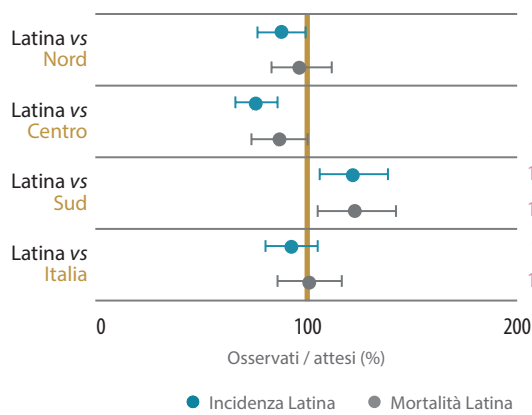

Figura 3. Confronti provinciali.
Tassi standardizzati per distretto sanitario.
Anni 2009-2013

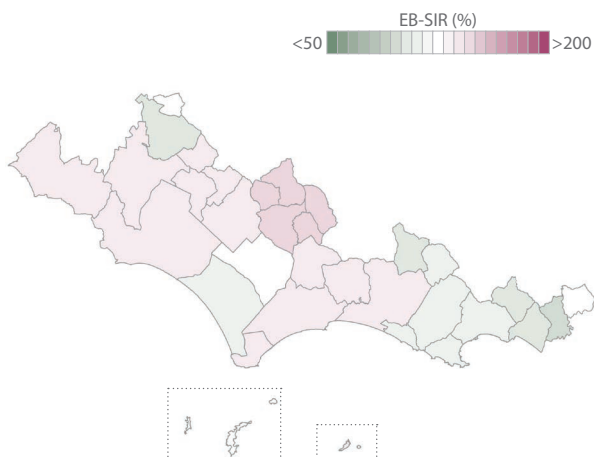

Figura 5. Sopravvivenza relativa
Confronto tra periodi
Anni 2001-2005, 2006-2010 e stima 2011-2013



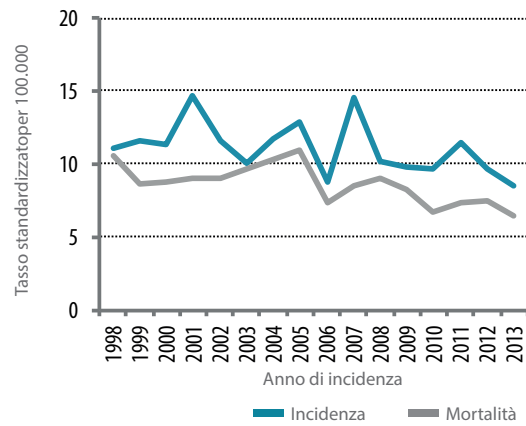

Tumori del colon e del retto

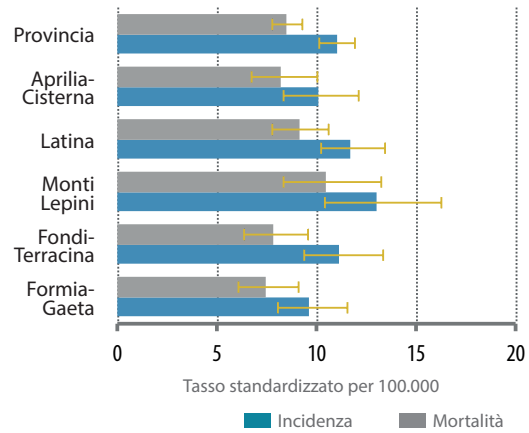
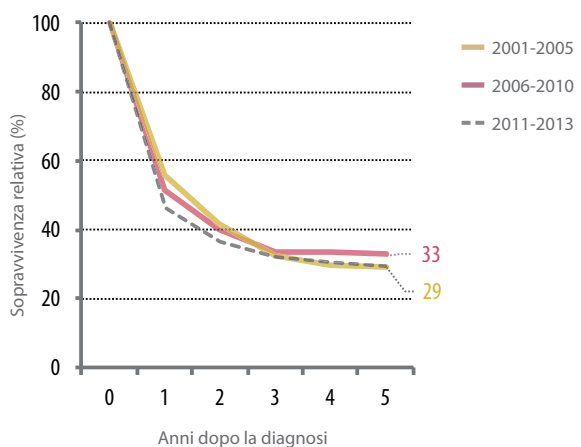
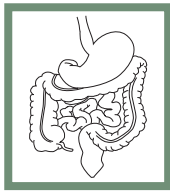
Maschi

Tabella 1. Incidenza, mortalità sintesi dei dati.
Anni 2009-2013

	Incidenza	Mortalità
Numero casi/anno	223	97
% sul totale dei tumori	13,9	12,1
Numero casi totali	1114	486
Tasso grezzo (per 100.000)	84,2	36,7
Tasso standardizzato (per 100.000)	60,6	25
Rischio cumulativo 0-74 (%)	5	1,7

Tabella 2. Prevalenza, sintesi dei dati
Al 01/01/2014

Anni di prevalenza	Prevalenza		
	0-5	0-10	0-15
Numero casi	740	1143	1361
% sul totale dei tumori	15,9	15,5	15,2
Tasso grezzo (per 100.000)	273,3	422,1	502,9

Figura 2. Confronti nazionali.
Rapporto tra i casi osservati a Latina rispetto ad altre aree geografiche. Anni 2009-2013



Figura 4. Incidenza
Mappa dei rischi stimati (Spatial EB-SIR) per comune
Anni 1998-2013



Figura 1. Incidenza e mortalità
Andamento temporale del tasso standardizzato
Anni 1998-2013

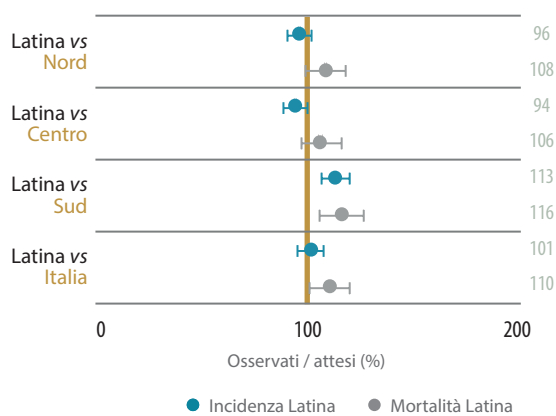

Figura 3. Confronti provinciali.
Tassi standardizzati per distretto sanitario.
Anni 2009-2013

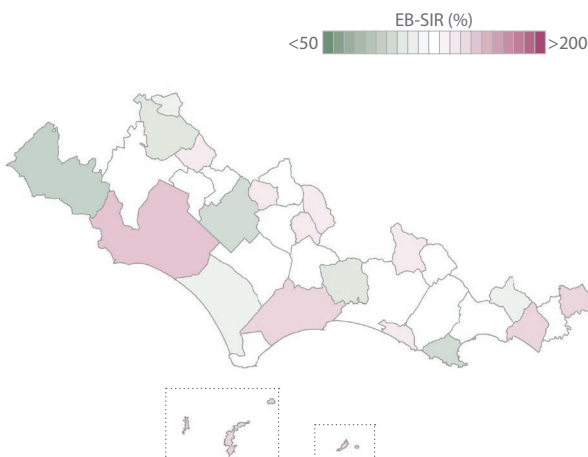

Figura 5. Sopravvivenza relativa
Confronto tra periodi
Anni 2001-2005, 2006-2010 e stima 2011-2013



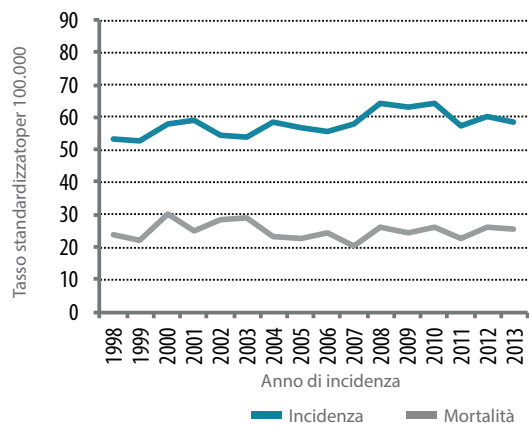

Tumori del colon e del retto

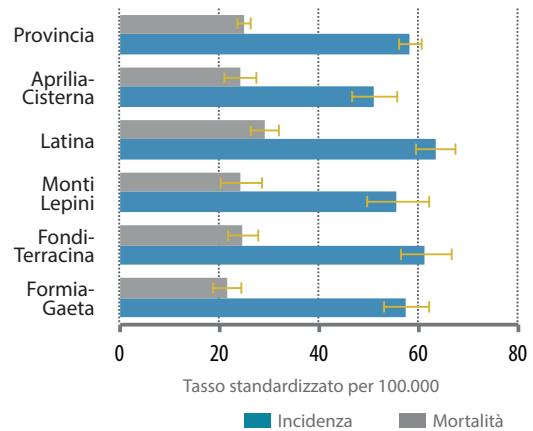
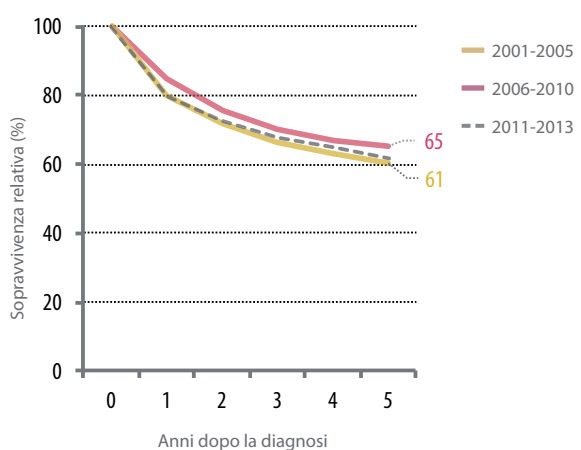
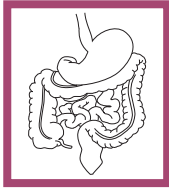
Femmine

Tabella 1. Incidenza, mortalità sintesi dei dati.
Anni 2009-2013

	Incidenza	Mortalità
Numero casi/anno	170	77
% sul totale dei tumori	12,2	13,4
Numero casi totali	850	384
Tasso grezzo (per 100.000)	61,4	27,7
Tasso standardizzato (per 100.000)	39,7	15,4
Rischio cumulativo 0-74 (%)	3,1	0,9

Tabella 2. Prevalenza, sintesi dei dati
Al 01/01/2014

Anni di prevalenza	Prevalenza		
	0-5	0-10	0-15
Numero casi	524	822	1008
% sul totale dei tumori	11	10,2	10
Tasso grezzo (per 100.000)	186,1	292,1	358,1

Figura 2. Confronti nazionali.
Rapporto tra i casi osservati a Latina rispetto ad altre
aree geografiche. Anni 2009-2013



Figura 4. Incidenza
Mappa dei rischi stimati (Spatial EB-SIR) per comune
Anni 1998-2013



Figura 1. Incidenza e mortalità
Andamento temporale del tasso standardizzato
Anni 1998-2013

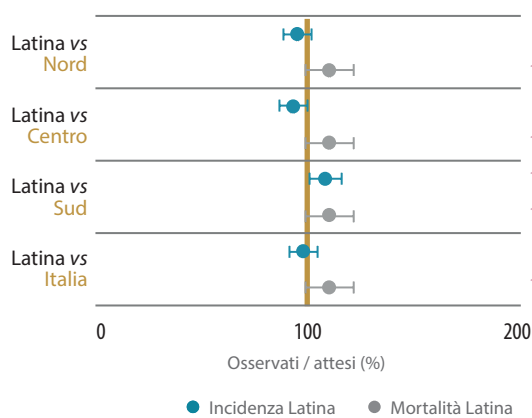

Figura 3. Confronti provinciali.
Tassi standardizzati per distretto sanitario.
Anni 2009-2013

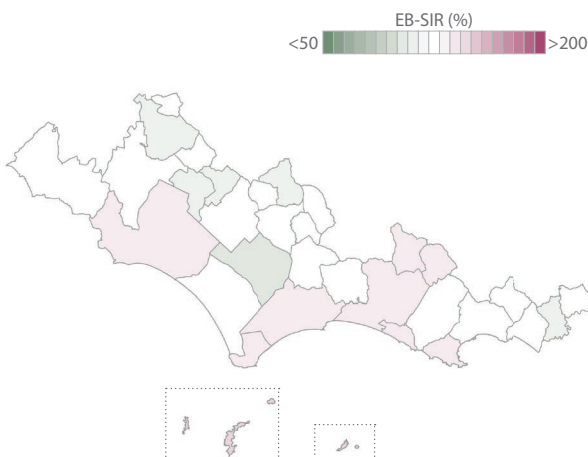

Figura 5. Sopravvivenza relativa
Confronto tra periodi
Anni 2001-2005, 2006-2010 e stima 2011-2013



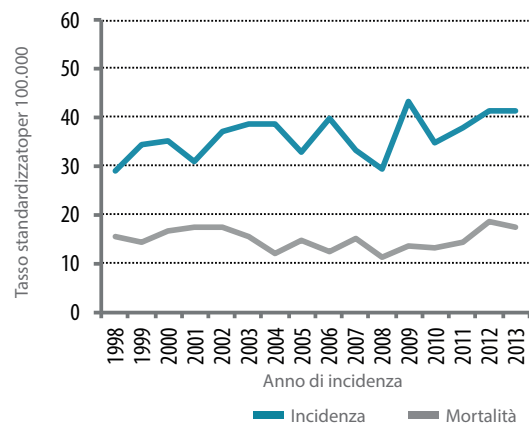

Tumori del fegato

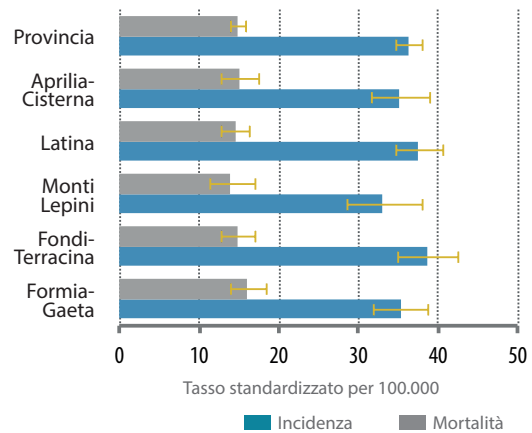
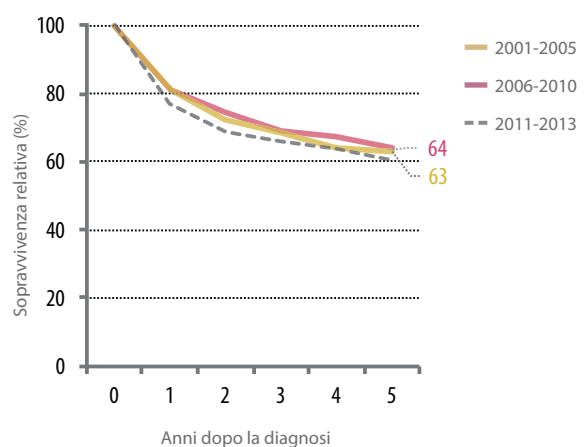
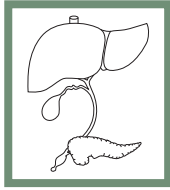
Maschi

Tabella 1. Incidenza, mortalità sintesi dei dati.
Anni 2009-2013

	Incidenza	Mortalità
Numero casi/anno	49	44
% sul totale dei tumori	3	5,5
Numero casi totali	243	222
Tasso grezzo (per 100.000)	18,4	16,8
Tasso standardizzato (per 100.000)	13,7	12
Rischio cumulativo 0-74 (%)	1,1	0,9

Tabella 2. Prevalenza, sintesi dei dati
Al 01/01/2014

Anni di prevalenza	Prevalenza		
	0-5	0-10	0-15
Numero casi	69	81	88
% sul totale dei tumori	1,5	1,1	1
Tasso grezzo (per 100.000)	25,3	29,9	32,5

Figura 2. Confronti nazionali.
Rapporto tra i casi osservati a Latina rispetto ad altre aree geografiche. Anni 2009-2013



Figura 4. Incidenza
Mappa dei rischi stimati (Spatial EB-SIR) per comune Anni 1998-2013



Figura 1. Incidenza e mortalità
Andamento temporale del tasso standardizzato Anni 1998-2013

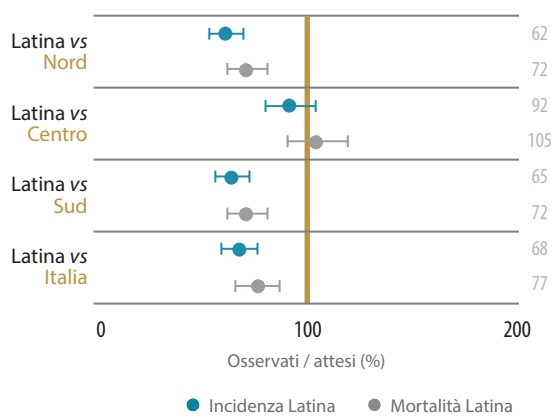

Figura 3. Confronti provinciali.
Tassi standardizzati per distretto sanitario. Anni 2009-2013

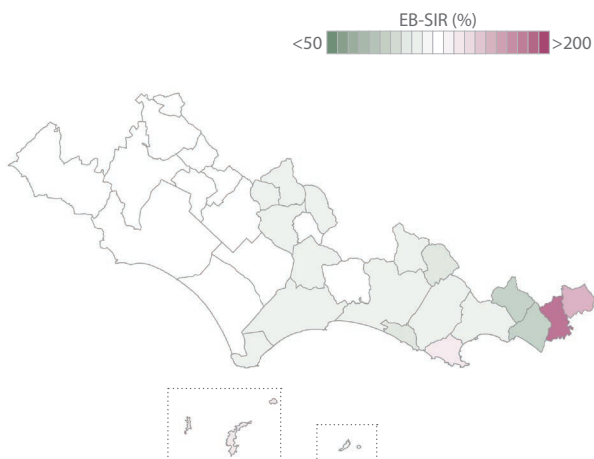

Figura 5. Sopravvivenza relativa
Confronto tra periodi Anni 2001-2005, 2006-2010 e stima 2011-2013



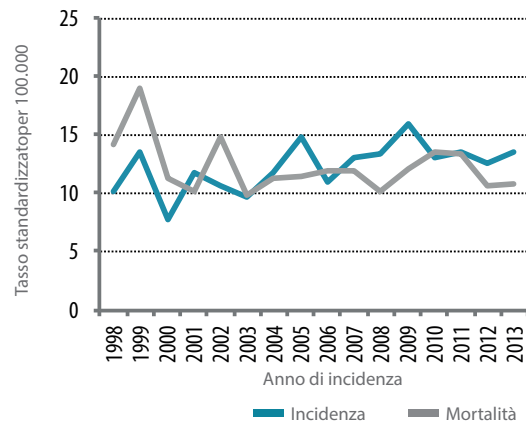

Tumori del fegato

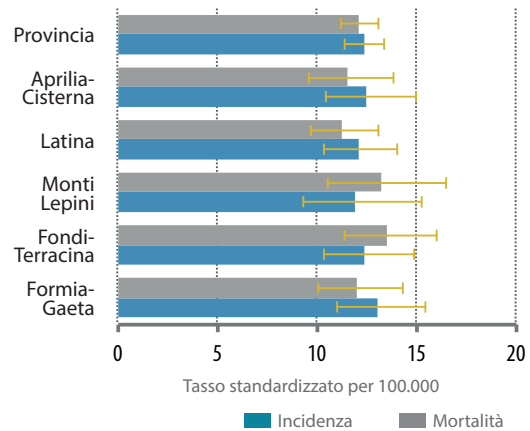
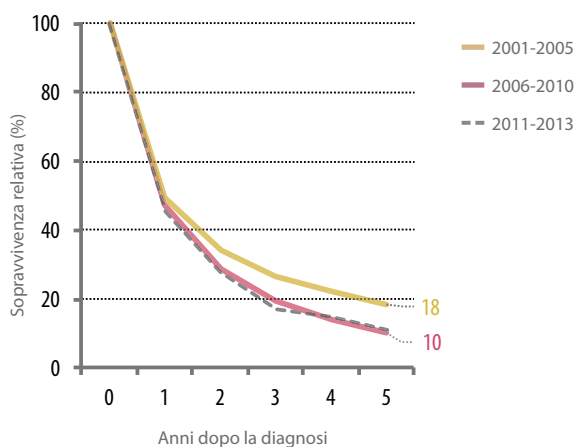
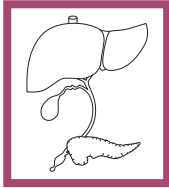
Femmine

Tabella 1. Incidenza, mortalità sintesi dei dati.
Anni 2009-2013

	Incidenza	Mortalità
Numero casi/anno	24	23
% sul totale dei tumori	1,7	4,1
Numero casi totali	118	117
Tasso grezzo (per 100.000)	8,5	8,5
Tasso standardizzato (per 100.000)	5,1	4,3
Rischio cumulativo 0-74 (%)	0,4	0,2

Tabella 2. Prevalenza, sintesi dei dati
Al 01/01/2014

Anni di prevalenza	Prevalenza		
	0-5	0-10	0-15
Numero casi	26	34	36
% sul totale dei tumori	0,6	0,4	0,4
Tasso grezzo (per 100.000)	9,3	12,2	12,9

Figura 2. Confronti nazionali.
Rapporto tra i casi osservati a Latina rispetto ad altre
aree geografiche. Anni 2009-2013



Figura 4. Incidenza
Mappa dei rischi stimati (Spatial EB-SIR) per comune
Anni 1998-2013



Figura 1. Incidenza e mortalità
Andamento temporale del tasso standardizzato
Anni 1998-2013

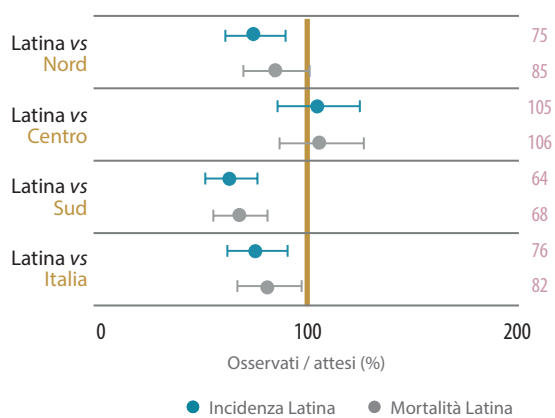

Figura 3. Confronti provinciali.
Tassi standardizzati per distretto sanitario.
Anni 2009-2013

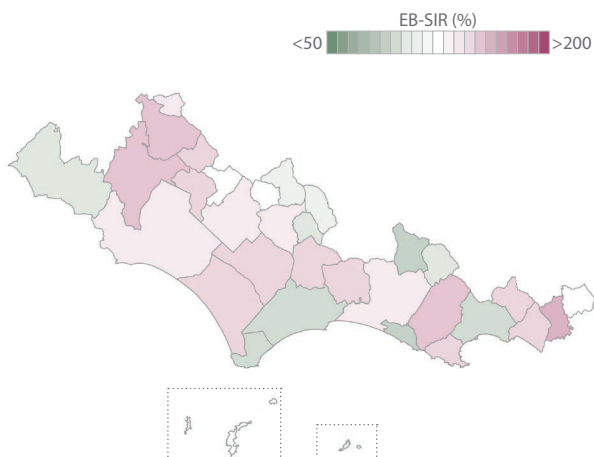

Figura 5. Sopravvivenza relativa
Confronto tra periodi
Anni 2001-2005, 2006-2010 e stima 2011-2013



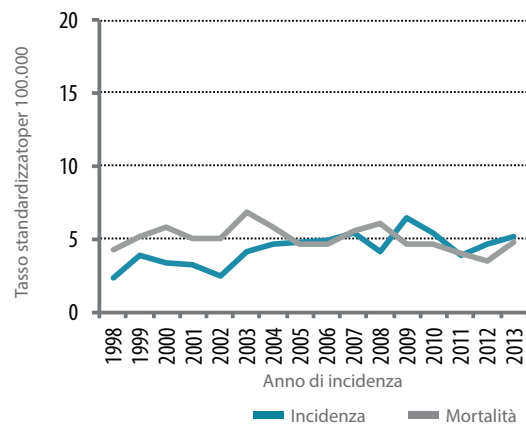

Tumori delle vie biliari

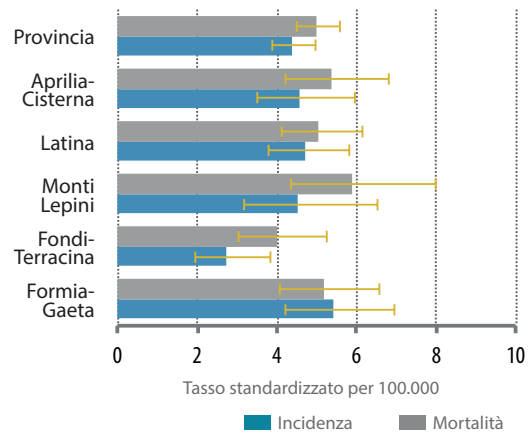
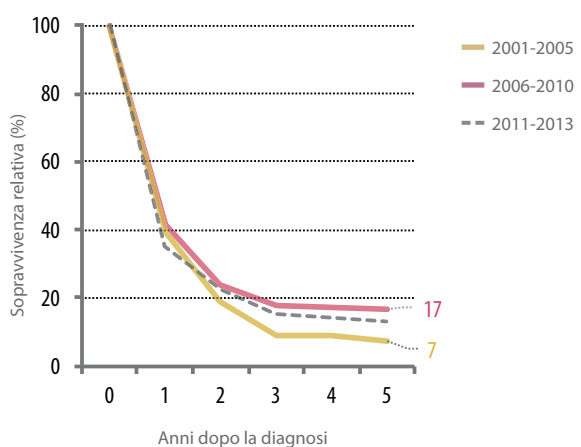
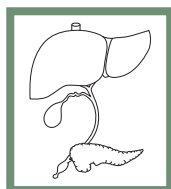
Maschi

Tabella 1. Incidenza, mortalità sintesi dei dati.
Anni 2009-2013

	Incidenza	Mortalità
Numero casi/anno	14	10
% sul totale dei tumori	0,9	1,3
Numero casi totali	71	51
Tasso grezzo (per 100.000)	5,4	3,9
Tasso standardizzato (per 100.000)	3,7	2,6
Rischio cumulativo 0-74 (%)	0,3	0,2

Tabella 2. Prevalenza, sintesi dei dati
Al 01/01/2014

Anni di prevalenza	Prevalenza		
	0-5	0-10	0-15
Numero casi	12	17	20
% sul totale dei tumori	0,3	0,2	0,2
Tasso grezzo (per 100.000)	4,4	6,3	7,4

Figura 2. Confronti nazionali.
Rapporto tra i casi osservati a Latina rispetto ad altre aree geografiche. Anni 2009-2013



Figura 4. Incidenza
Mappa dei rischi stimati (Spatial EB-SIR) per comune Anni 1998-2013



Figura 1. Incidenza e mortalità
Andamento temporale del tasso standardizzato Anni 1998-2013

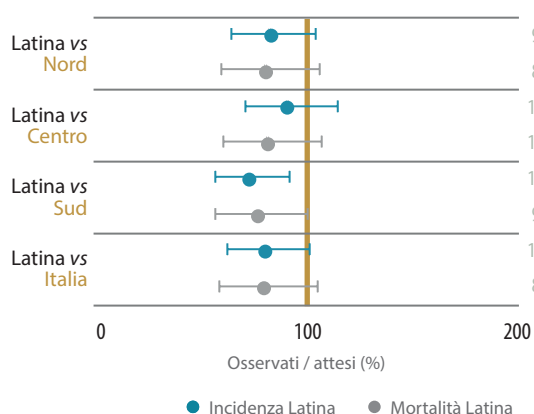

Figura 3. Confronti provinciali.
Tassi standardizzati per distretto sanitario. Anni 2009-2013

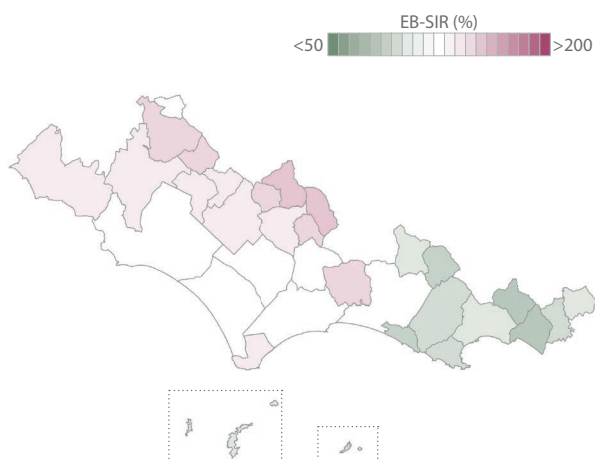

Figura 5. Sopravvivenza relativa
Confronto tra periodi Anni 2001-2005, 2006-2010 e stima 2011-2013



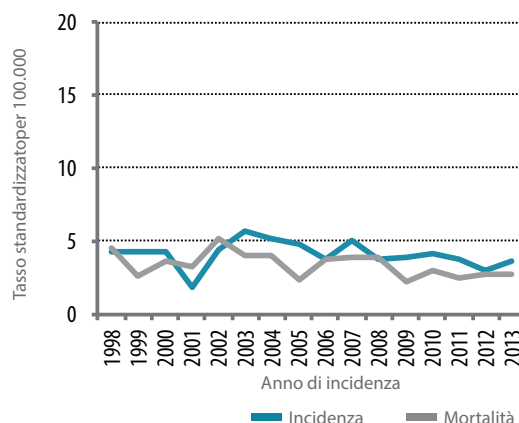

Tumori delle vie biliari

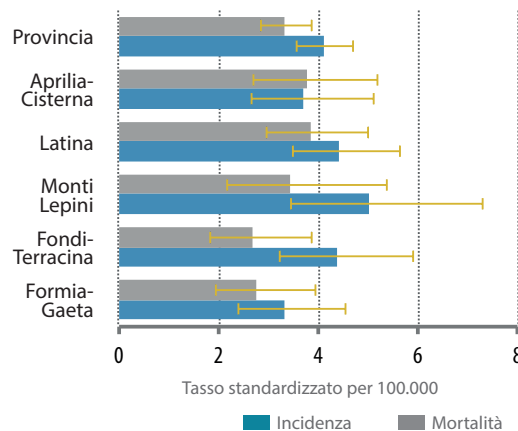
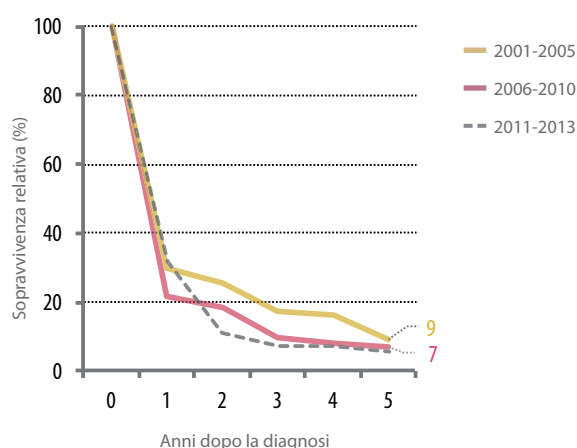
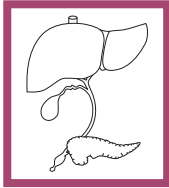
Femmine

Tabella 1. Incidenza, mortalità sintesi dei dati.
Anni 2009-2013

	Incidenza	Mortalità
Numero casi/anno	22	19
% sul totale dei tumori	1,6	3,3
Numero casi totali	112	95
Tasso grezzo (per 100.000)	8,1	6,9
Tasso standardizzato (per 100.000)	4,6	3,7
Rischio cumulativo 0-74 (%)	0,3	0,2

Tabella 2. Prevalenza, sintesi dei dati
Al 01/01/2014

Anni di prevalenza	Prevalenza		
	0-5	0-10	0-15
Numero casi	29	35	39
% sul totale dei tumori	0,6	0,4	0,4
Tasso grezzo (per 100.000)	10,2	12,3	13,8

Figura 2. Confronti nazionali.
Rapporto tra i casi osservati a Latina rispetto ad altre
aree geografiche. Anni 2009-2013



Figura 4. Incidenza
Mappa dei rischi stimati (Spatial EB-SIR) per comune
Anni 1998-2013



Figura 1. Incidenza e mortalità
Andamento temporale del tasso standardizzato
Anni 1998-2013

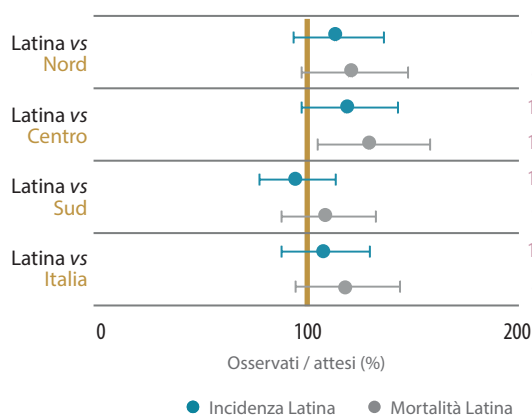

Figura 3. Confronti provinciali.
Tassi standardizzati per distretto sanitario.
Anni 2009-2013

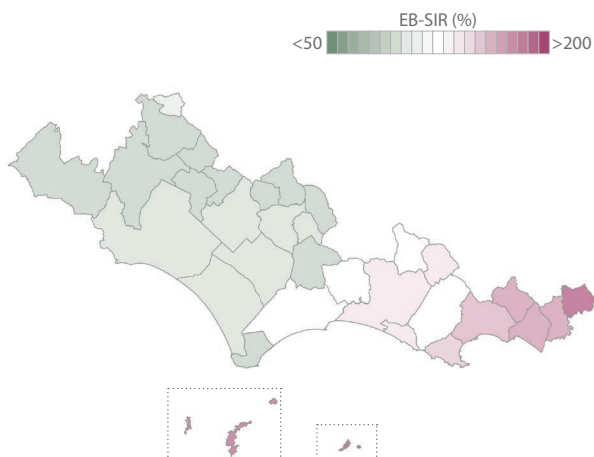

Figura 5. Sopravvivenza relativa
Confronto tra periodi
Anni 2001-2005, 2006-2010 e stima 2011-2013



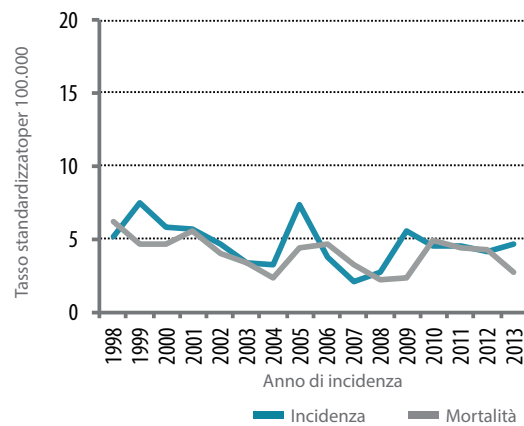

Tumori del pancreas

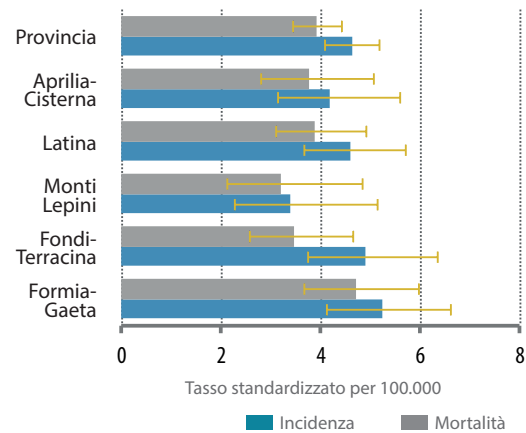
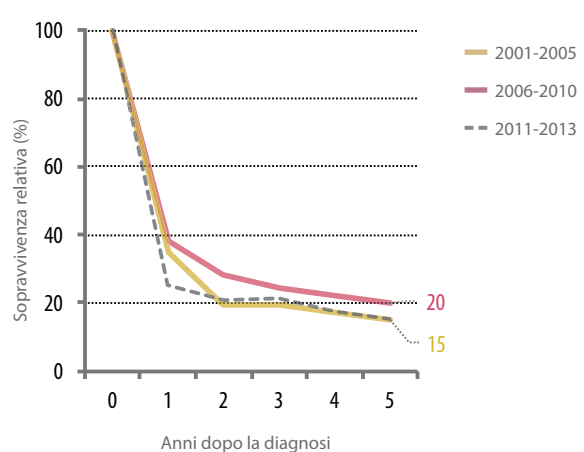
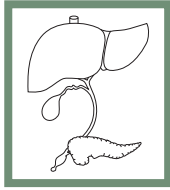
Maschi

Tabella 1. Incidenza, mortalità sintesi dei dati.
Anni 2009-2013

	Incidenza	Mortalità
Numero casi/anno	43	36
% sul totale dei tumori	2,7	4,5
Numero casi totali	214	182
Tasso grezzo (per 100.000)	16,2	13,8
Tasso standardizzato (per 100.000)	11,6	9,8
Rischio cumulativo 0-74 (%)	0,9	0,8

Tabella 2. Prevalenza, sintesi dei dati
Al 01/01/2014

Anni di prevalenza	Prevalenza		
	0-5	0-10	0-15
Numero casi	44	48	52
% sul totale dei tumori	0,9	0,6	0,6
Tasso grezzo (per 100.000)	16,2	17,7	19,2

Figura 2. Confronti nazionali.
Rapporto tra i casi osservati a Latina rispetto ad altre aree geografiche. Anni 2009-2013



Figura 4. Incidenza
Mappa dei rischi stimati (Spatial EB-SIR) per comune
Anni 1998-2013



Figura 1. Incidenza e mortalità
Andamento temporale del tasso standardizzato
Anni 1998-2013

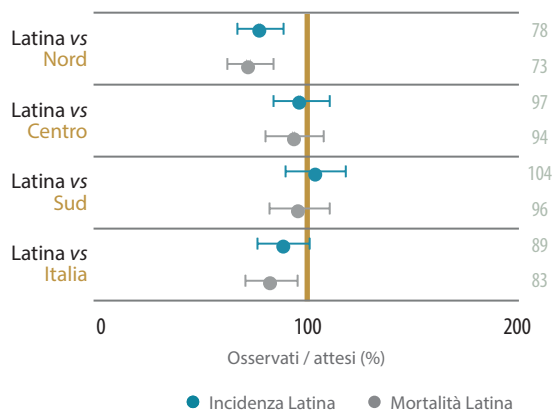

Figura 3. Confronti provinciali.
Tassi standardizzati per distretto sanitario.
Anni 2009-2013

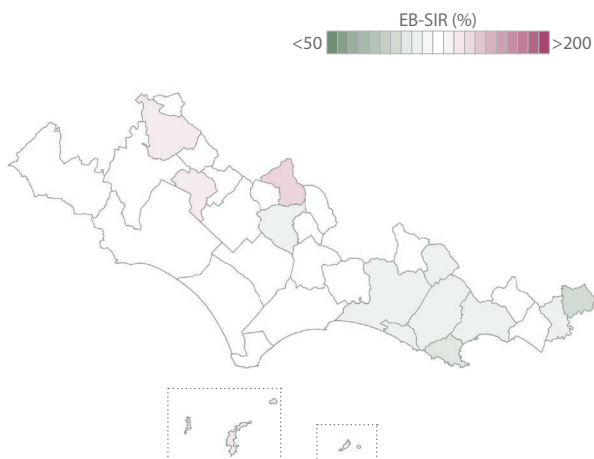

Figura 5. Sopravvivenza relativa
Confronto tra periodi
Anni 2001-2005, 2006-2010 e stima 2011-2013



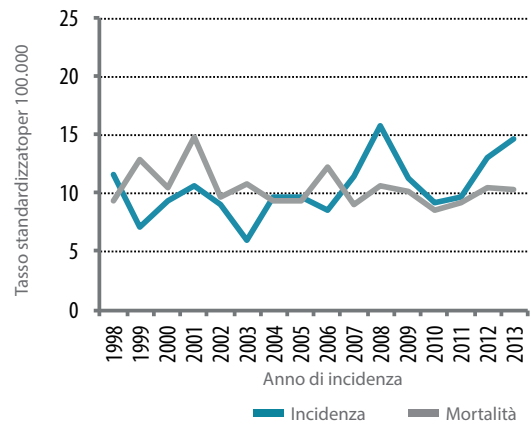

Tumori del pancreas

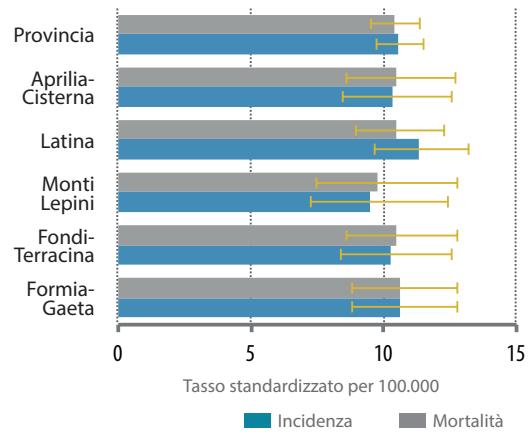
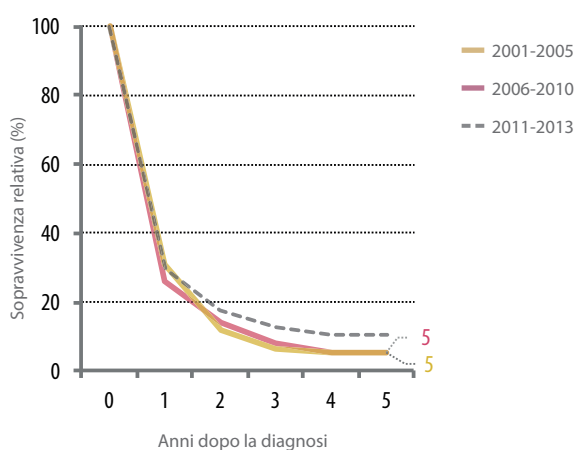
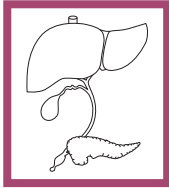
Femmine

Tabella 1. Incidenza, mortalità sintesi dei dati.
Anni 2009-2013

	Incidenza	Mortalità
Numero casi/anno	44	38
% sul totale dei tumori	3,2	6,6
Numero casi totali	221	191
Tasso grezzo (per 100.000)	16	13,8
Tasso standardizzato (per 100.000)	9,4	7,7
Rischio cumulativo 0-74 (%)	0,7	0,5

Tabella 2. Prevalenza, sintesi dei dati
Al 01/01/2014

Anni di prevalenza	Prevalenza		
	0-5	0-10	0-15
Numero casi	36	43	48
% sul totale dei tumori	0,8	0,5	0,5
Tasso grezzo (per 100.000)	12,7	15,3	17,1

Figura 2. Confronti nazionali.
Rapporto tra i casi osservati a Latina rispetto ad altre
aree geografiche. Anni 2009-2013



Figura 4. Incidenza
Mappa dei rischi stimati (Spatial EB-SIR) per comune
Anni 1998-2013



Figura 1. Incidenza e mortalità
Andamento temporale del tasso standardizzato
Anni 1998-2013

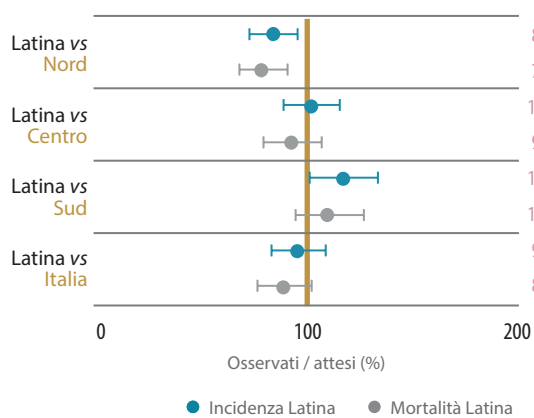

Figura 3. Confronti provinciali.
Tassi standardizzati per distretto sanitario.
Anni 2009-2013

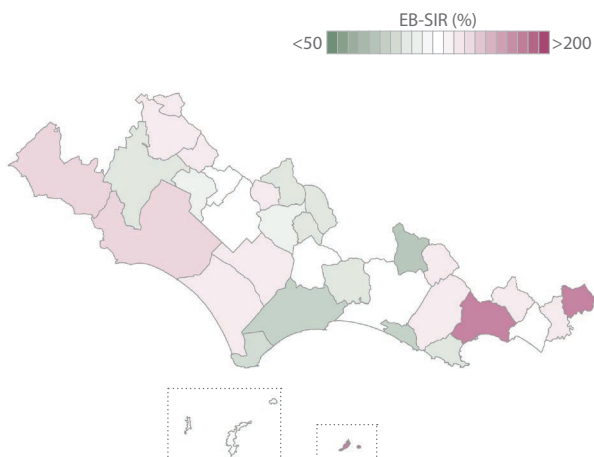

Figura 5. Sopravvivenza relativa
Confronto tra periodi
Anni 2001-2005, 2006-2010 e stima 2011-2013



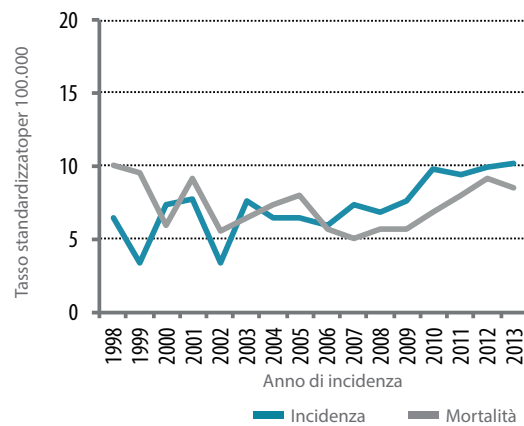

Tumori del polmone

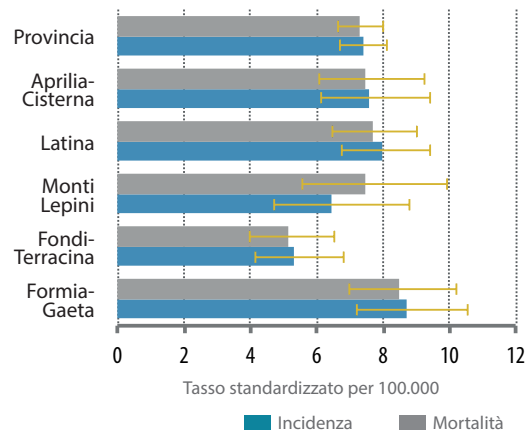
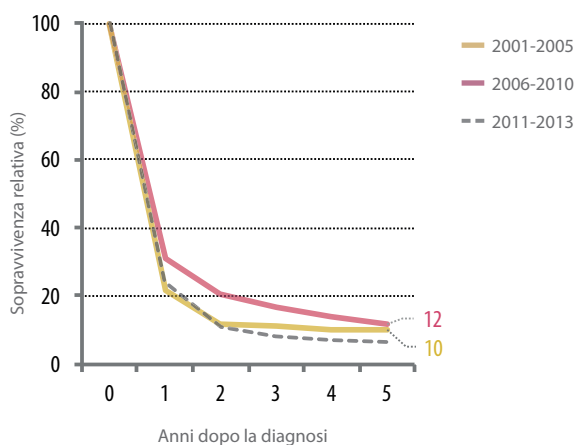
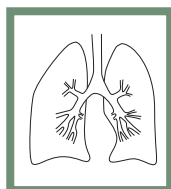
Maschi

Tabella 1. Incidenza, mortalità sintesi dei dati.
Anni 2009-2013

	Incidenza	Mortalità
Numero casi/anno	269	242
% sul totale dei tumori	16,8	30,1
Numero casi totali	1347	1209
Tasso grezzo (per 100.000)	101,8	91,4
Tasso standardizzato (per 100.000)	72,4	63,3
Rischio cumulativo 0-74 (%)	5,8	4,5

Tabella 2. Prevalenza, sintesi dei dati
Al 01/01/2014

Anni di prevalenza	Prevalenza		
	0-5	0-10	0-15
Numero casi	314	406	466
% sul totale dei tumori	6,8	5,5	5,2
Tasso grezzo (per 100.000)	115,8	149,9	172,2

Figura 1. Incidenza e mortalità
Andamento temporale del tasso standardizzato
Anni 1998-2013



Figura 2. Confronti nazionali.
Rapporto tra i casi osservati a Latina rispetto ad altre aree geografiche. Anni 2009-2013



Figura 3. Confronti provinciali.
Tassi standardizzati per distretto sanitario.
Anni 2009-2013

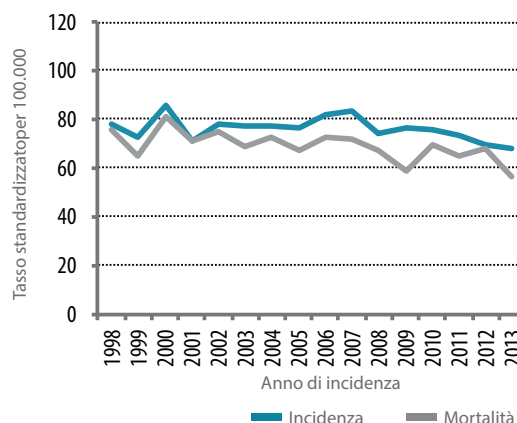

Figura 4. Incidenza
Mappa dei rischi stimati (Spatial EB-SIR) per comune
Anni 1998-2013

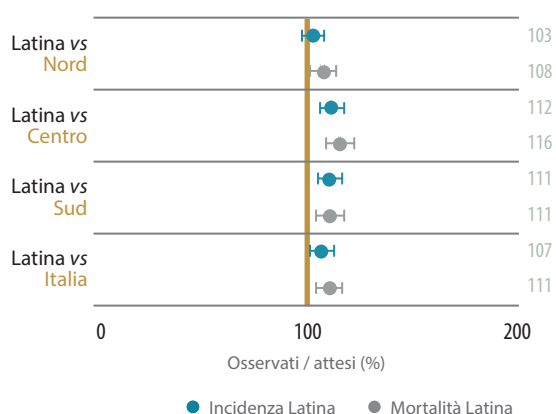

Figura 5. Sopravvivenza relativa
Confronto tra periodi
Anni 2001-2005, 2006-2010 e stima 2011-2013



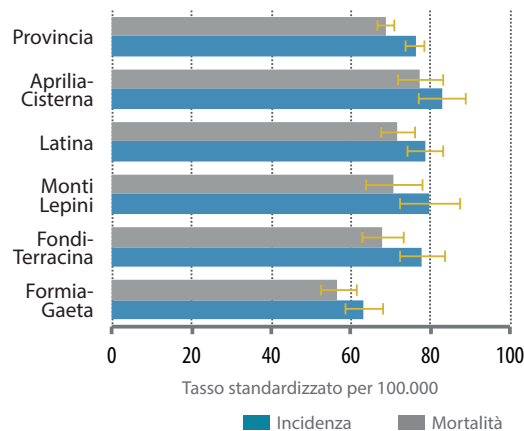

Tumori del polmone

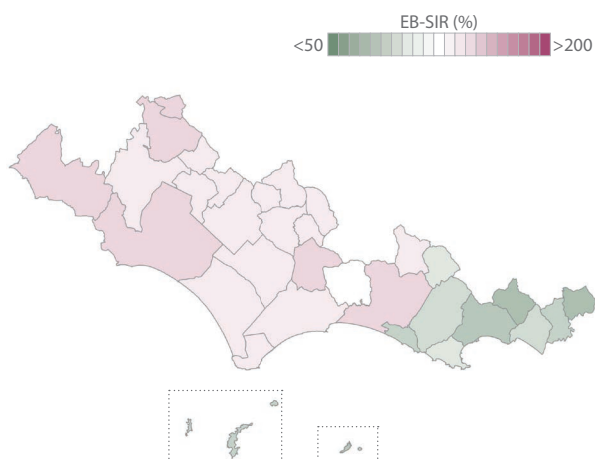
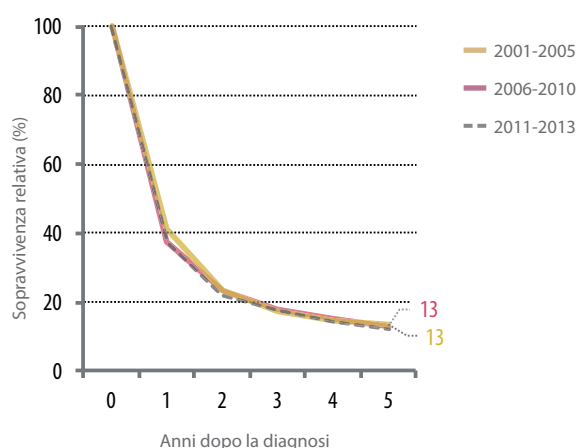
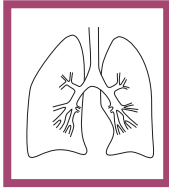
Femmine

Tabella 1. Incidenza, mortalità sintesi dei dati.
Anni 2009-2013

	Incidenza	Mortalità
Numero casi/anno	82	68
% sul totale dei tumori	5,9	11,9
Numero casi totali	411	341
Tasso grezzo (per 100.000)	29,7	24,6
Tasso standardizzato (per 100.000)	20,2	15,3
Rischio cumulativo 0-74 (%)	1,7	1,2

Tabella 2. Prevalenza, sintesi dei dati
Al 01/01/2014

Anni di prevalenza	Prevalenza		
	0-5	0-10	0-15
Numero casi	133	170	185
% sul totale dei tumori	2,8	2,1	1,8
Tasso grezzo (per 100.000)	47,4	60,3	65,8

Figura 2. Confronti nazionali.
Rapporto tra i casi osservati a Latina rispetto ad altre
aree geografiche. Anni 2009-2013



Figura 4. Incidenza
Mappa dei rischi stimati (Spatial EB-SIR) per comune
Anni 1998-2013



Figura 1. Incidenza e mortalità
Andamento temporale del tasso standardizzato
Anni 1998-2013

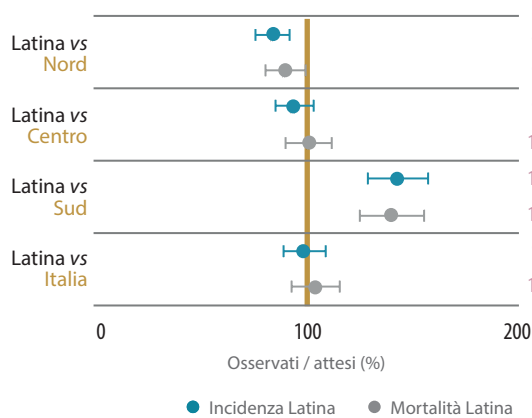

Figura 3. Confronti provinciali.
Tassi standardizzati per distretto sanitario.
Anni 2009-2013

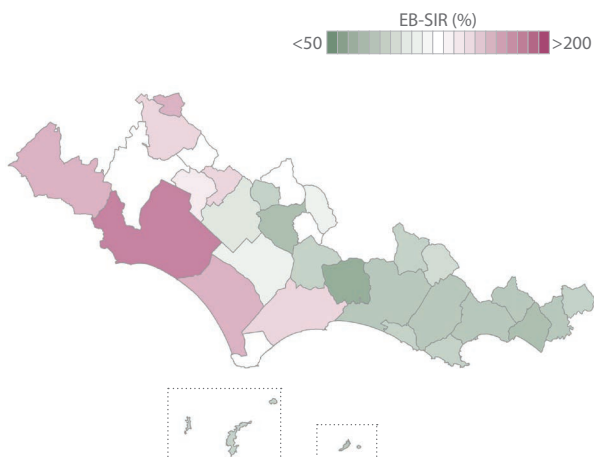

Figura 5. Sopravvivenza relativa
Confronto tra periodi
Anni 2001-2005, 2006-2010 e stima 2011-2013



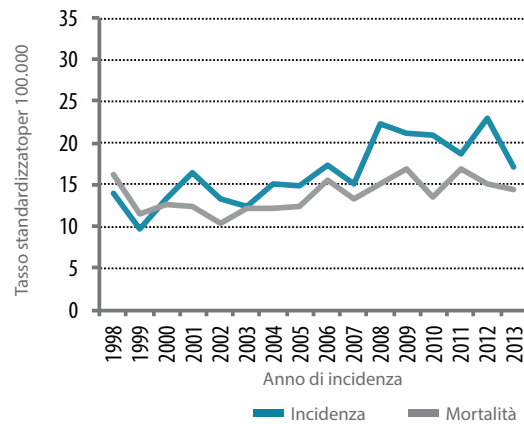

Melanoma cutaneo

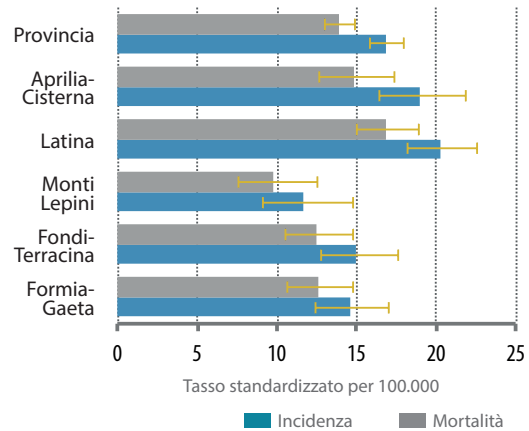
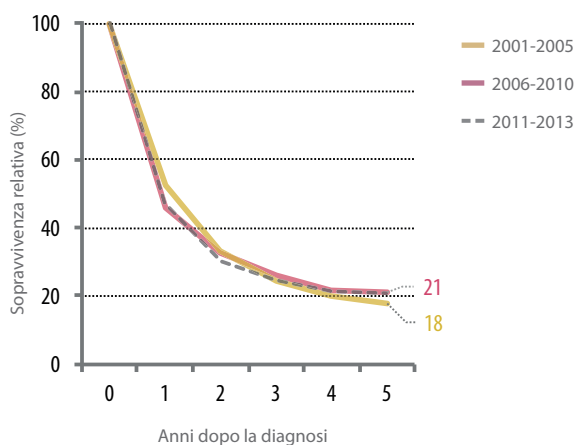
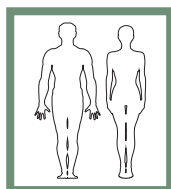
Maschi

Tabella 1. Incidenza, mortalità sintesi dei dati.
Anni 2009-2013

	Incidenza	Mortalità
Numero casi/anno	51	10
% sul totale dei tumori	3,2	1,3
Numero casi totali	255	52
Tasso grezzo (per 100.000)	19,3	3,9
Tasso standardizzato (per 100.000)	15,8	3,1
Rischio cumulativo 0-74 (%)	1,3	0,2

Tabella 2. Prevalenza, sintesi dei dati
Al 01/01/2014

Anni di prevalenza	Prevalenza		
	0-5	0-10	0-15
Numero casi	217	363	455
% sul totale dei tumori	4,7	4,9	5,1
Tasso grezzo (per 100.000)	80,2	134,1	168,1

Figura 2. Confronti nazionali.
Rapporto tra i casi osservati a Latina rispetto ad altre aree geografiche. Anni 2009-2013



Figura 4. Incidenza
Mappa dei rischi stimati (Spatial EB-SIR) per comune Anni 1998-2013



Figura 1. Incidenza e mortalità
Andamento temporale del tasso standardizzato Anni 1998-2013

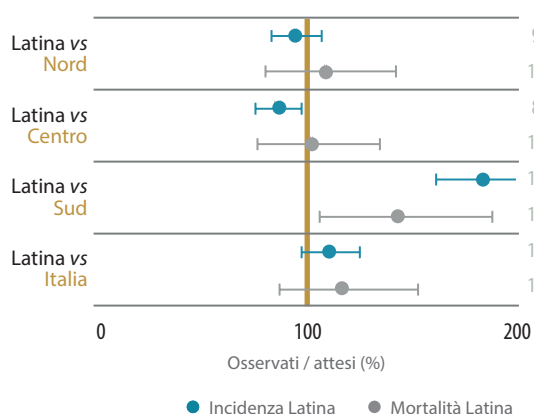

Figura 3. Confronti provinciali.
Tassi standardizzati per distretto sanitario. Anni 2009-2013

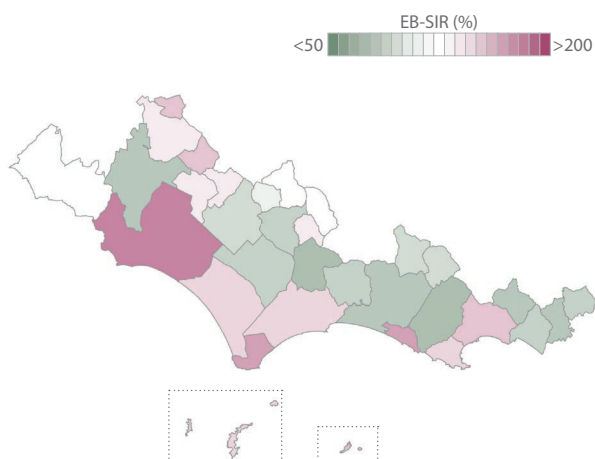

Figura 5. Sopravvivenza relativa
Confronto tra periodi Anni 2001-2005, 2006-2010 e stima 2011-2013



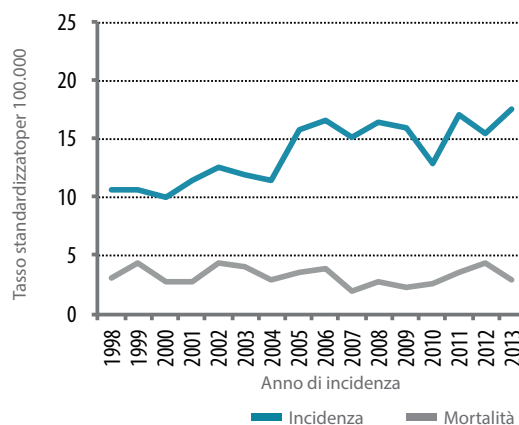

Melanoma cutaneo

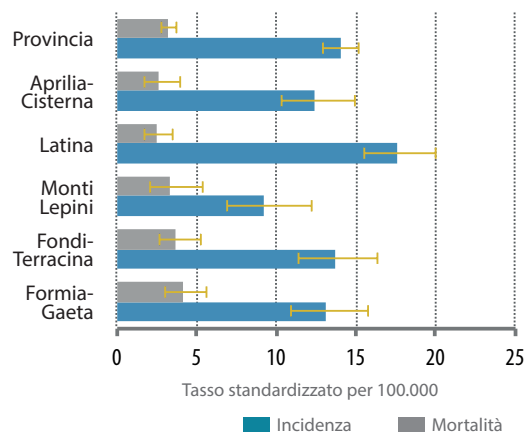
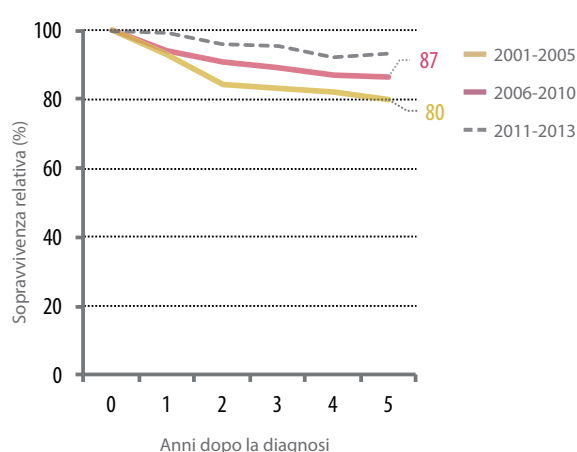
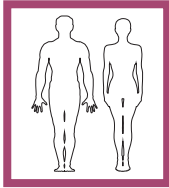
Femmine

Tabella 1. Incidenza, mortalità sintesi dei dati.
Anni 2009-2013

	Incidenza	Mortalità
Numero casi/anno	53	9
% sul totale dei tumori	3,8	1,6
Numero casi totali	263	47
Tasso grezzo (per 100.000)	19	3,4
Tasso standardizzato (per 100.000)	15,4	2,2
Rischio cumulativo 0-74 (%)	1,2	0,1

Tabella 2. Prevalenza, sintesi dei dati
Al 01/01/2014

Anni di prevalenza	Prevalenza		
	0-5	0-10	0-15
Numero casi	235	429	556
% sul totale dei tumori	5	5,3	5,5
Tasso grezzo (per 100.000)	83,6	152,4	197,7

Figura 2. Confronti nazionali.
Rapporto tra i casi osservati a Latina rispetto ad altre
aree geografiche. Anni 2009-2013



Figura 4. Incidenza
Mappa dei rischi stimati (Spatial EB-SIR) per comune
Anni 1998-2013



Figura 1. Incidenza e mortalità
Andamento temporale del tasso standardizzato
Anni 1998-2013

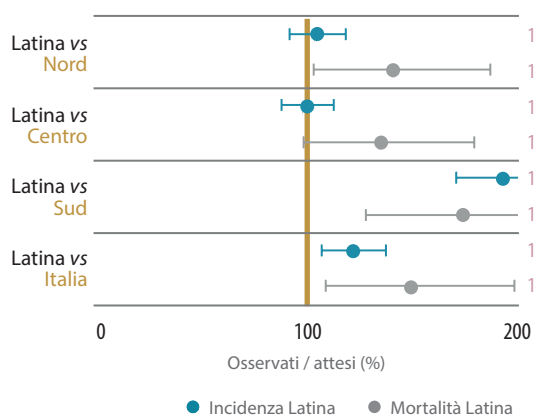

Figura 3. Confronti provinciali.
Tassi standardizzati per distretto sanitario.
Anni 2009-2013

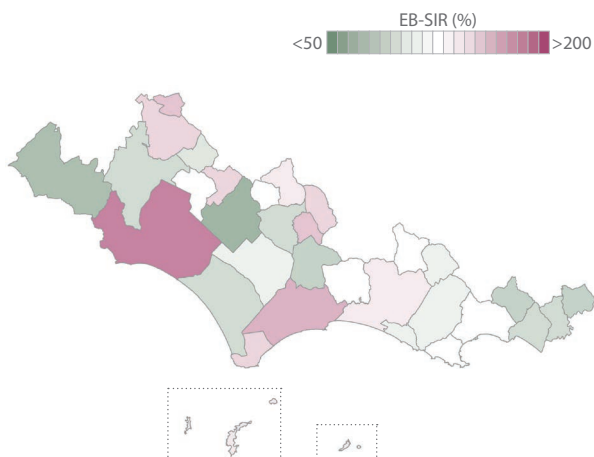

Figura 5. Sopravvivenza relativa
Confronto tra periodi
Anni 2001-2005, 2006-2010 e stima 2011-2013



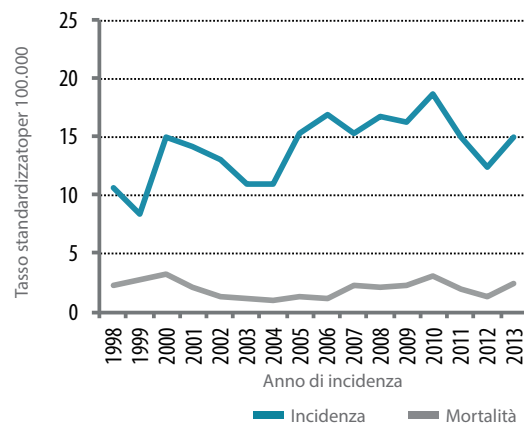

Tumori della mammella

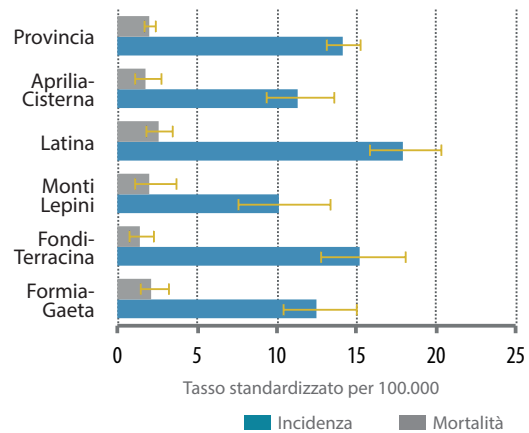
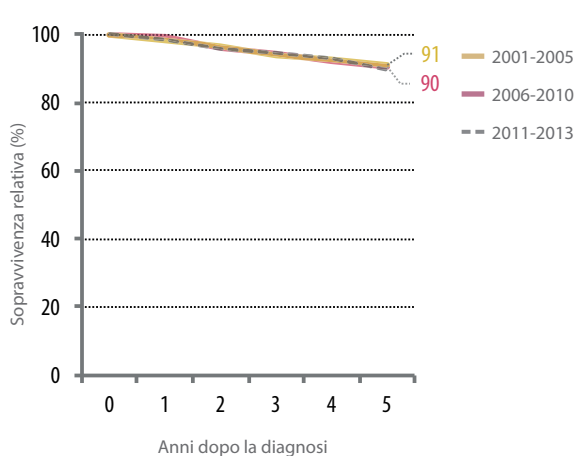
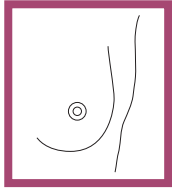
Femmine

Tabella 1. Incidenza, mortalità sintesi dei dati.
Anni 2009-2013

	Incidenza	Mortalità
Numero casi/anno	367	94
% sul totale dei tumori	26,4	16,3
Numero casi totali	1837	470
Tasso grezzo (per 100.000)	132,7	34
Tasso standardizzato (per 100.000)	104,2	21,7
Rischio cumulativo 0-74 (%)	8,2	1,6

Tabella 2. Prevalenza, sintesi dei dati
Al 01/01/2014

Anni di prevalenza	Prevalenza		
	0-5	0-10	0-15
Numero casi	1660	2893	3645
% sul totale dei tumori	35,7	39,2	40,8
Tasso grezzo (per 100.000)	589,9	1028,3	1295,3

Figura 2. Confronti nazionali.
Rapporto tra i casi osservati a Latina rispetto ad altre aree geografiche. Anni 2009-2013



Figura 4. Incidenza
Mappa dei rischi stimati (Spatial EB-SIR) per comune Anni 1998-2013



Figura 1. Incidenza e mortalità
Andamento temporale del tasso standardizzato Anni 1998-2013

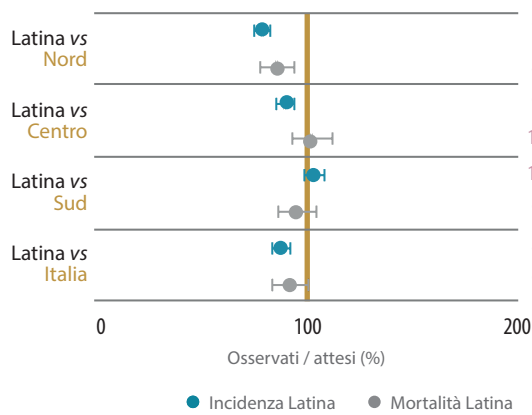

Figura 3. Confronti provinciali.
Tassi standardizzati per distretto sanitario. Anni 2009-2013

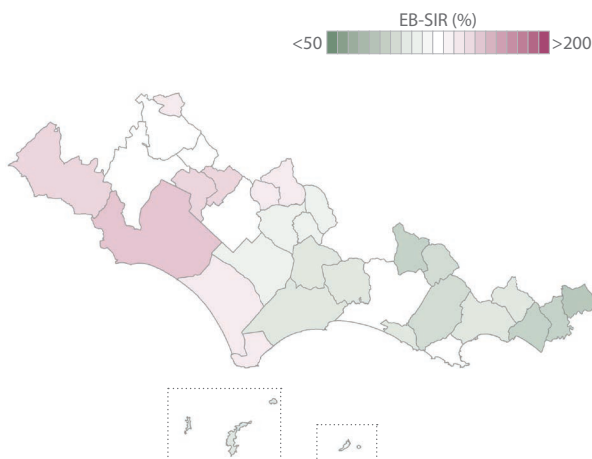

Figura 5. Sopravvivenza relativa
Confronto tra periodi Anni 2001-2005, 2006-2010 e stima 2011-2013



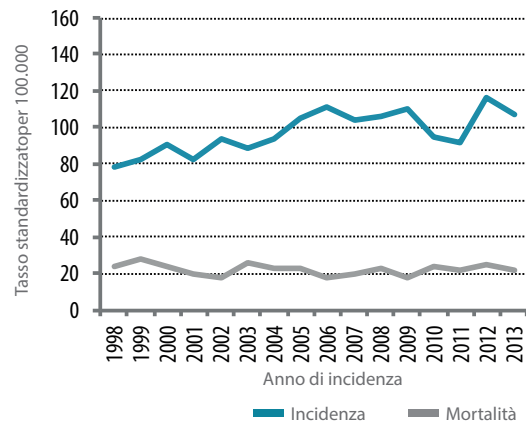

Tumori del collo dell'utero

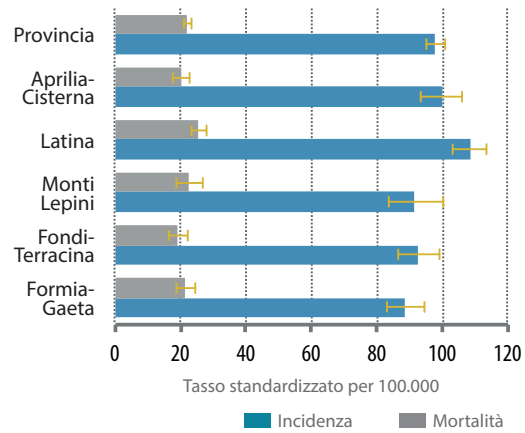
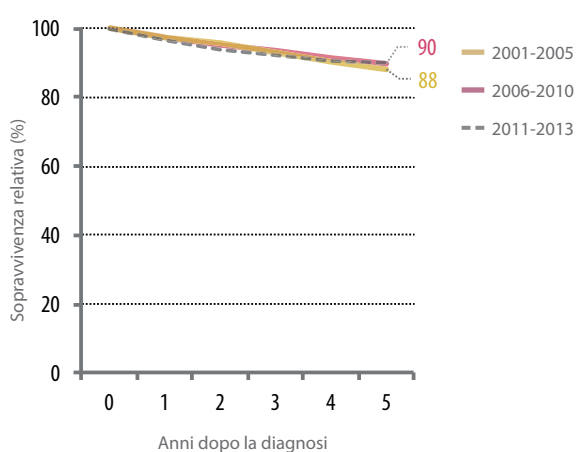
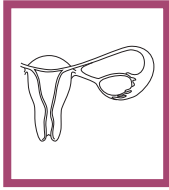
Femmine

Tabella 1. Incidenza, mortalità sintesi dei dati.
Anni 2009-2013

	Incidenza	Mortalità
Numero casi/anno	17	4
% sul totale dei tumori	1,2	0,7
Numero casi totali	87	20
Tasso grezzo (per 100.000)	6,3	1,4
Tasso standardizzato (per 100.000)	5	1,1
Rischio cumulativo 0-74 (%)	0,4	0,1

Tabella 2. Prevalenza, sintesi dei dati
Al 01/01/2014

Anni di prevalenza	Prevalenza		
	0-5	0-10	0-15
Numero casi	62	128	193
% sul totale dei tumori	1,3	1,7	2,2
Tasso grezzo (per 100.000)	21,9	45,7	68,7

Figura 1. Incidenza e mortalità
Andamento temporale del tasso standardizzato
Anni 1998-2013



Figura 2. Confronti nazionali.
Rapporto tra i casi osservati a Latina rispetto ad altre
aree geografiche. Anni 2009-2013



Figura 3. Confronti provinciali.
Tassi standardizzati per distretto sanitario.
Anni 2009-2013

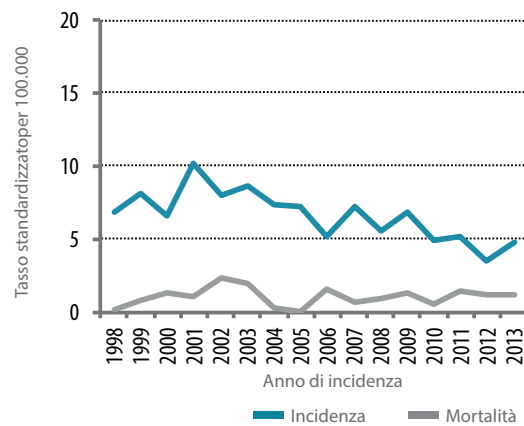

Figura 4. Incidenza
Mappa dei rischi stimati (Spatial EB-SIR) per comune
Anni 1998-2013

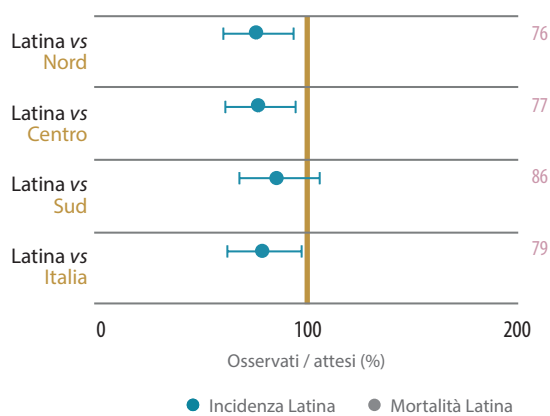

Figura 5. Sopravvivenza relativa
Confronto tra periodi
Anni 2001-2005, 2006-2010 e stima 2011-2013



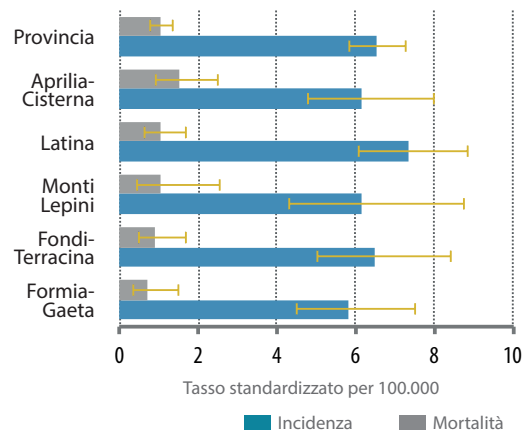

Tumori del corpo dell'utero

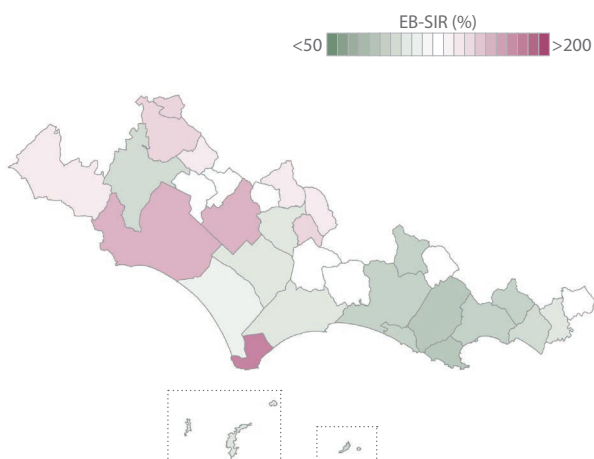
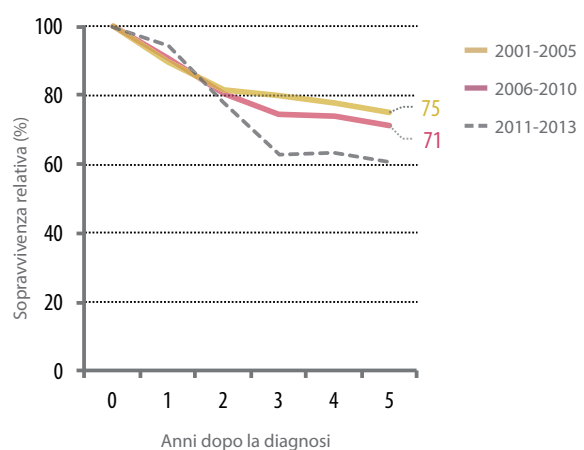
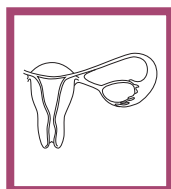
Femmine

Tabella 1. Incidenza, mortalità sintesi dei dati.

Anni 2009-2013

	Incidenza	Mortalità
Numero casi/anno	67	6
% sul totale dei tumori	4,8	1,1
Numero casi totali	335	32
Tasso grezzo (per 100.000)	24,2	2,3
Tasso standardizzato (per 100.000)	18,1	1,4
Rischio cumulativo 0-74 (%)	1,5	0,1

Tabella 2. Prevalenza, sintesi dei dati

Al 01/01/2014

Anni di prevalenza	Prevalenza		
	0-5	0-10	0-15
Numero casi	274	427	564
% sul totale dei tumori	5,9	5,8	6,3
Tasso grezzo (per 100.000)	97,4	151,7	200,4

Figura 2. Confronti nazionali.

Rapporto tra i casi osservati a Latina rispetto ad altre aree geografiche. Anni 2009-2013



Figura 4. Incidenza

Mappa dei rischi stimati (Spatial EB-SIR) per comune Anni 1998-2013

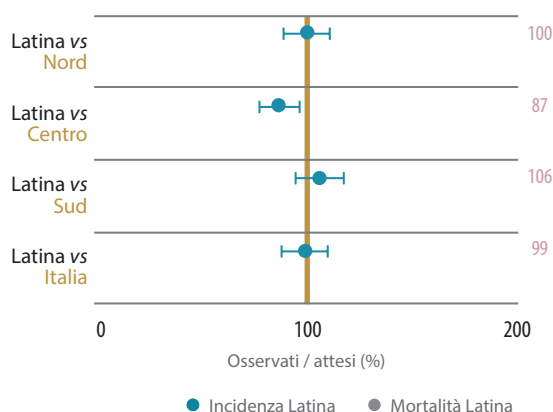

Figura 1. Incidenza e mortalità

Andamento temporale del tasso standardizzato

Anni 1998-2013

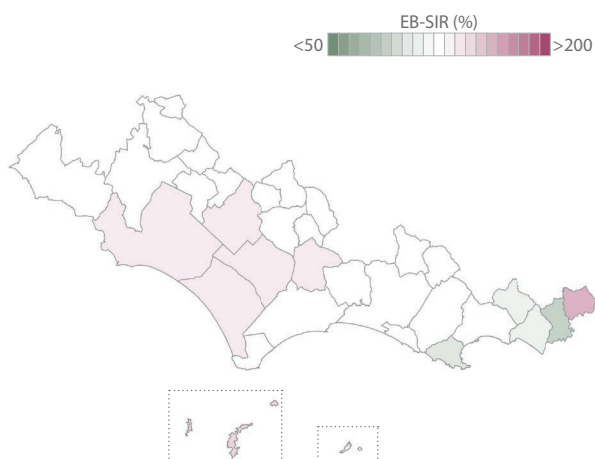

Figura 3. Confronti provinciali.

Tassi standardizzati per distretto sanitario.

Anni 2009-2013

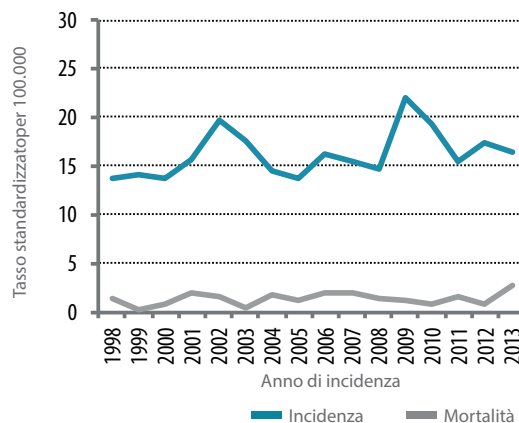

Figura 5. Sopravvivenza relativa

Confronto tra periodi

Anni 2001-2005, 2006-2010 e stima 2011-2013



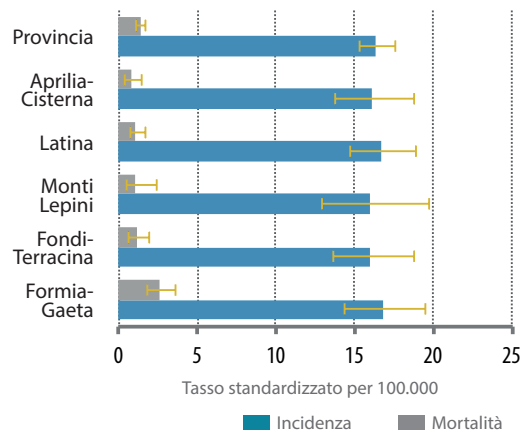
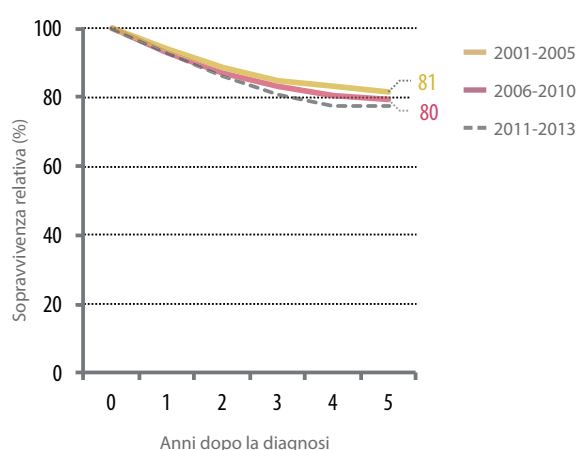
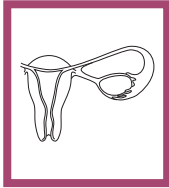

Tumori dell'ovaio Femmine

Tabella 1. Incidenza, mortalità sintesi dei dati.
Anni 2009-2013

	Incidenza	Mortalità
Numero casi/anno	38	22
% sul totale dei tumori	2,7	3,8
Numero casi totali	191	108
Tasso grezzo (per 100.000)	13,8	7,8
Tasso standardizzato (per 100.000)	10,3	5,2
Rischio cumulativo 0-74 (%)	0,9	0,4

Tabella 2. Prevalenza, sintesi dei dati
Al 01/01/2014

Anni di prevalenza	Prevalenza		
	0-5	0-10	0-15
Numero casi	122	175	229
% sul totale dei tumori	2,6	2,4	2,6
Tasso grezzo (per 100.000)	43,5	62,3	81,3

Figura 1. Incidenza e mortalità
Andamento temporale del tasso standardizzato
Anni 1998-2013



Figura 2. Confronti nazionali.
Rapporto tra i casi osservati a Latina rispetto ad altre
aree geografiche. Anni 2009-2013



Figura 3. Confronti provinciali.
Tassi standardizzati per distretto sanitario.
Anni 2009-2013

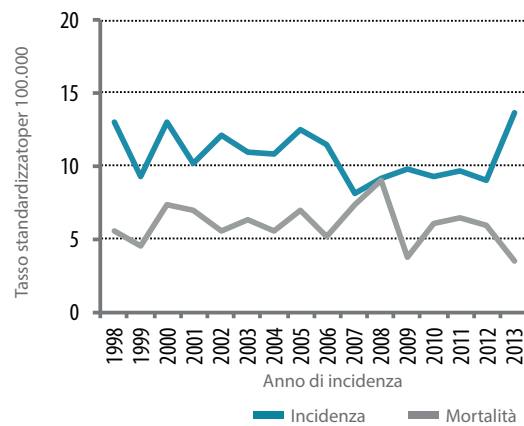

Figura 4. Incidenza
Mappa dei rischi stimati (Spatial EB-SIR) per comune
Anni 1998-2013

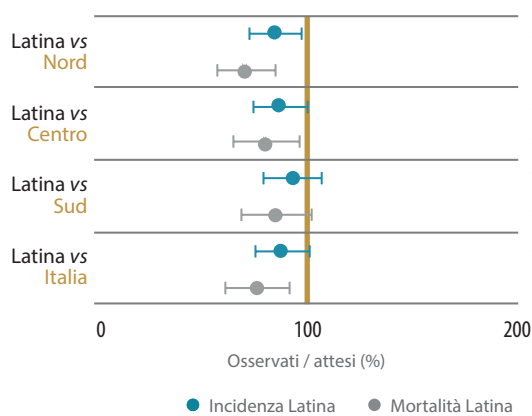

Figura 5. Sopravvivenza relativa
Confronto tra periodi
Anni 2001-2005, 2006-2010 e stima 2011-2013



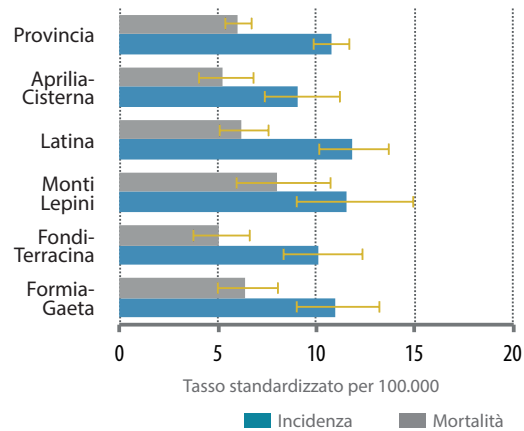

Tumori della prostata

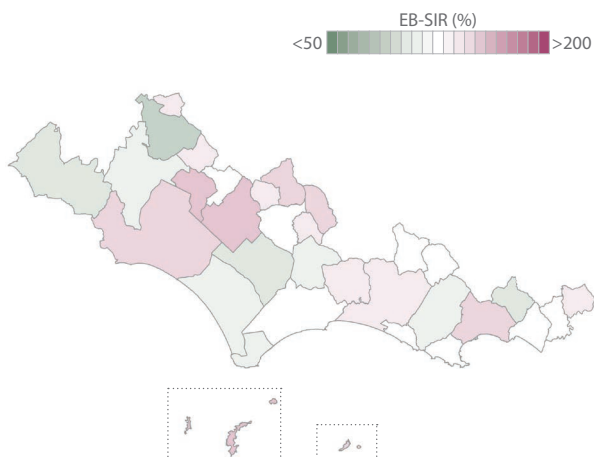
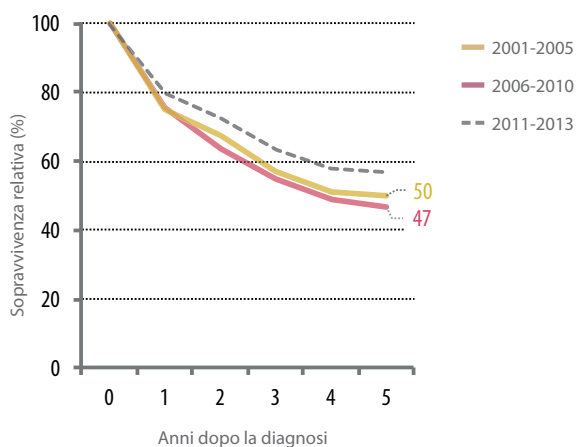
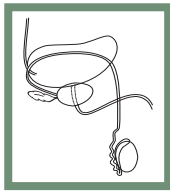
Maschi

Tabella 1. Incidenza, mortalità sintesi dei dati.
Anni 2009-2013

	Incidenza	Mortalità
Numero casi/anno	240	61
% sul totale dei tumori	15	7,6
Numero casi totali	1200	307
Tasso grezzo (per 100.000)	90,7	23,2
Tasso standardizzato (per 100.000)	65	14,8
Rischio cumulativo 0-74 (%)	5,9	0,6

Tabella 2. Prevalenza, sintesi dei dati
Al 01/01/2014

Anni di prevalenza	Prevalenza		
	0-5	0-10	0-15
Numero casi	1008	1711	2031
% sul totale dei tumori	21,7	23,2	22,7
Tasso grezzo (per 100.000)	372,4	632,1	750,2

Figura 2. Confronti nazionali.
Rapporto tra i casi osservati a Latina rispetto ad altre aree geografiche. Anni 2009-2013



Figura 4. Incidenza
Mappa dei rischi stimati (Spatial EB-SIR) per comune
Anni 1998-2013



Figura 1. Incidenza e mortalità
Andamento temporale del tasso standardizzato
Anni 1998-2013

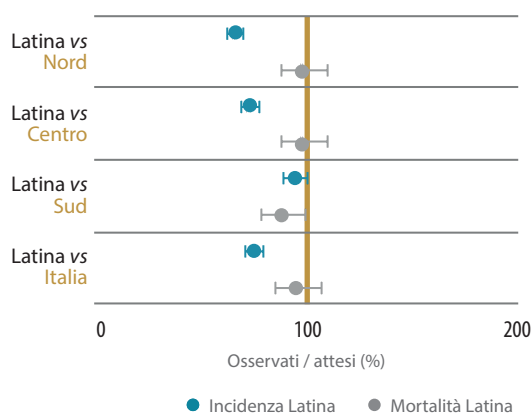

Figura 3. Confronti provinciali.
Tassi standardizzati per distretto sanitario.
Anni 2009-2013

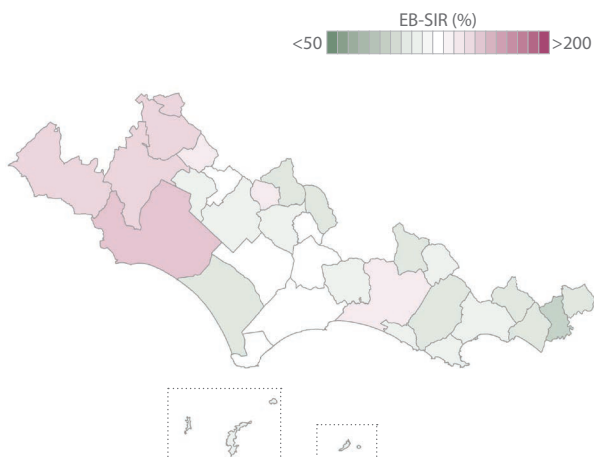

Figura 5. Sopravvivenza relativa
Confronto tra periodi
Anni 2001-2005, 2006-2010 e stima 2011-2013



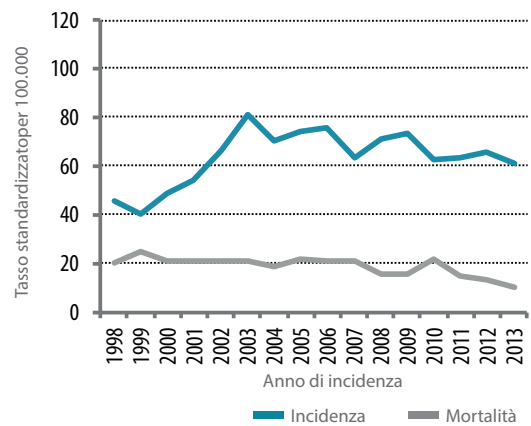

Tumori del testicolo

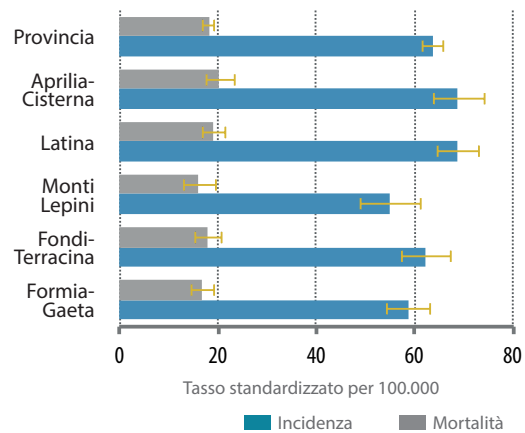
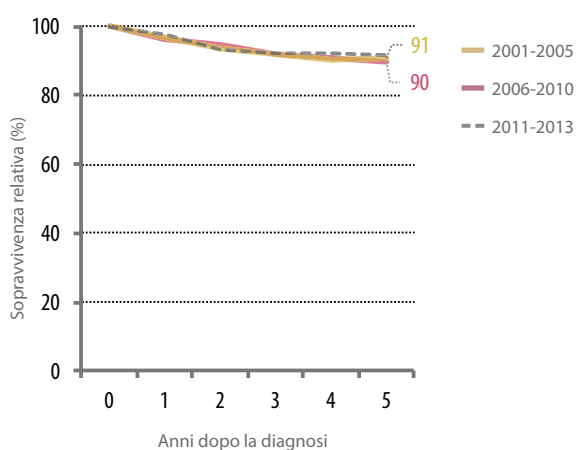
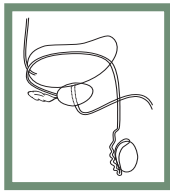
Maschi

Tabella 1. Incidenza, mortalità sintesi dei dati.
Anni 2009-2013

	Incidenza	Mortalità
Numero casi/anno	19	1
% sul totale dei tumori	1,2	0,2
Numero casi totali	96	7
Tasso grezzo (per 100.000)	7,3	0,5
Tasso standardizzato (per 100.000)	7,1	0,5
Rischio cumulativo 0-74 (%)	0,5	-

Tabella 2. Prevalenza, sintesi dei dati
Al 01/01/2014

Anni di prevalenza	Prevalenza		
	0-5	0-10	0-15
Numero casi	89	164	228
% sul totale dei tumori	1,9	2,2	2,6
Tasso grezzo (per 100.000)	32,7	60,4	84,3

Figura 2. Confronti nazionali.
Rapporto tra i casi osservati a Latina rispetto ad altre aree geografiche. Anni 2009-2013



Figura 4. Incidenza
Mappa dei rischi stimati (Spatial EB-SIR) per comune
Anni 1998-2013



Figura 1. Incidenza e mortalità
Andamento temporale del tasso standardizzato
Anni 1998-2013

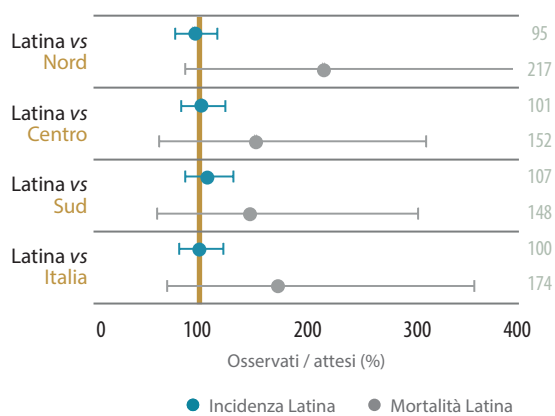

Figura 3. Confronti provinciali.
Tassi standardizzati per distretto sanitario.
Anni 2009-2013

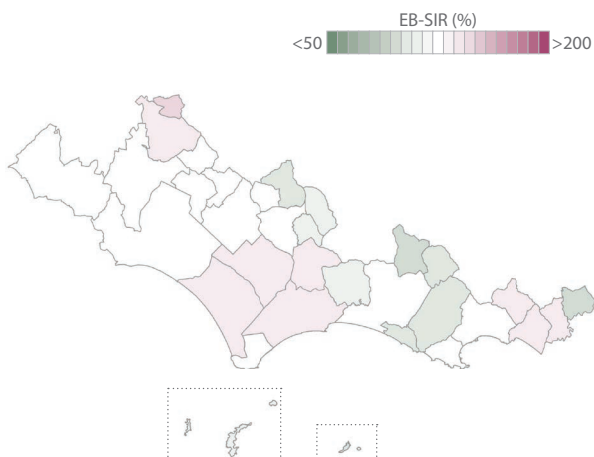

Figura 5. Sopravvivenza relativa
Confronto tra periodi
Anni 2001-2005, 2006-2010 e stima 2011-2013



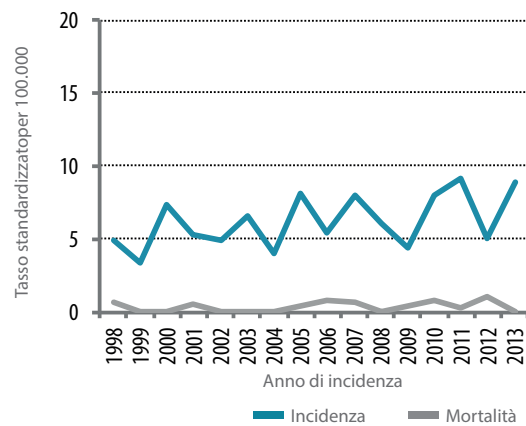

Tumori del rene Maschi

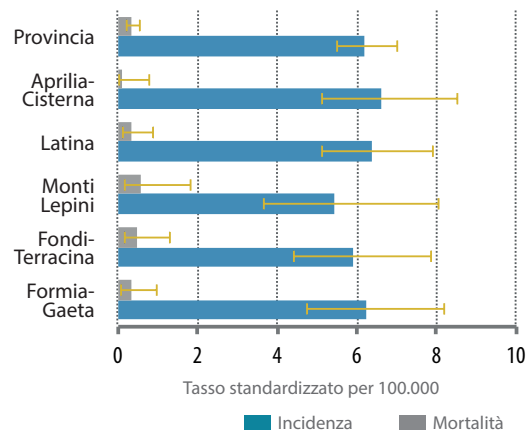
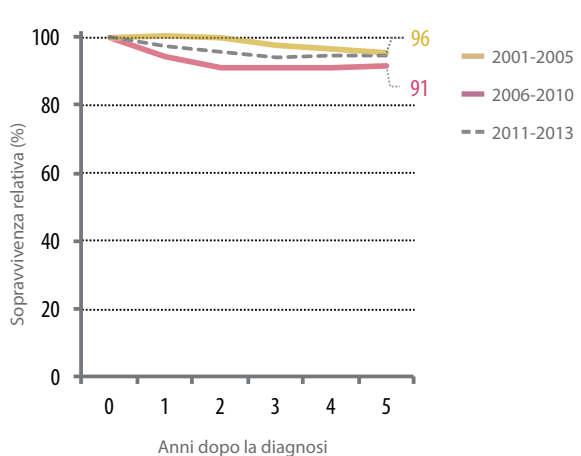
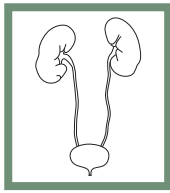
Tabella 1. Incidenza, mortalità sintesi dei dati.
Anni 2009-2013

	Incidenza	Mortalità
Numero casi/anno	41	8
% sul totale dei tumori	2,6	1
Numero casi totali	207	39
Tasso grezzo (per 100.000)	15,6	2,9
Tasso standardizzato (per 100.000)	12,5	2
Rischio cumulativo 0-74 (%)	1,1	0,1

Tabella 2. Prevalenza, sintesi dei dati
Al 01/01/2014

Anni di prevalenza	Prevalenza		
	0-5	0-10	0-15
Numero casi	156	230	305
% sul totale dei tumori	3,3	3,1	3,4
Tasso grezzo (per 100.000)	57,5	85	112,8

Figura 2. Confronti nazionali.
Rapporto tra i casi osservati a Latina rispetto ad altre aree geografiche. Anni 2009-2013



Figura 4. Incidenza
Mappa dei rischi stimati (Spatial EB-SIR) per comune
Anni 1998-2013



Figura 1. Incidenza e mortalità
Andamento temporale del tasso standardizzato
Anni 1998-2013

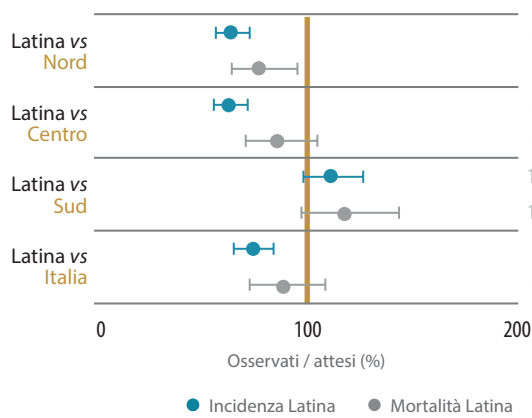

Figura 3. Confronti provinciali.
Tassi standardizzati per distretto sanitario.
Anni 2009-2013

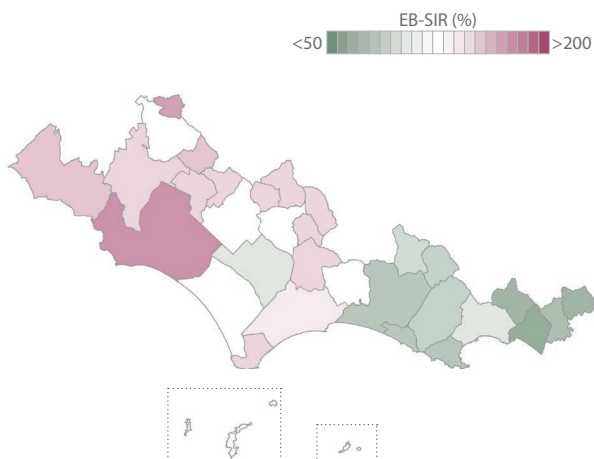

Figura 5. Sopravvivenza relativa
Confronto tra periodi
Anni 2001-2005, 2006-2010 e stima 2011-2013



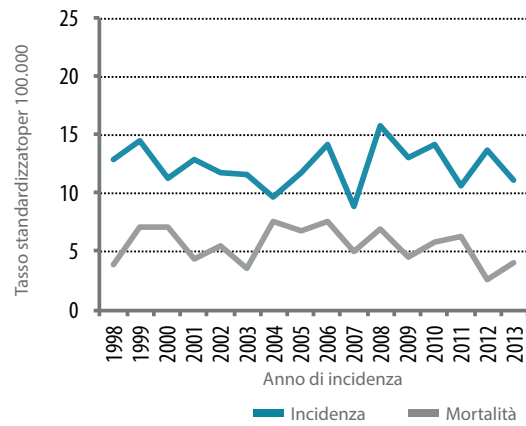

Tumori del rene Femmine

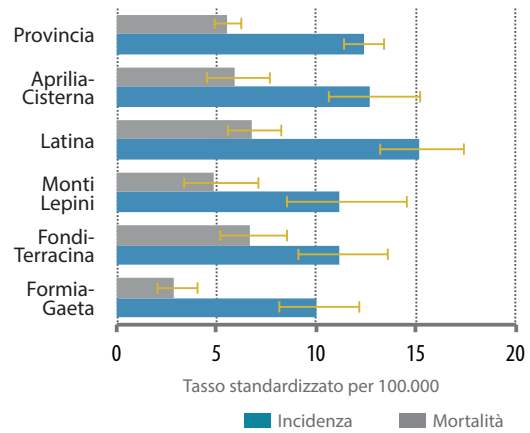
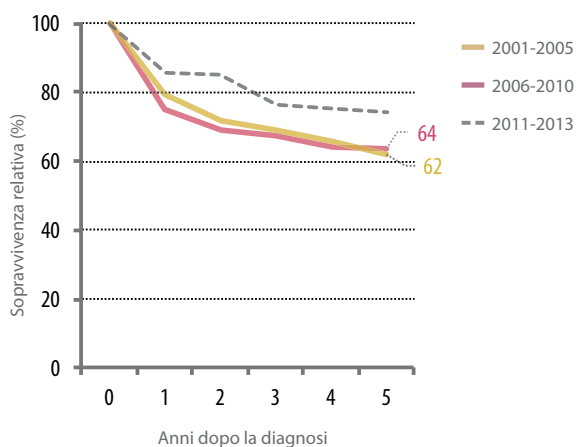
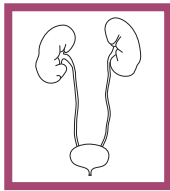
Tabella 1. Incidenza, mortalità sintesi dei dati.
Anni 2009-2013

	Incidenza	Mortalità
Numero casi/anno	25	4
% sul totale dei tumori	1,8	0,7
Numero casi totali	127	21
Tasso grezzo (per 100.000)	9,2	1,5
Tasso standardizzato (per 100.000)	6,3	0,8
Rischio cumulativo 0-74 (%)	0,5	0,1

Tabella 2. Prevalenza, sintesi dei dati
Al 01/01/2014

Anni di prevalenza	Prevalenza		
	0-5	0-10	0-15
Numero casi	89	142	177
% sul totale dei tumori	1,9	1,8	1,8
Tasso grezzo (per 100.000)	31,7	50,5	62,9

Figura 2. Confronti nazionali.
Rapporto tra i casi osservati a Latina rispetto ad altre
aree geografiche. Anni 2009-2013



Figura 1. Incidenza e mortalità
Andamento temporale del tasso standardizzato
Anni 1998-2013



Figura 3. Confronti provinciali.
Tassi standardizzati per distretto sanitario.
Anni 2009-2013

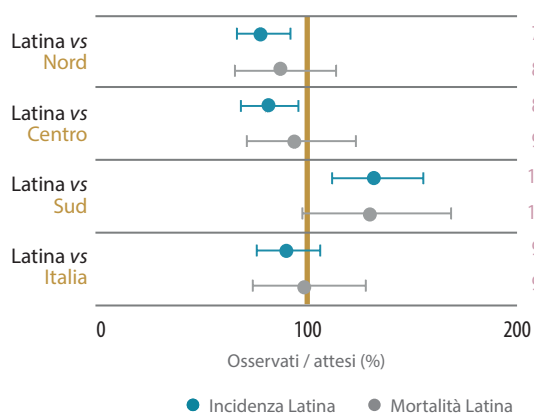

Figura 4. Incidenza
Mappa dei rischi stimati (Spatial EB-SIR) per comune
Anni 1998-2013

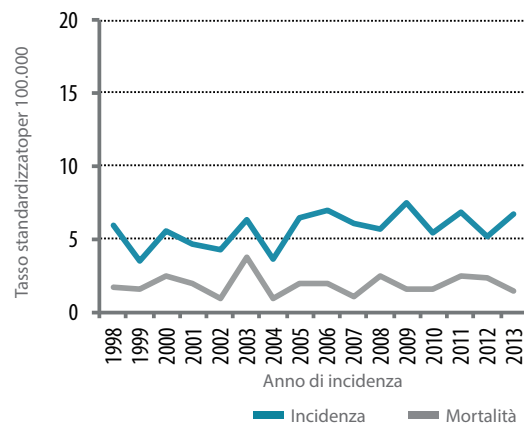

Figura 5. Sopravvivenza relativa
Confronto tra periodi
Anni 2001-2005, 2006-2010 e stima 2011-2013



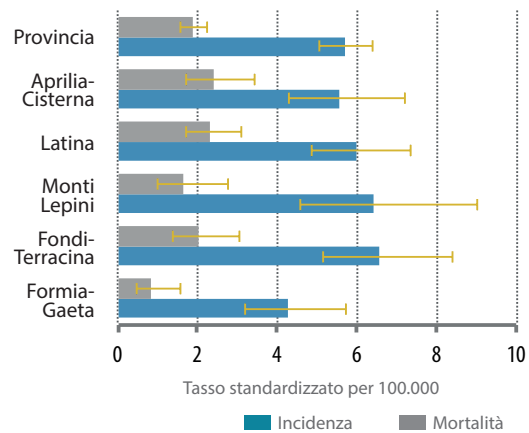

Tumori della vescica

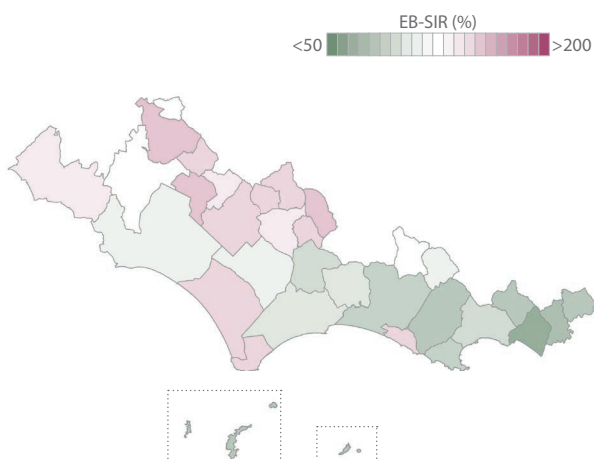
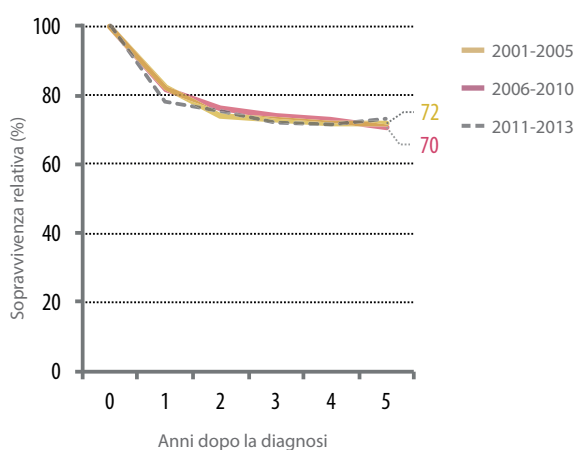
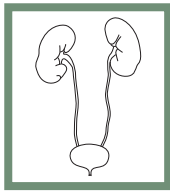
Maschi

Tabella 1. Incidenza, mortalità sintesi dei dati.
Anni 2009-2013

	Incidenza	Mortalità
Numero casi/anno	188	54
% sul totale dei tumori	11,7	6,7
Numero casi totali	940	268
Tasso grezzo (per 100.000)	71	20,2
Tasso standardizzato (per 100.000)	50,9	13,2
Rischio cumulativo 0-74 (%)	4	0,6

Tabella 2. Prevalenza, sintesi dei dati
Al 01/01/2014

Anni di prevalenza	Prevalenza		
	0-5	0-10	0-15
Numero casi	700	1111	1373
% sul totale dei tumori	15,1	15	15,4
Tasso grezzo (per 100.000)	258,7	410,3	507

Figura 2. Confronti nazionali.
Rapporto tra i casi osservati a Latina rispetto ad altre aree geografiche. Anni 2009-2013



Figura 4. Incidenza
Mappa dei rischi stimati (Spatial EB-SIR) per comune
Anni 1998-2013



Figura 1. Incidenza e mortalità
Andamento temporale del tasso standardizzato
Anni 1998-2013

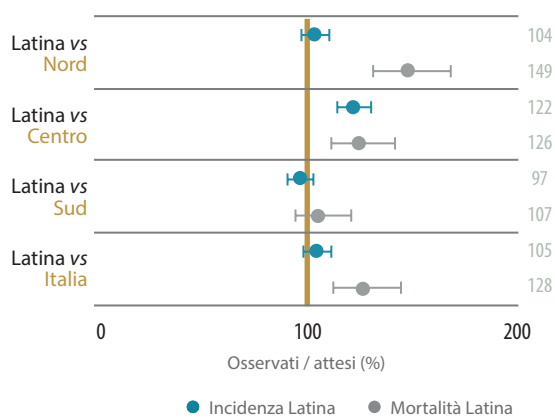

Figura 3. Confronti provinciali.
Tassi standardizzati per distretto sanitario.
Anni 2009-2013

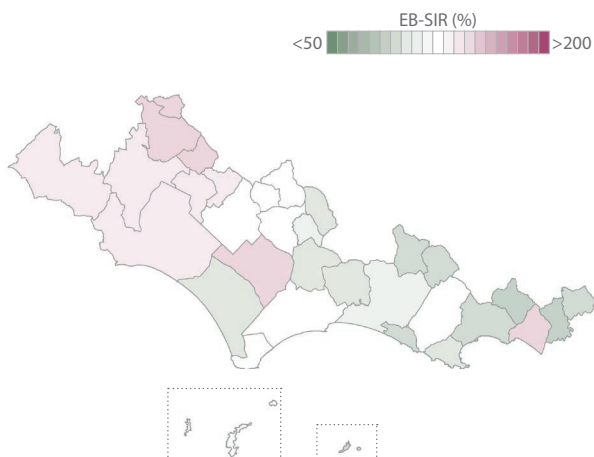

Figura 5. Sopravvivenza relativa
Confronto tra periodi
Anni 2001-2005, 2006-2010 e stima 2011-2013



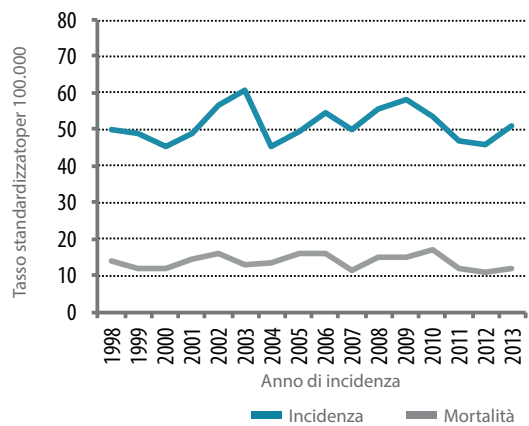

Tumori della vescica

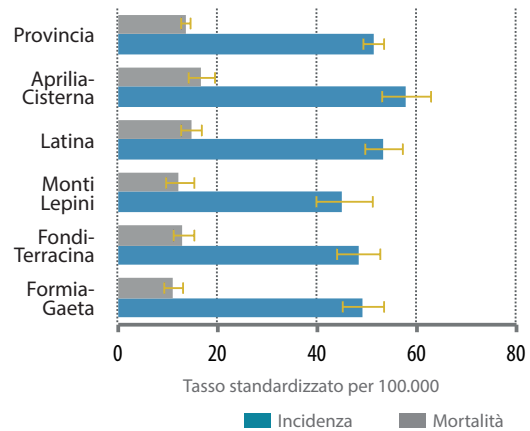
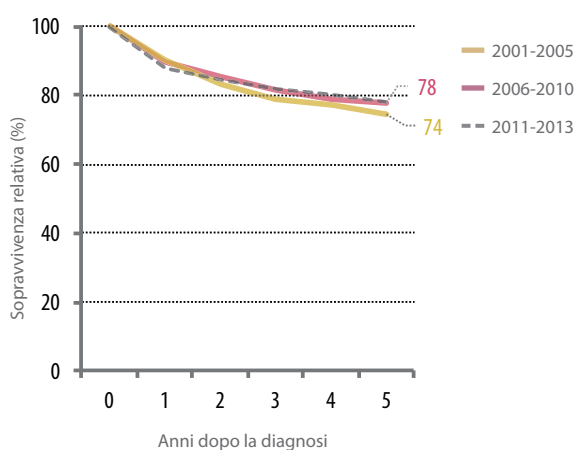
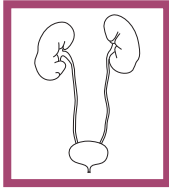
Femmine

Tabella 1. Incidenza, mortalità sintesi dei dati.
Anni 2009-2013

	Incidenza	Mortalità
Numero casi/anno	35	10
% sul totale dei tumori	2,5	1,7
Numero casi totali	174	48
Tasso grezzo (per 100.000)	12,6	3,5
Tasso standardizzato (per 100.000)	8,1	1,8
Rischio cumulativo 0-74 (%)	0,7	0,1

Tabella 2. Prevalenza, sintesi dei dati
Al 01/01/2014

Anni di prevalenza	Prevalenza		
	0-5	0-10	0-15
Numero casi	132	216	258
% sul totale dei tumori	2,8	2,7	2,6
Tasso grezzo (per 100.000)	47,1	76,8	91,6

Figura 2. Confronti nazionali.
Rapporto tra i casi osservati a Latina rispetto ad altre
aree geografiche. Anni 2009-2013



Figura 4. Incidenza
Mappa dei rischi stimati (Spatial EB-SIR) per comune
Anni 1998-2013



Figura 1. Incidenza e mortalità
Andamento temporale del tasso standardizzato
Anni 1998-2013

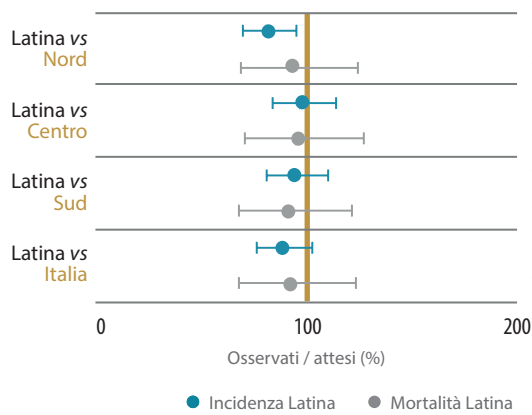

Figura 3. Confronti provinciali.
Tassi standardizzati per distretto sanitario.
Anni 2009-2013

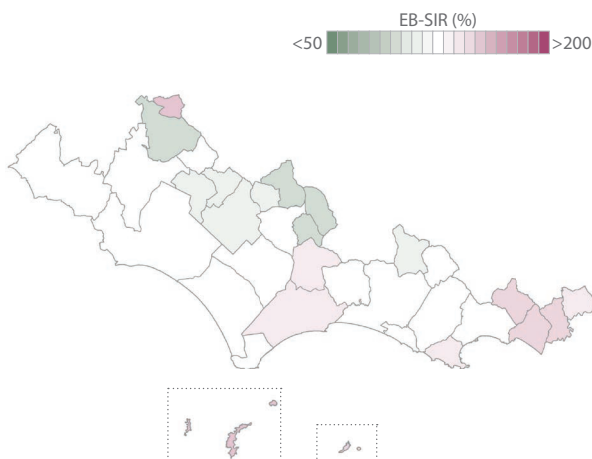

Figura 5. Sopravvivenza relativa
Confronto tra periodi
Anni 2001-2005, 2006-2010 e stima 2011-2013



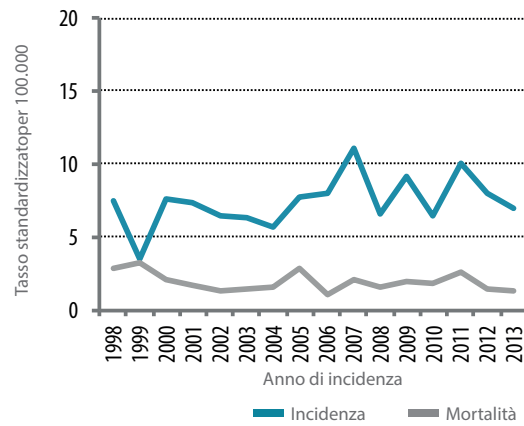

Tumori maligni del SNC

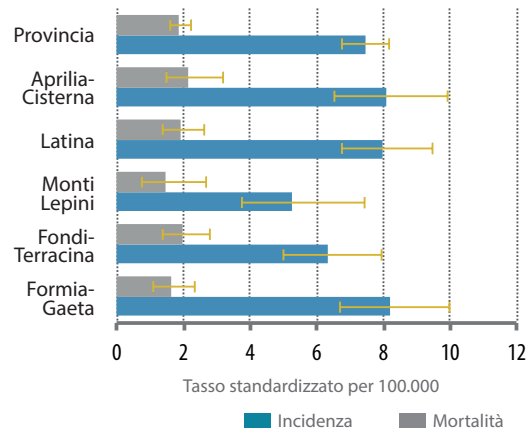
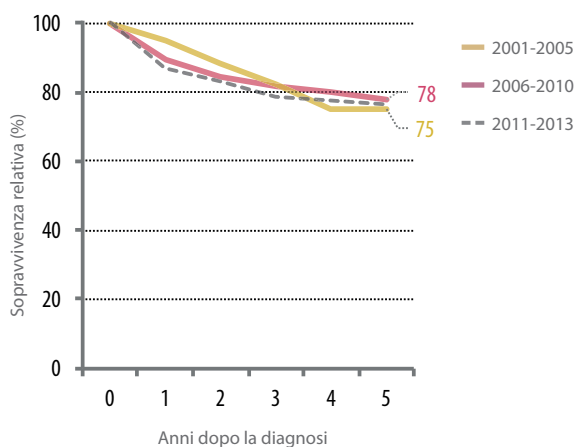
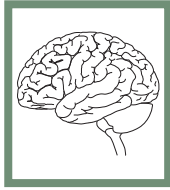
Maschi

Tabella 1. Incidenza, mortalità sintesi dei dati.
Anni 2009-2013

	Incidenza	Mortalità
Numero casi/anno	25	24
% sul totale dei tumori	1,6	2,9
Numero casi totali	126	118
Tasso grezzo (per 100.000)	9,5	8,9
Tasso standardizzato (per 100.000)	7,8	7
Rischio cumulativo 0-74 (%)	0,7	0,6

Tabella 2. Prevalenza, sintesi dei dati
Al 01/01/2014

Anni di prevalenza	Prevalenza		
	0-5	0-10	0-15
Numero casi	43	61	78
% sul totale dei tumori	0,9	0,8	0,9
Tasso grezzo (per 100.000)	15,8	22,6	28,7

Figura 2. Confronti nazionali.
Rapporto tra i casi osservati a Latina rispetto ad altre aree geografiche. Anni 2009-2013



Figura 4. Incidenza
Mappa dei rischi stimati (Spatial EB-SIR) per comune Anni 1998-2013



Figura 1. Incidenza e mortalità
Andamento temporale del tasso standardizzato Anni 1998-2013

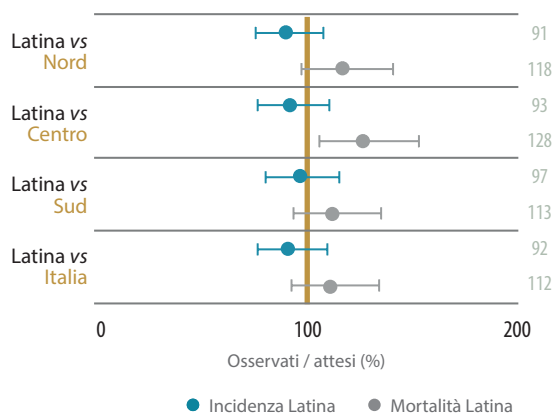

Figura 3. Confronti provinciali.
Tassi standardizzati per distretto sanitario. Anni 2009-2013

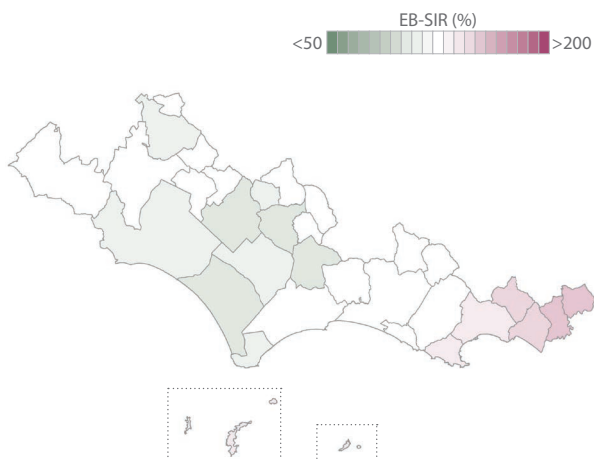

Figura 5. Sopravvivenza relativa
Confronto tra periodi Anni 2001-2005, 2006-2010 e stima 2011-2013



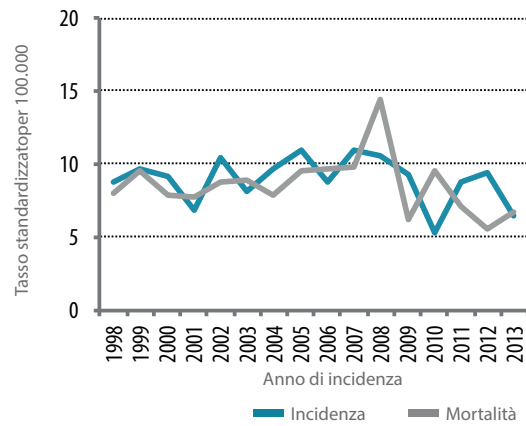

Tumori maligni del SNC

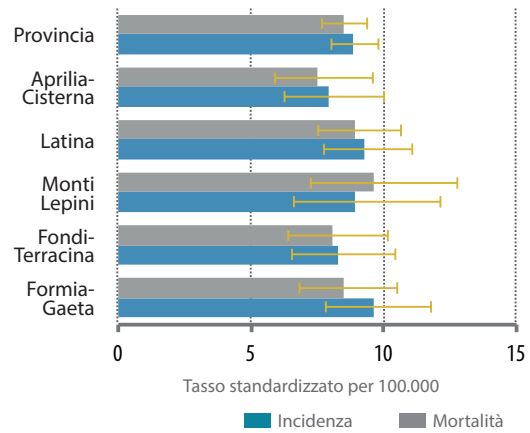
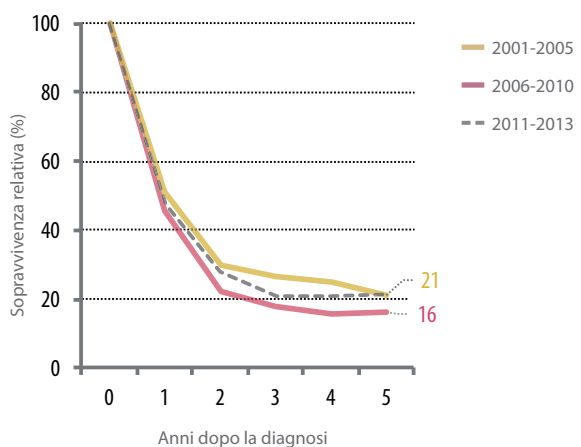
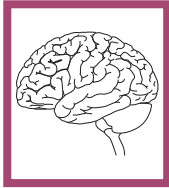
Femmine

Tabella 1. Incidenza, mortalità sintesi dei dati.
Anni 2009-2013

	Incidenza	Mortalità
Numero casi/anno	25	22
% sul totale dei tumori	1,8	3,8
Numero casi totali	126	109
Tasso grezzo (per 100.000)	9,1	7,9
Tasso standardizzato (per 100.000)	6,3	5,1
Rischio cumulativo 0-74 (%)	0,5	0,4

Tabella 2. Prevalenza, sintesi dei dati
Al 01/01/2014

Anni di prevalenza	Prevalenza		
	0-5	0-10	0-15
Numero casi	46	58	71
% sul totale dei tumori	1	0,7	0,7
Tasso grezzo (per 100.000)	16,4	20,6	25,1

Figura 2. Confronti nazionali.
Rapporto tra i casi osservati a Latina rispetto ad altre
aree geografiche. Anni 2009-2013



Figura 4. Incidenza
Mappa dei rischi stimati (Spatial EB-SIR) per comune
Anni 1998-2013



Figura 1. Incidenza e mortalità
Andamento temporale del tasso standardizzato
Anni 1998-2013

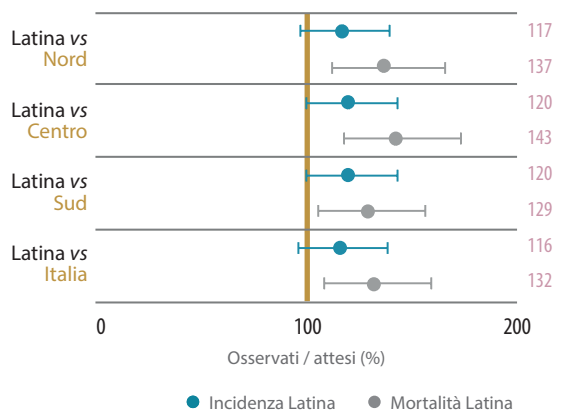

Figura 3. Confronti provinciali.
Tassi standardizzati per distretto sanitario.
Anni 2009-2013

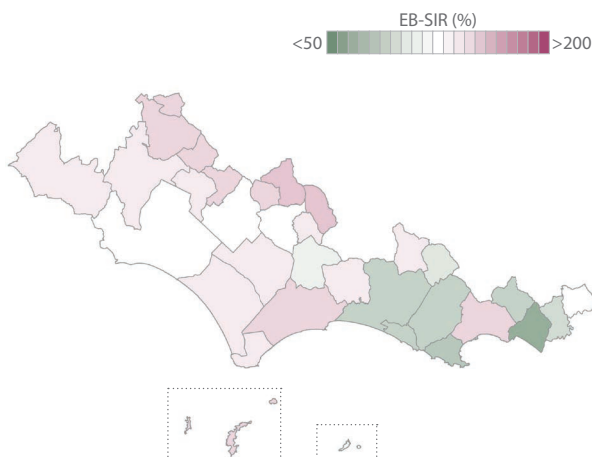

Figura 5. Sopravvivenza relativa
Confronto tra periodi
Anni 2001-2005, 2006-2010 e stima 2011-2013



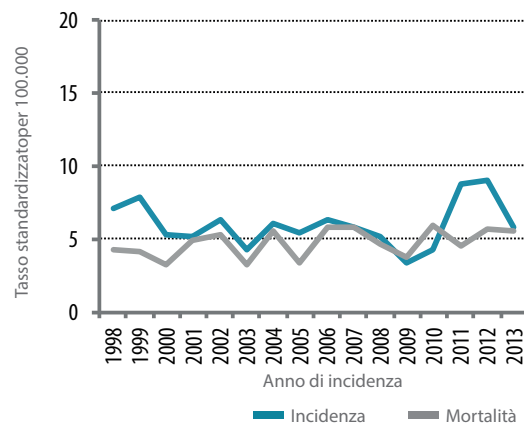

Tumori della tiroide

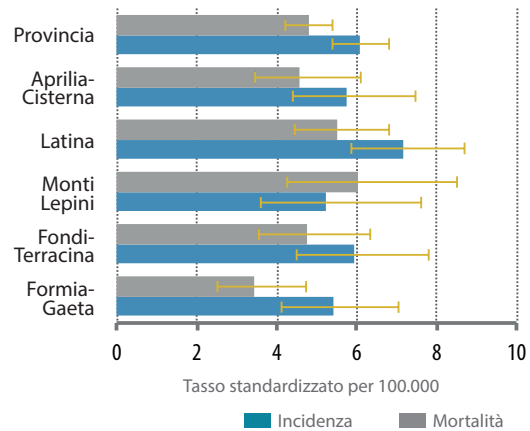
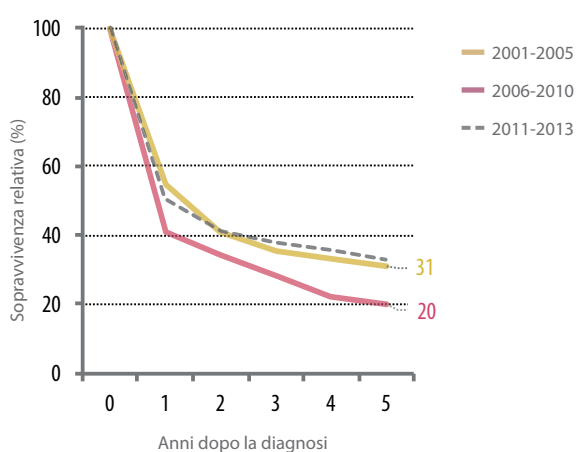
Maschi

Tabella 1. Incidenza, mortalità sintesi dei dati.
Anni 2009-2013

	Incidenza	Mortalità
Numero casi/anno	37	2
% sul totale dei tumori	2,3	0,2
Numero casi totali	183	8
Tasso grezzo (per 100.000)	13,8	0,6
Tasso standardizzato (per 100.000)	12,6	0,5
Rischio cumulativo 0-74 (%)	1	-

Tabella 2. Prevalenza, sintesi dei dati
Al 01/01/2014

Anni di prevalenza	Prevalenza		
	0-5	0-10	0-15
Numero casi	177	340	415
% sul totale dei tumori	3,8	4,6	4,6
Tasso grezzo (per 100.000)	65,3	125,5	153,4

Figura 1. Incidenza e mortalità
Andamento temporale del tasso standardizzato
Anni 1998-2013



Figura 2. Confronti nazionali.
Rapporto tra i casi osservati a Latina rispetto ad altre aree geografiche. Anni 2009-2013



Figura 3. Confronti provinciali.
Tassi standardizzati per distretto sanitario.
Anni 2009-2013

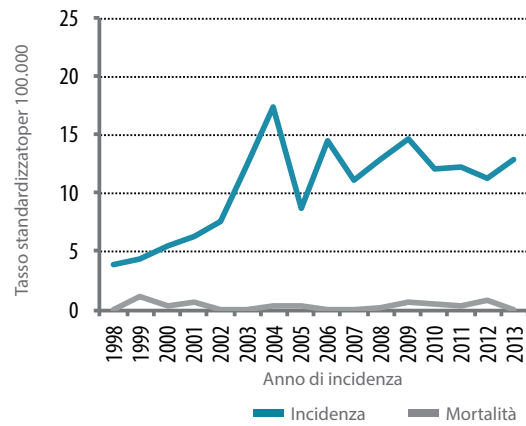

Figura 4. Incidenza
Mappa dei rischi stimati (Spatial EB-SIR) per comune
Anni 1998-2013

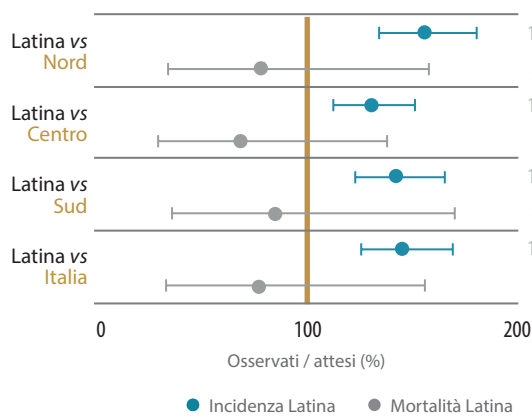

Figura 5. Sopravvivenza relativa
Confronto tra periodi
Anni 2001-2005, 2006-2010 e stima 2011-2013



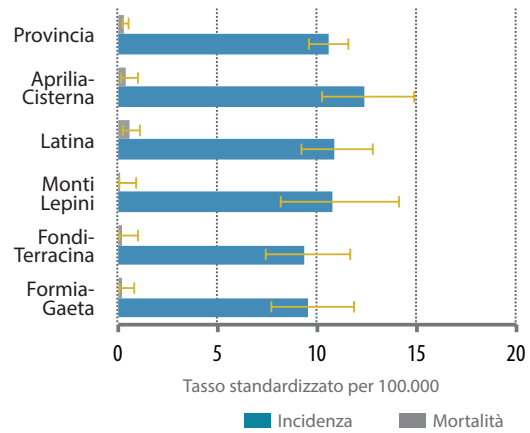

Tumori della tiroide

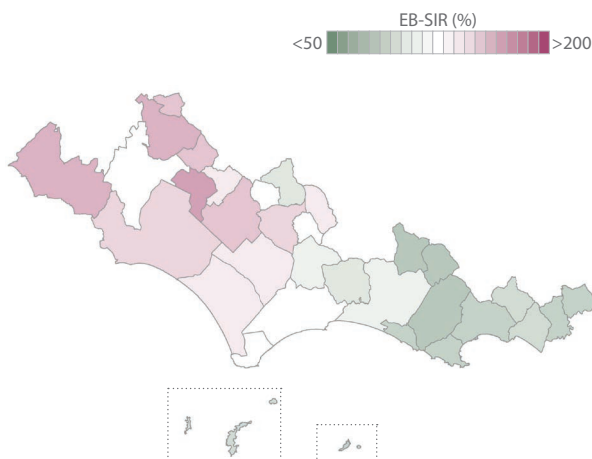
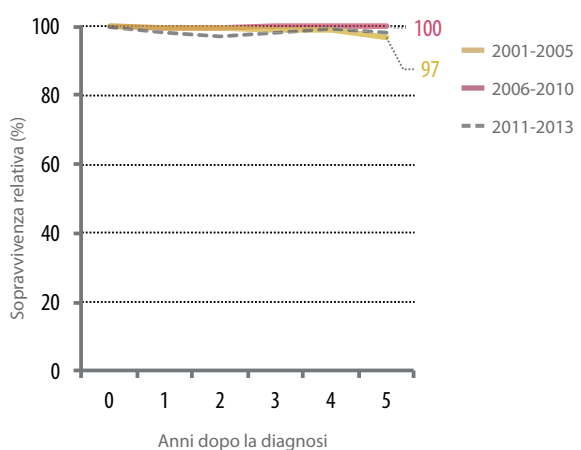
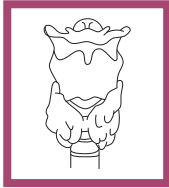
Femmine

Tabella 1. Incidenza, mortalità sintesi dei dati.
Anni 2009-2013

	Incidenza	Mortalità
Numero casi/anno	107	3
% sul totale dei tumori	7,7	0,5
Numero casi totali	536	14
Tasso grezzo (per 100.000)	38,7	1
Tasso standardizzato (per 100.000)	35,3	0,7
Rischio cumulativo 0-74 (%)	2,7	0,1

Tabella 2. Prevalenza, sintesi dei dati
Al 01/01/2014

Anni di prevalenza	Prevalenza		
	0-5	0-10	0-15
Numero casi	530	1077	1404
% sul totale dei tumori	11,2	13,4	13,9
Tasso grezzo (per 100.000)	188,2	382,9	499,1

Figura 2. Confronti nazionali.
Rapporto tra i casi osservati a Latina rispetto ad altre
aree geografiche. Anni 2009-2013



Figura 4. Incidenza
Mappa dei rischi stimati (Spatial EB-SIR) per comune
Anni 1998-2013



Figura 1. Incidenza e mortalità
Andamento temporale del tasso standardizzato
Anni 1998-2013

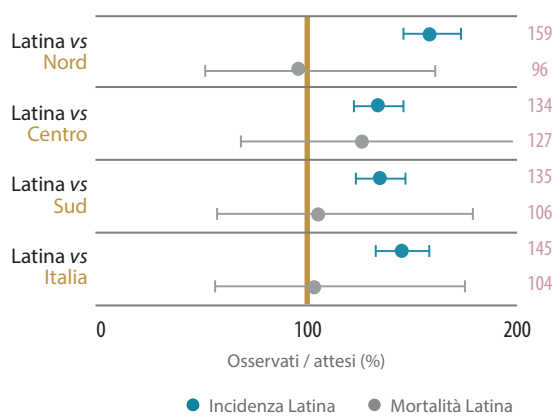

Figura 3. Confronti provinciali.
Tassi standardizzati per distretto sanitario.
Anni 2009-2013

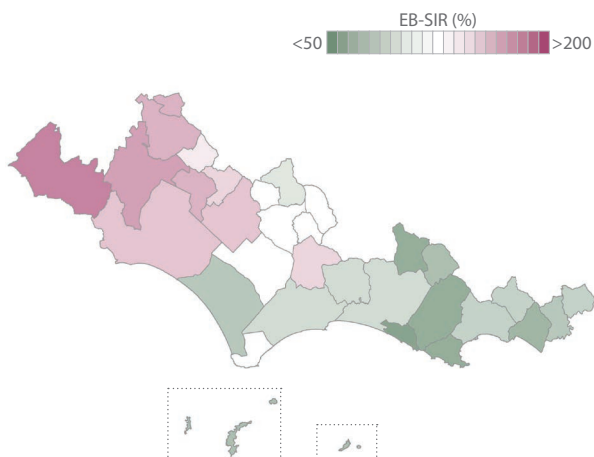

Figura 5. Sopravvivenza relativa
Confronto tra periodi
Anni 2001-2005, 2006-2010 e stima 2011-2013



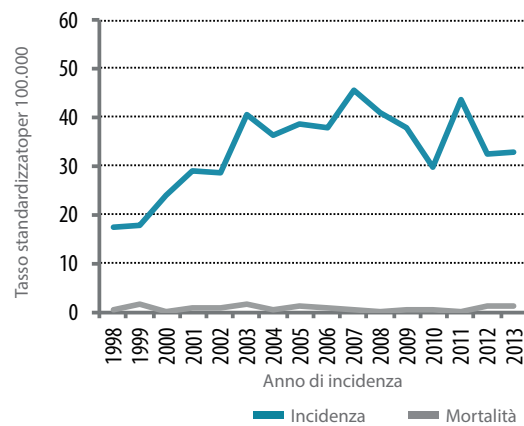

Linfoma di Hodgkin

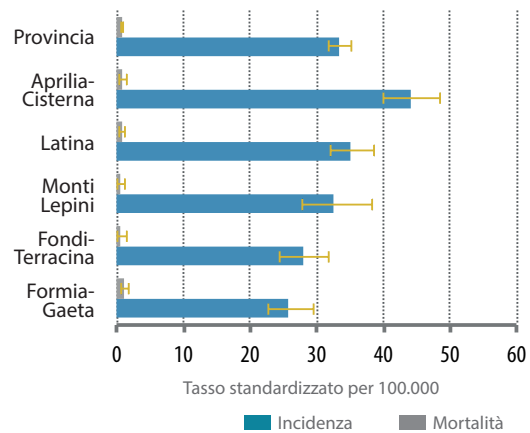
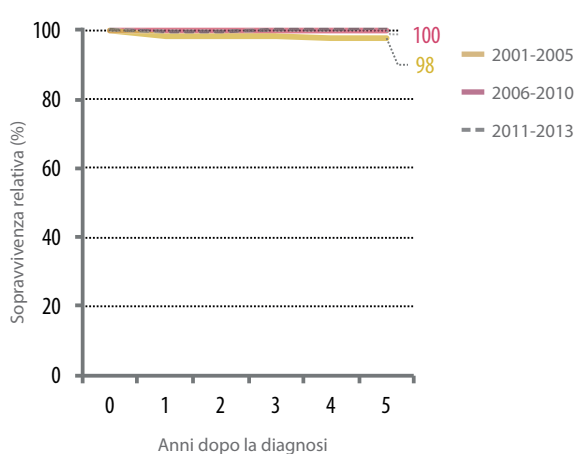
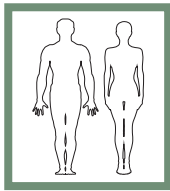
Maschi

Tabella 1. Incidenza, mortalità sintesi dei dati.
Anni 2009-2013

	Incidenza	Mortalità
Numero casi/anno	15	2
% sul totale dei tumori	0,9	0,3
Numero casi totali	74	12
Tasso grezzo (per 100.000)	5,6	0,9
Tasso standardizzato (per 100.000)	5,4	0,7
Rischio cumulativo 0-74 (%)	0,4	-

Tabella 2. Prevalenza, sintesi dei dati
Al 01/01/2014

Anni di prevalenza	Prevalenza		
	0-5	0-10	0-15
Numero casi	65	112	158
% sul totale dei tumori	1,4	1,5	1,8
Tasso grezzo (per 100.000)	24,1	41,3	58,3

Figura 2. Confronti nazionali.
Rapporto tra i casi osservati a Latina rispetto ad altre aree geografiche. Anni 2009-2013



Figura 4. Incidenza
Mappa dei rischi stimati (Spatial EB-SIR) per comune
Anni 1998-2013



Figura 1. Incidenza e mortalità
Andamento temporale del tasso standardizzato
Anni 1998-2013

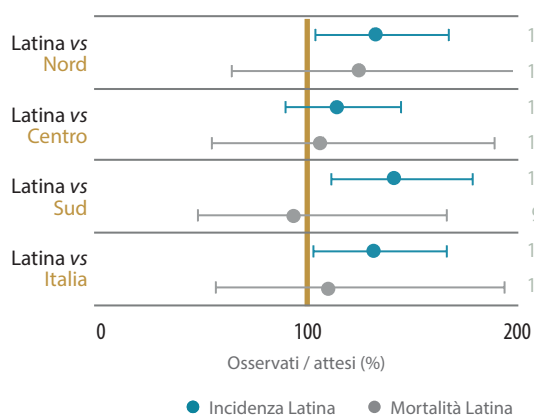

Figura 3. Confronti provinciali.
Tassi standardizzati per distretto sanitario.
Anni 2009-2013

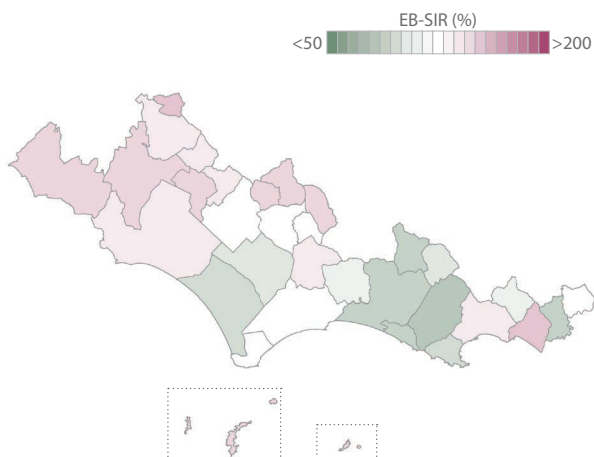

Figura 5. Sopravvivenza relativa
Confronto tra periodi
Anni 2001-2005, 2006-2010 e stima 2011-2013



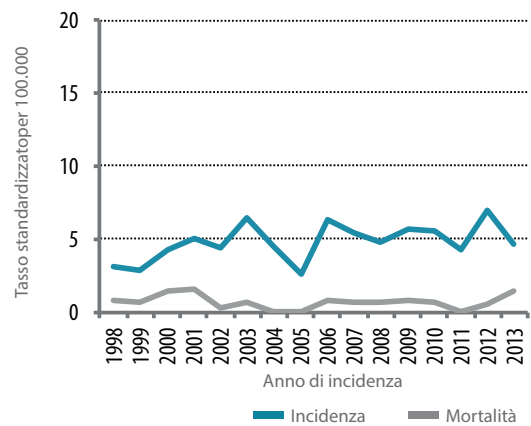

Linfoma di Hodgkin

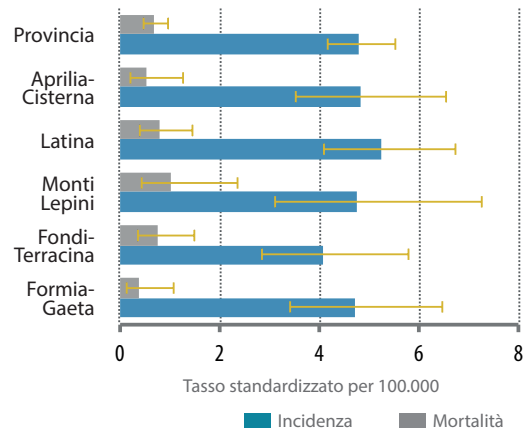
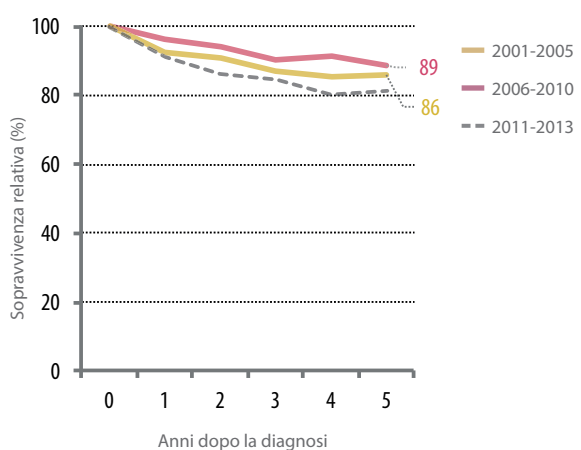
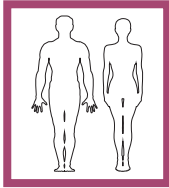
Femmine

Tabella 1. Incidenza, mortalità sintesi dei dati.
Anni 2009-2013

	Incidenza	Mortalità
Numero casi/anno	8	2
% sul totale dei tumori	0,6	0,3
Numero casi totali	42	9
Tasso grezzo (per 100.000)	3	0,7
Tasso standardizzato (per 100.000)	3,3	0,4
Rischio cumulativo 0-74 (%)	0,3	-

Tabella 2. Prevalenza, sintesi dei dati
Al 01/01/2014

Anni di prevalenza	Prevalenza		
	0-5	0-10	0-15
Numero casi	40	76	104
% sul totale dei tumori	0,8	0,9	1
Tasso grezzo (per 100.000)	14,2	26,9	37

Figura 2. Confronti nazionali.
Rapporto tra i casi osservati a Latina rispetto ad altre
aree geografiche. Anni 2009-2013



Figura 4. Incidenza
Mappa dei rischi stimati (Spatial EB-SIR) per comune
Anni 1998-2013



Figura 1. Incidenza e mortalità
Andamento temporale del tasso standardizzato
Anni 1998-2013

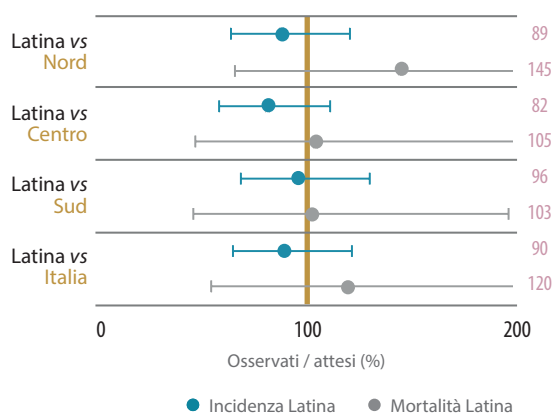

Figura 3. Confronti provinciali.
Tassi standardizzati per distretto sanitario.
Anni 2009-2013

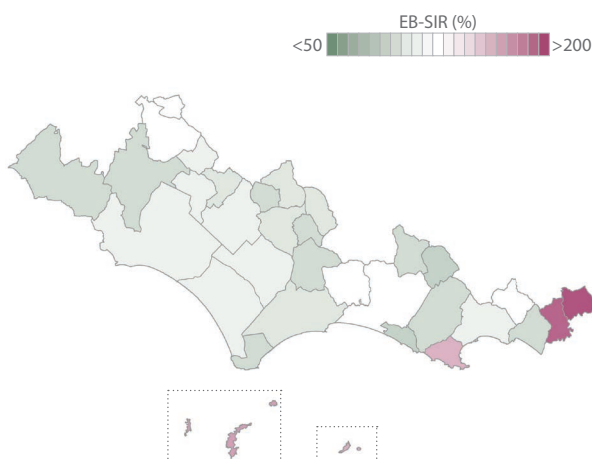

Figura 5. Sopravvivenza relativa
Confronto tra periodi
Anni 2001-2005, 2006-2010 e stima 2011-2013



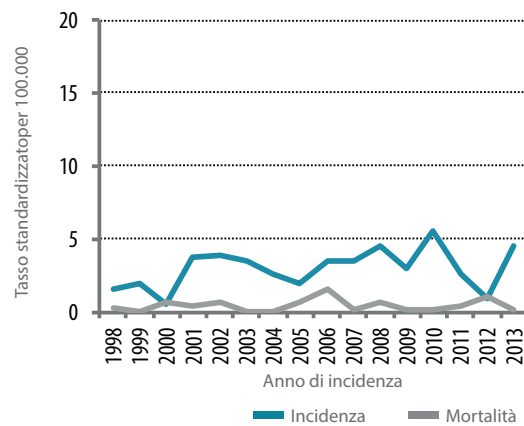

Linfoma non Hodgkin

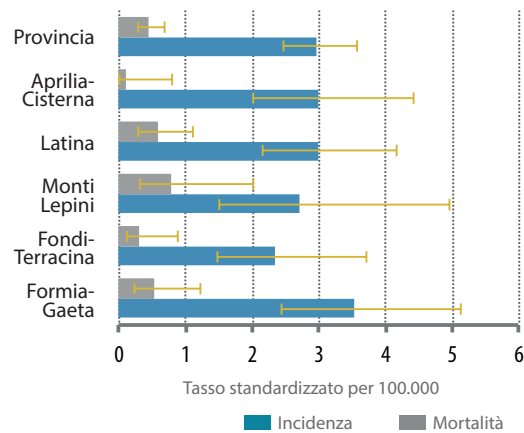
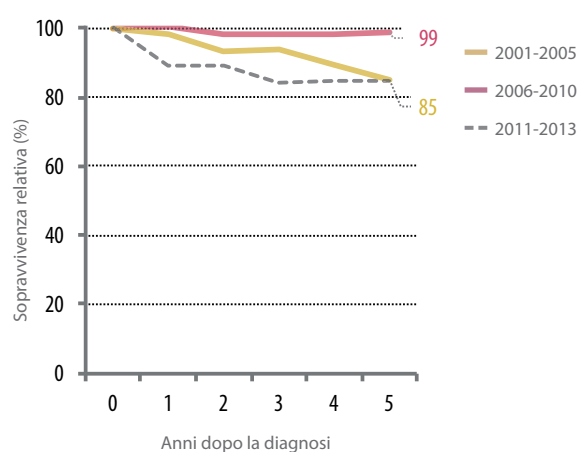
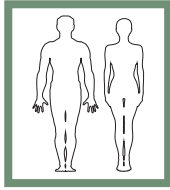
Maschi

Tabella 1. Incidenza, mortalità sintesi dei dati.
Anni 2009-2013

	Incidenza	Mortalità
Numero casi/anno	51	17
% sul totale dei tumori	3,2	2,1
Numero casi totali	256	83
Tasso grezzo (per 100.000)	19,3	6,3
Tasso standardizzato (per 100.000)	15,9	4,5
Rischio cumulativo 0-74 (%)	1,3	0,3

Tabella 2. Prevalenza, sintesi dei dati
Al 01/01/2014

Anni di prevalenza	Prevalenza		
	0-5	0-10	0-15
Numero casi	183	307	355
% sul totale dei tumori	3,9	4,2	4
Tasso grezzo (per 100.000)	67,4	113,5	131

Figura 2. Confronti nazionali.
Rapporto tra i casi osservati a Latina rispetto ad altre aree geografiche. Anni 2009-2013



Figura 4. Incidenza
Mappa dei rischi stimati (Spatial EB-SIR) per comune
Anni 1998-2013



Figura 1. Incidenza e mortalità
Andamento temporale del tasso standardizzato
Anni 1998-2013

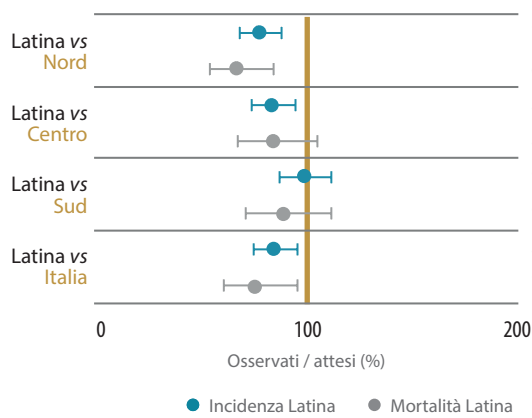

Figura 3. Confronti provinciali.
Tassi standardizzati per distretto sanitario.
Anni 2009-2013

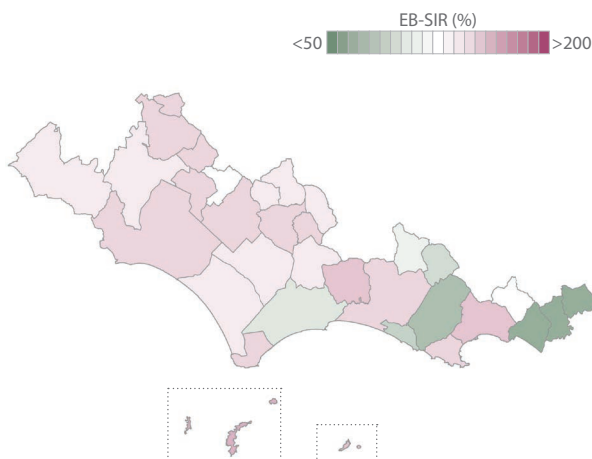

Figura 5. Sopravvivenza relativa
Confronto tra periodi
Anni 2001-2005, 2006-2010 e stima 2011-2013



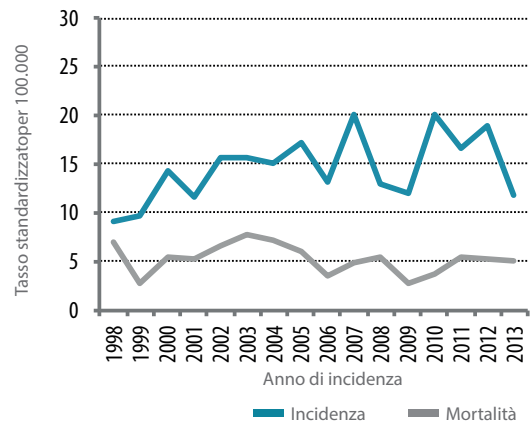

Linfoma non Hodgkin

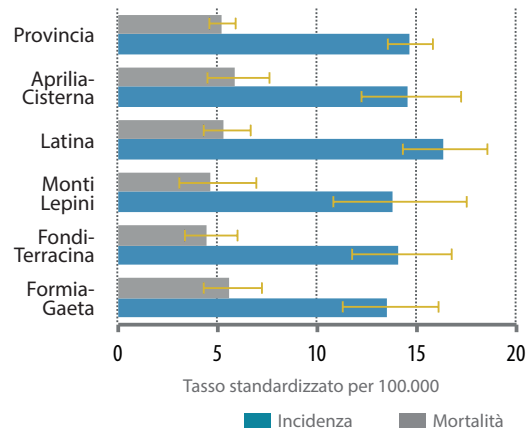
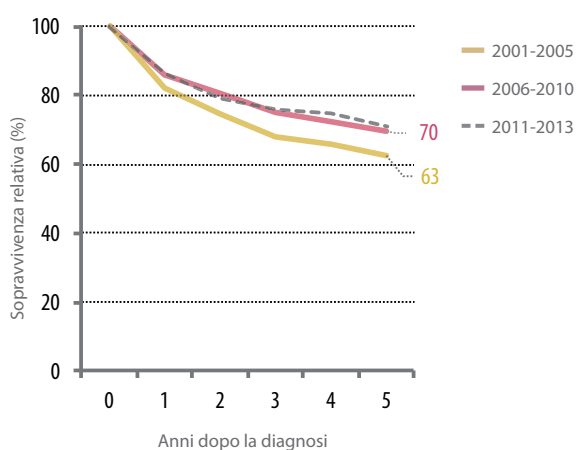
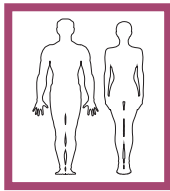
Femmine

Tabella 1. Incidenza, mortalità sintesi dei dati.
Anni 2009-2013

	Incidenza	Mortalità
Numero casi/anno	38	13
% sul totale dei tumori	2,7	2,2
Numero casi totali	189	64
Tasso grezzo (per 100.000)	13,7	4,6
Tasso standardizzato (per 100.000)	10	2,8
Rischio cumulativo 0-74 (%)	0,8	0,2

Tabella 2. Prevalenza, sintesi dei dati
Al 01/01/2014

Anni di prevalenza	Prevalenza		
	0-5	0-10	0-15
Numero casi	129	233	299
% sul totale dei tumori	2,7	2,9	3
Tasso grezzo (per 100.000)	45,9	82,9	106,1

Figura 2. Confronti nazionali.
Rapporto tra i casi osservati a Latina rispetto ad altre aree geografiche. Anni 2009-2013



Figura 4. Incidenza
Mappa dei rischi stimati (Spatial EB-SIR) per comune
Anni 1998-2013



Figura 1. Incidenza e mortalità
Andamento temporale del tasso standardizzato
Anni 1998-2013

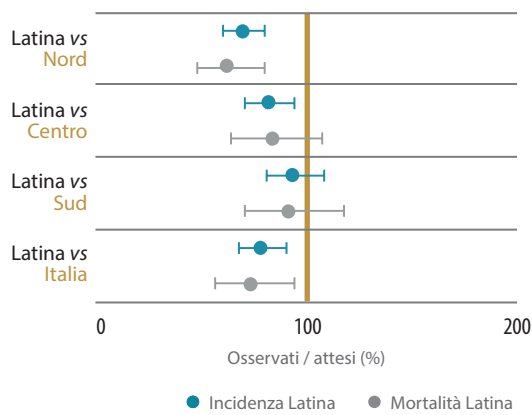

Figura 3. Confronti provinciali.
Tassi standardizzati per distretto sanitario.
Anni 2009-2013

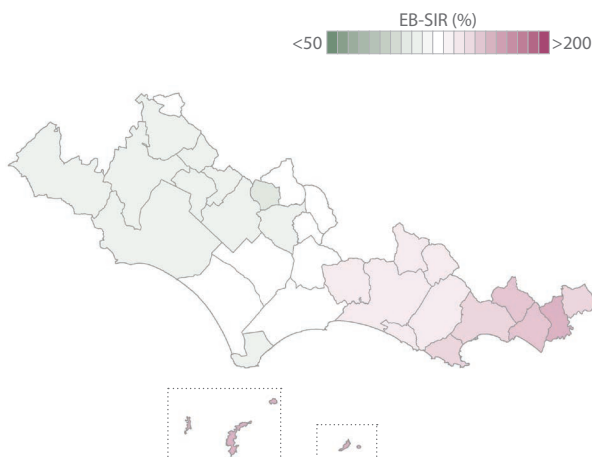

Figura 5. Sopravvivenza relativa
Confronto tra periodi
Anni 2001-2005, 2006-2010 e stima 2011-2013



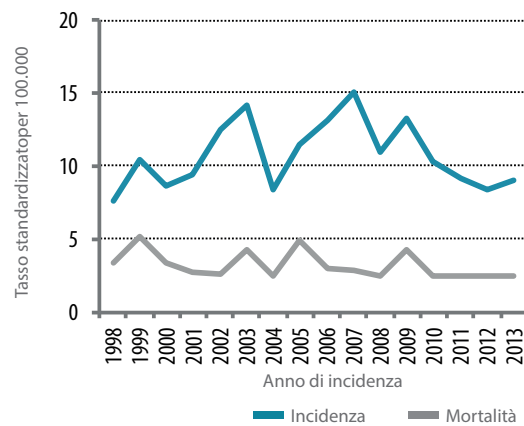

Mieloma Maschi

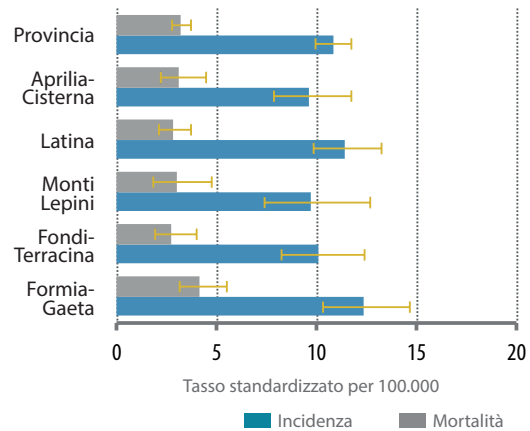
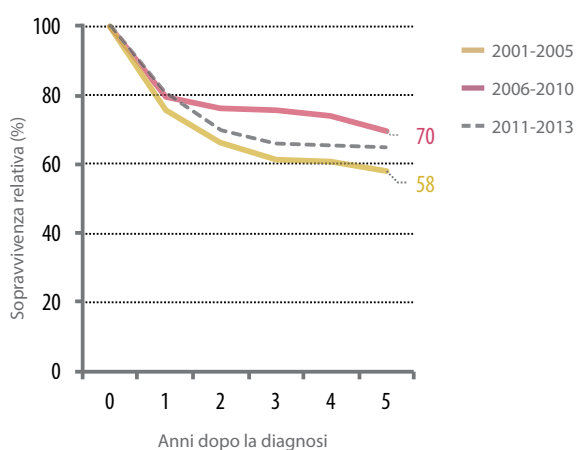
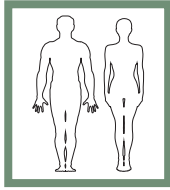
Tabella 1. Incidenza, mortalità sintesi dei dati.
Anni 2009-2013

	Incidenza	Mortalità
Numero casi/anno	20	15
% sul totale dei tumori	1,3	1,8
Numero casi totali	101	74
Tasso grezzo (per 100.000)	7,6	5,6
Tasso standardizzato (per 100.000)	5,5	3,8
Rischio cumulativo 0-74 (%)	0,4	0,3

Tabella 2. Prevalenza, sintesi dei dati
Al 01/01/2014

Anni di prevalenza	Prevalenza		
	0-5	0-10	0-15
Numero casi	51	71	79
% sul totale dei tumori	1,1	1	0,9
Tasso grezzo (per 100.000)	18,7	26,1	29,2

Figura 2. Confronti nazionali.
Rapporto tra i casi osservati a Latina rispetto ad altre aree geografiche. Anni 2009-2013



Figura 4. Incidenza
Mappa dei rischi stimati (Spatial EB-SIR) per comune Anni 1998-2013



Figura 1. Incidenza e mortalità
Andamento temporale del tasso standardizzato Anni 1998-2013

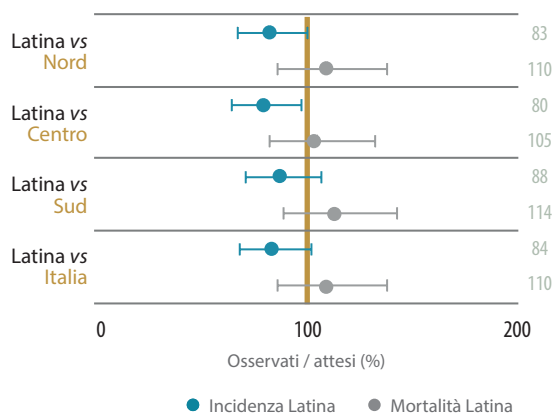

Figura 3. Confronti provinciali.
Tassi standardizzati per distretto sanitario. Anni 2009-2013

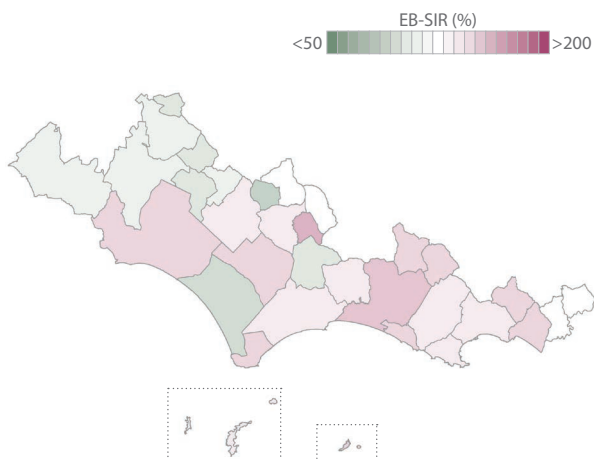

Figura 5. Sopravvivenza relativa
Confronto tra periodi Anni 2001-2005, 2006-2010 e stima 2011-2013



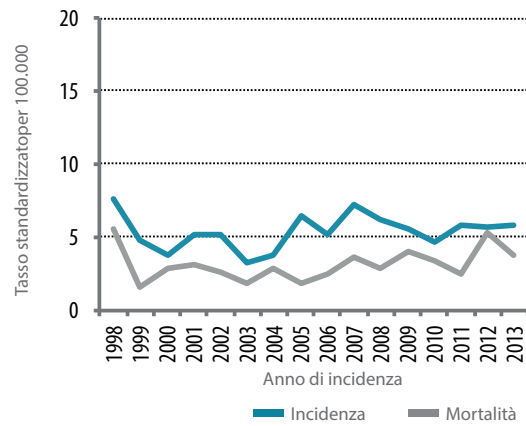

Mieloma Femmine

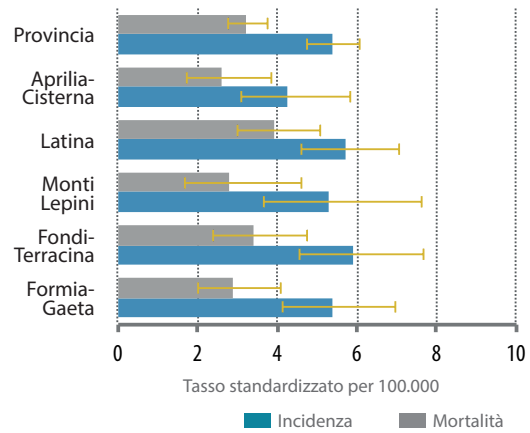
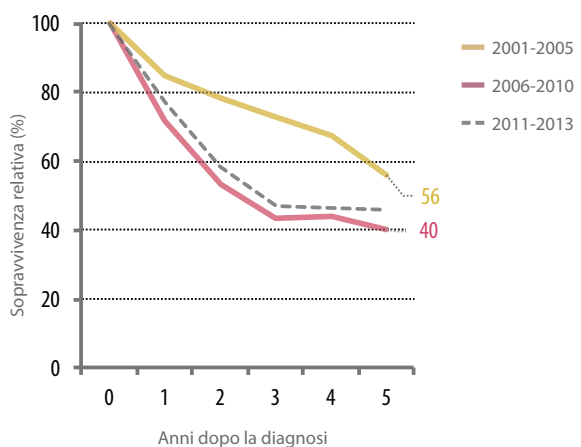
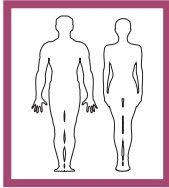
Tabella 1. Incidenza, mortalità sintesi dei dati.
Anni 2009-2013

	Incidenza	Mortalità
Numero casi/anno	17	12
% sul totale dei tumori	1,2	2,1
Numero casi totali	85	61
Tasso grezzo (per 100.000)	6,1	4,4
Tasso standardizzato (per 100.000)	4	2,4
Rischio cumulativo 0-74 (%)	0,3	0,2

Tabella 2. Prevalenza, sintesi dei dati
Al 01/01/2014

Anni di prevalenza	Prevalenza		
	0-5	0-10	0-15
Numero casi	41	67	79
% sul totale dei tumori	0,9	0,8	0,8
Tasso grezzo (per 100.000)	14,7	23,7	28,1

Figura 2. Confronti nazionali.
Rapporto tra i casi osservati a Latina rispetto ad altre
aree geografiche. Anni 2009-2013



Figura 4. Incidenza
Mappa dei rischi stimati (Spatial EB-SIR) per comune
Anni 1998-2013



Figura 1. Incidenza e mortalità
Andamento temporale del tasso standardizzato
Anni 1998-2013

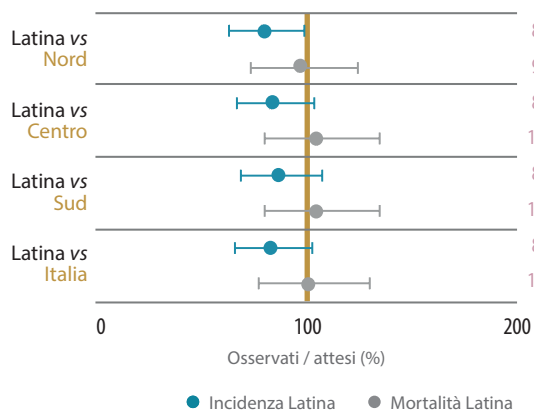

Figura 3. Confronti provinciali.
Tassi standardizzati per distretto sanitario.
Anni 2009-2013

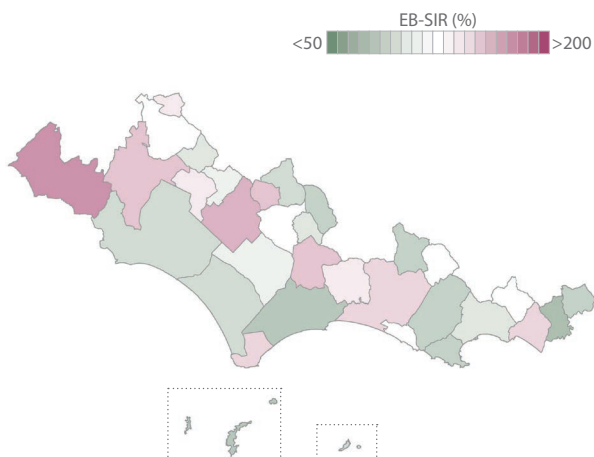

Figura 5. Sopravvivenza relativa
Confronto tra periodi
Anni 2001-2005, 2006-2010 e stima 2011-2013



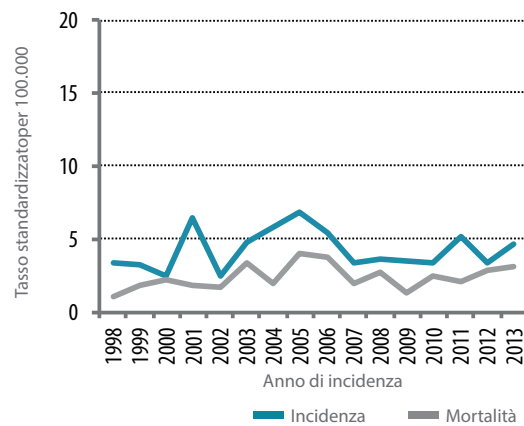

Leucemie Maschi

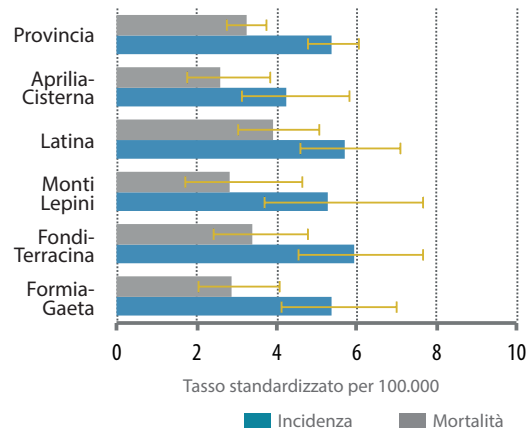
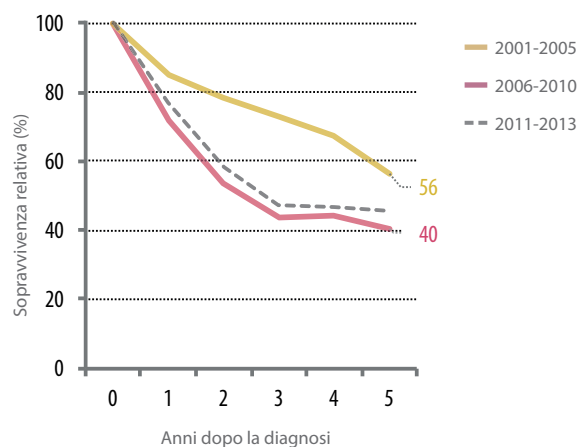
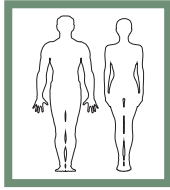
Tabella 1. Incidenza, mortalità sintesi dei dati.
Anni 2009-2013

	Incidenza	Mortalità
Numero casi/anno	34	30
% sul totale dei tumori	2,1	3,7
Numero casi totali	171	148
Tasso grezzo (per 100.000)	12,9	11,2
Tasso standardizzato (per 100.000)	10,7	8
Rischio cumulativo 0-74 (%)	0,7	0,5

Tabella 2. Prevalenza, sintesi dei dati
Al 01/01/2014

Anni di prevalenza	Prevalenza		
	0-5	0-10	0-15
Numero casi	73	143	176
% sul totale dei tumori	1,6	1,9	2
Tasso grezzo (per 100.000)	26,8	52,9	64,9

Figura 2. Confronti nazionali.
Rapporto tra i casi osservati a Latina rispetto ad altre aree geografiche. Anni 2009-2013



Figura 4. Incidenza
Mappa dei rischi stimati (Spatial EB-SIR) per comune Anni 1998-2013



Figura 1. Incidenza e mortalità
Andamento temporale del tasso standardizzato Anni 1998-2013

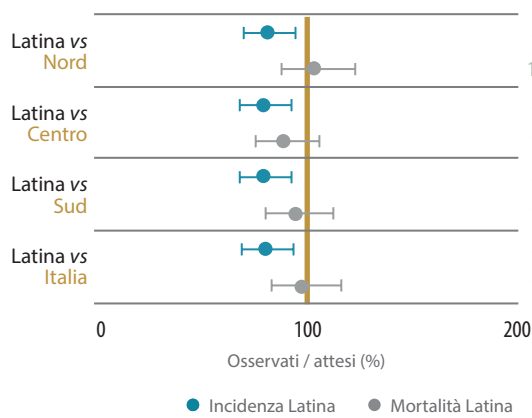

Figura 3. Confronti provinciali.
Tassi standardizzati per distretto sanitario. Anni 2009-2013

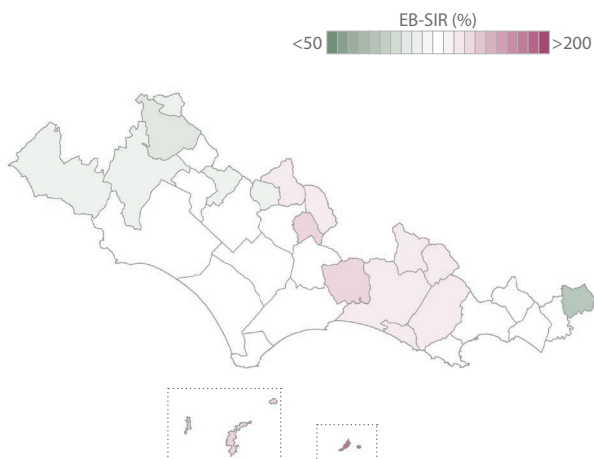

Figura 5. Sopravvivenza relativa
Confronto tra periodi Anni 2001-2005, 2006-2010 e stima 2011-2013



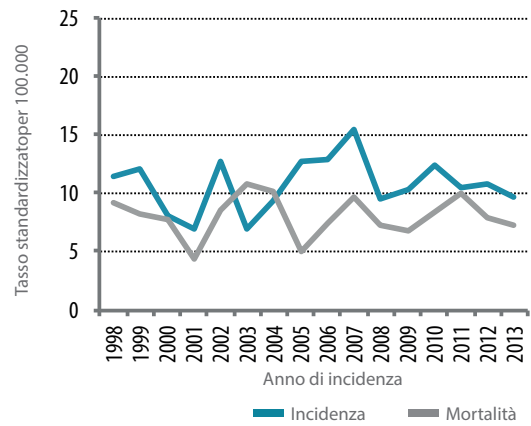

Leucemie Femmine

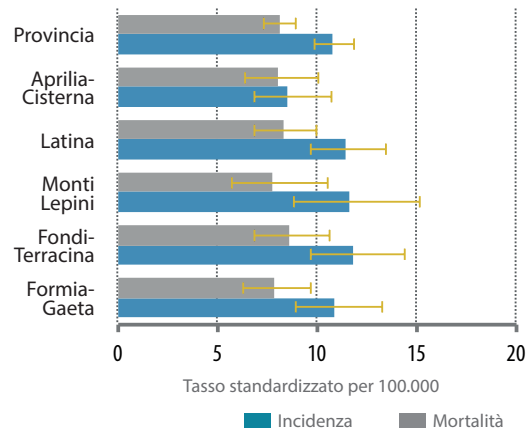
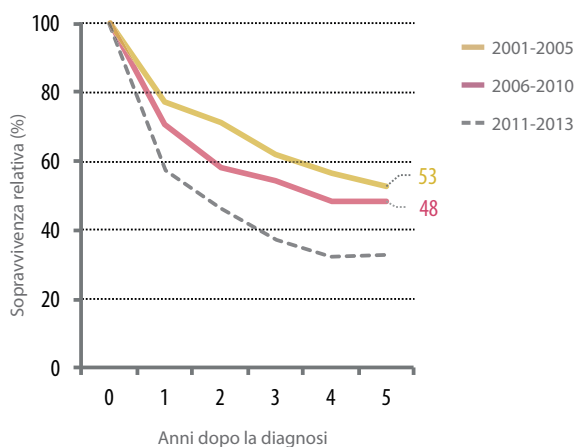
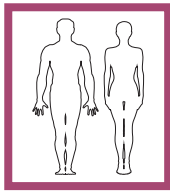
Tabella 1. Incidenza, mortalità sintesi dei dati.
Anni 2009-2013

	Incidenza	Mortalità
Numero casi/anno	30	27
% sul totale dei tumori	2,1	4,6
Numero casi totali	148	133
Tasso grezzo (per 100.000)	10,7	9,6
Tasso standardizzato (per 100.000)	8	5,6
Rischio cumulativo 0-74 (%)	0,6	0,4

Tabella 2. Prevalenza, sintesi dei dati
Al 01/01/2014

Anni di prevalenza	Prevalenza		
	0-5	0-10	0-15
Numero casi	62	121	151
% sul totale dei tumori	1,3	1,5	1,5
Tasso grezzo (per 100.000)	22,1	42,9	53,7

Figura 2. Confronti nazionali.
Rapporto tra i casi osservati a Latina rispetto ad altre
aree geografiche. Anni 2009-2013



Figura 4. Incidenza
Mappa dei rischi stimati (Spatial EB-SIR) per comune
Anni 1998-2013



Figura 1. Incidenza e mortalità
Andamento temporale del tasso standardizzato
Anni 1998-2013

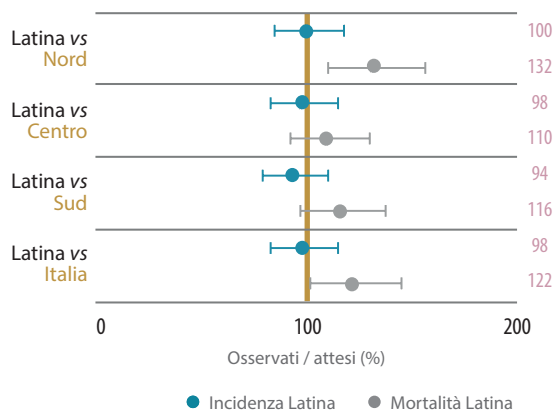

Figura 3. Confronti provinciali.
Tassi standardizzati per distretto sanitario.
Anni 2009-2013

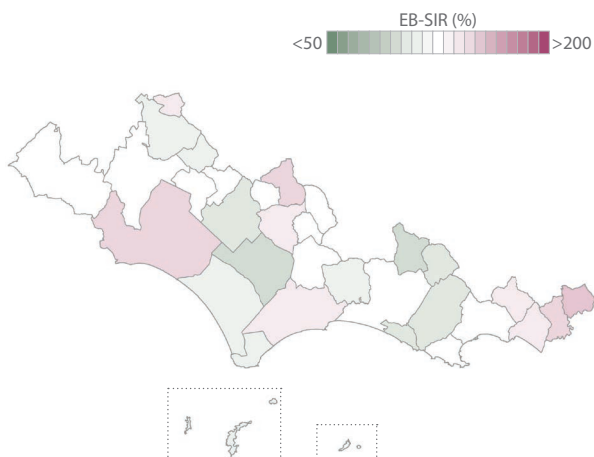

Figura 5. Sopravvivenza relativa
Confronto tra periodi
Anni 2001-2005, 2006-2010 e stima 2011-2013

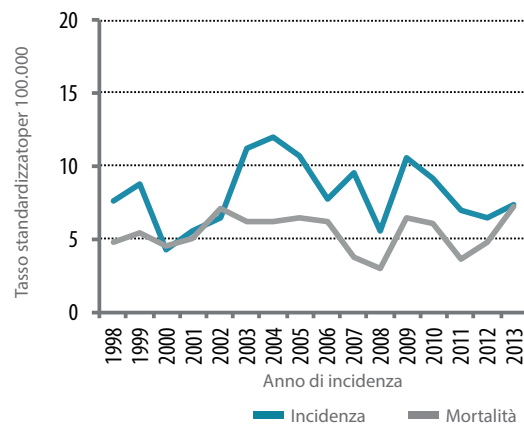

Allegati

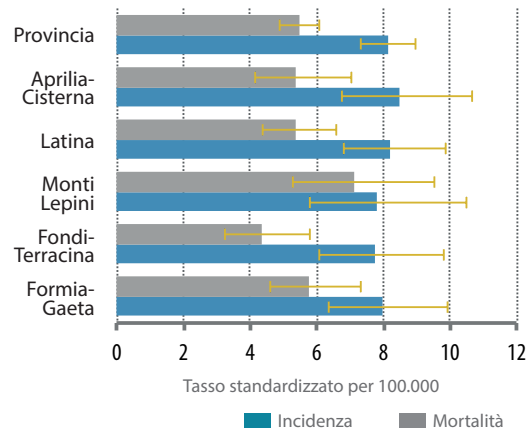
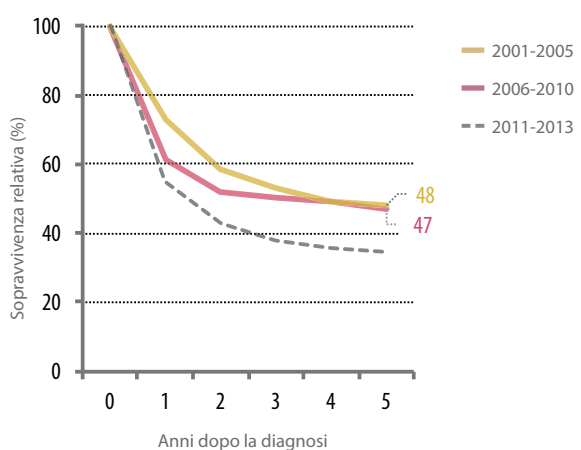

Tabella 1a - Provincia di Latina. Anni 2009-2013

Incidenza. Distribuzione della frequenza assoluta dei casi per tipo di tumore e fascia di età.
Età media e mediana alla diagnosi.

Sede	0-4	5-9	10-14	15-19	20-24	25-29	30-34	35-39	40-44	45-49	50-54
Labbro	-	-	-	-	-	-	-	-	1	3	1
Lingua	-	-	-	-	-	1	-	-	2	2	5
Bocca	-	-	-	-	-	-	-	-	1	2	1
Ghiandole salivari	-	-	-	-	-	-	-	-	1	1	2
Orofaringe	-	-	1	-	-	-	-	1	-	-	1
Rinofaringe	-	-	-	-	-	-	1	1	2	1	3
Ipofaringe	-	-	-	-	-	-	-	-	-	-	1
Faringe NAS	-	-	-	-	-	-	-	1	-	2	2
Esofago	-	-	-	-	-	-	-	1	1	5	2
Stomaco	-	-	-	1	-	-	3	2	3	12	11
Intestino tenue	-	-	-	-	-	1	-	-	-	-	4
Colon	-	-	-	-	-	1	1	3	8	24	30
Retto	-	-	-	-	-	1	1	3	5	9	16
Fegato	-	-	-	-	-	-	1	-	5	8	18
Vie biliari	-	-	-	-	-	-	-	-	-	1	1
Pancreas	-	-	-	1	-	-	-	1	4	7	15
Cavità nasale	-	-	-	-	-	-	1	-	-	2	-
Laringe	-	-	-	-	-	-	-	-	2	3	10
Polmone	-	-	-	-	1	-	3	-	13	24	43
Altri organi toracici	1	-	1	-	-	-	-	1	-	1	-
Osso	-	-	-	2	-	-	1	-	1	3	2
Pelle, melanomi	-	-	-	1	2	7	12	18	17	21	27
^(a) Pelle, non melanomi	-	-	-	1	1	2	7	10	20	50	48
Mesotelioma	-	-	-	-	-	-	-	-	1	-	2
Sarcoma di Kaposi	-	-	-	-	-	-	-	-	1	1	2
Tessuti molli	-	2	1	1	1	1	1	4	3	2	3
Mammella	-	-	-	-	-	-	-	-	-	-	4
Pene	-	-	-	1	-	-	-	-	-	2	1
Prostata	-	-	-	-	-	-	-	-	1	9	28
Testicolo	-	-	-	1	12	19	19	19	9	8	5
Altri genitali maschili	-	-	-	-	-	-	-	1	-	-	-
Rene	-	1	1	-	-	2	1	4	10	17	22
Vescica (maligni)	-	-	-	-	1	-	-	1	3	13	20
Vescica (non maligni)	-	-	-	-	-	-	2	3	4	6	21
Altre vie urinarie	-	-	-	-	-	-	-	1	1	-	1
Occhio	-	-	-	-	-	-	-	-	-	-	1
Encefalo e SNC (maligni)	2	1	-	2	4	-	4	4	9	8	7
^(b) Encefalo e SNC (non maligni)	7	3	4	1	1	3	4	2	8	12	6
Tiroide	-	-	2	7	7	9	14	14	17	21	18
Altre ghiandole endocrine	2	1	-	-	1	-	-	-	-	1	1
Linfoma di Hodgkin	-	-	2	7	10	8	5	6	3	4	6
Linfoma non Hodgkin	-	1	1	8	5	5	6	3	10	16	22
Mieloma	-	-	-	-	-	-	-	-	2	3	4
Leucemia linfatica acuta	7	3	4	1	2	-	-	2	-	3	-
Leucemia linfatica cronica	-	-	-	-	-	-	-	-	2	-	2
Leucemia mieloide acuta	-	-	-	1	1	3	2	3	2	7	4
Leucemia mieloide cronica	-	-	1	-	1	-	2	-	1	2	1
Altre MMPC e SMD	1	-	-	-	-	-	1	1	3	5	8
Leucemie NAS	-	-	-	-	-	1	-	-	-	1	-
Miscellanea	1	-	2	-	-	-	1	-	-	-	-
Mal definite e metastasi	-	-	-	-	-	1	-	-	2	7	4
Totale	21	12	20	36	50	65	93	110	178	329	436
Totale escluso ^(a)	21	12	20	35	49	63	86	100	158	279	388
Totale escluso ^{(a)(b)}	14	9	16	34	48	60	82	98	150	267	382



55-59	60-64	65-69	70-74	75-79	80-84	85+	Totale	Età media	Età mediana	Sede
1	1	2	5	3	4	5	26	71.6	74	Labbro
3	6	3	2	5	3	1	33	63.1	63	Lingua
6	5	3	2	3	1	2	26	64.3	63	Bocca
1	2	5	3	5	1	4	25	69.8	71	Ghiandole salivari
6	5	2	5	4	1	1	27	64.3	64	Orofaringe
-	2	1	1	-	1	-	13	54.1	54	Rinofaringe
3	3	3	3	-	-	1	14	65.5	65	Ipfaringe
3	3	1	3	-	-	1	16	60.3	60.5	Faringe NAS
6	7	10	7	6	7	3	55	66.8	67	Esofago
16	31	47	63	59	44	32	324	70.6	72	Stomaco
2	1	1	1	3	3	1	17	66.8	69	Intestino tenue
45	92	117	157	141	84	45	748	70	71	Colon
36	54	54	69	55	41	22	366	68.8	70	Retto
30	22	38	40	39	29	13	243	68.1	69	Fegato
3	10	7	15	14	10	10	71	73.5	74	Vie biliari
11	34	19	45	35	30	12	214	69	71	Pancreas
-	1	1	5	1	-	-	11	63.1	71	Cavità nasale
17	25	22	25	19	4	4	131	66.3	67	Laringe
93	173	232	255	231	172	107	1347	70.7	71	Polmone
-	3	2	3	1	2	1	16	64.5	69	Altri organi toracici
-	3	1	-	-	-	1	14	50.8	50	Osso
25	17	31	28	18	17	14	255	58.8	59	Pelle, melanomi
67	115	154	218	215	173	123	1204	70.6	73	^(a) Pelle, non melanomi
2	2	9	4	7	2	-	29	68.7	69	Mesotelioma
-	-	1	-	3	4	1	13	69.1	76	Sarcoma di Kaposi
4	2	4	5	5	6	2	47	57	62	Tessuti molli
2	3	2	1	1	3	1	17	66.4	63	Mammella
2	2	3	3	5	4	1	24	68	72.5	Pene
83	174	256	280	189	120	60	1200	70.4	70	Prostata
1	1	-	-	-	1	1	96	35.5	34	Testicolo
-	2	-	-	-	1	-	4	60.5	63.5	Altri genitali maschili
19	32	28	28	28	9	5	207	62.4	64	Rene
45	77	85	117	124	81	56	623	71.3	72	Vescica (maligni)
24	43	51	62	54	25	22	317	68.6	70	Vescica (non maligni)
2	8	5	13	6	4	2	43	69.4	71	Altre vie urinarie
1	3	-	2	3	1	-	11	68.6	71	Occhio
15	9	16	21	11	10	3	126	59.5	64	Encefalo e SNC (maligni)
12	17	11	21	11	2	5	130	55.5	60	^(b) Encefalo e SNC (non maligni)
19	21	16	13	2	1	2	183	48.9	50	Tiroide
-	2	-	-	2	-	-	10	45.6	51	Altre ghiandole endocrine
4	2	6	8	3	-	-	74	42.6	39	Linfoma di Hodgkin
27	38	29	29	34	13	9	256	60.3	63	Linfoma non Hodgkin
7	17	18	12	15	18	5	101	69.4	69	Mieloma
1	-	1	1	4	-	1	30	31.7	19	Leucemia linfatica acuta
3	5	7	2	6	2	9	38	71.1	69.5	Leucemia linfatica cronica
5	1	6	11	6	10	8	70	63.6	69	Leucemia mieloide acuta
1	1	-	1	3	2	1	17	56.6	55	Leucemia mieloide cronica
9	14	13	23	38	28	18	162	71.3	75	Altre MMPC e SMD
-	2	1	-	1	6	4	16	74.1	80.5	Leucemie NAS
-	-	1	-	-	-	1	6	34.8	22	Miscellanea
9	13	20	17	29	26	34	162	73.5	76	Mal definite e metastasi
671	1106	1345	1629	1447	1006	654	9208	67.6	70	Totale
604	991	1191	1411	1232	833	531	8004	67.2	70	Totale escluso ^(a)
592	974	1180	1390	1221	831	526	7874	67.4	70	Totale escluso ^{(a)(b)}



Tabella 1b - Provincia di Latina. Anni 2009-2013

Incidenza. Distribuzione della frequenza assoluta dei casi per tipo di tumore e fascia di età.
Età media e mediana alla diagnosi.

Sede	0-4	5-9	10-14	15-19	20-24	25-29	30-34	35-39	40-44	45-49	50-54
Labbro	-	-	-	-	-	-	-	-	-	-	1
Lingua	-	-	-	-	-	-	-	1	1	1	4
Bocca	-	-	-	-	-	1	-	-	-	-	1
Ghiandole salivari	-	-	-	-	-	-	1	-	-	1	-
Orofaringe	-	-	-	-	-	-	-	2	-	1	-
Rinofaringe	-	-	-	-	1	-	-	1	2	1	2
Ipofaringe	-	-	-	-	-	-	-	-	-	-	1
Faringe NAS	-	-	-	-	-	-	1	-	-	-	-
Esofago	-	-	-	-	-	-	-	1	-	-	2
Stomaco	-	-	-	-	-	1	2	4	7	8	15
Intestino tenue	-	-	-	-	-	-	1	-	-	1	2
Colon	-	-	-	1	-	1	3	5	10	15	32
Retto	-	-	-	-	-	-	-	-	3	10	35
Fegato	-	-	-	-	-	-	-	-	-	4	6
Vie biliari	-	-	-	-	-	-	-	-	-	3	7
Pancreas	-	-	-	-	-	1	-	-	4	3	6
Cavità nasale	1	-	-	-	-	-	-	-	-	-	-
Laringe	-	-	-	-	-	-	-	1	-	2	1
Polmone	-	-	-	-	-	1	-	4	12	19	34
Altri organi toracici	1	-	1	-	-	-	-	2	-	1	-
Osso	-	-	1	-	-	1	-	1	1	-	2
Pelle, melanomi	-	-	1	2	5	8	15	33	26	31	23
^(a) Pelle, non melanomi	-	-	-	-	1	3	1	17	30	43	37
Mesotelioma	-	-	-	-	-	-	-	-	-	-	-
Sarcoma di Kaposi	-	-	-	-	-	-	-	-	-	-	-
Tessuti molli	-	-	-	-	-	1	-	-	3	5	1
Mammella	-	-	-	-	2	6	22	72	139	232	252
Utero, collo	-	-	-	-	-	1	5	6	13	8	8
Utero, corpo	-	-	-	-	-	-	2	4	9	13	32
Utero NAS	-	-	-	-	-	-	1	1	-	2	3
Ovaio	-	-	-	2	1	1	8	3	9	22	16
Altri genitali femminili	-	-	-	-	-	1	-	-	2	7	2
Rene	-	1	-	-	-	1	1	3	3	6	8
Vescica (maligni)	-	-	-	-	-	-	-	-	3	5	6
Vescica (non maligni)	-	-	-	-	1	-	1	3	2	4	4
Altre vie urinarie	-	-	-	-	-	-	-	-	1	1	-
Occhio	1	2	-	-	-	-	-	-	-	1	-
Encefalo e SNC (maligni)	1	2	-	-	-	1	4	3	7	12	8
^(b) Encefalo e SNC (non maligni)	7	1	4	3	1	5	3	12	12	15	25
Tiroide	-	-	1	6	16	25	46	79	74	73	56
Altre ghiandole endocrine	-	-	-	-	-	-	-	-	-	1	-
Linfoma di Hodgkin	-	-	3	6	5	4	5	5	1	1	4
Linfoma non Hodgkin	-	-	-	1	1	6	5	6	4	10	15
Mieloma	-	-	-	-	-	-	-	2	2	2	1
Leucemia linfatica acuta	6	3	-	1	-	-	-	1	1	1	-
Leucemia linfatica cronica	-	-	-	-	-	-	-	-	-	1	3
Leucemia mieloide acuta	1	-	-	-	-	4	1	3	4	2	2
Leucemia mieloide cronica	-	-	-	-	-	-	2	-	1	1	1
Altre MMPC e SMD	-	-	-	-	-	2	2	-	4	1	4
Leucemie NAS	-	-	-	-	-	-	-	2	-	-	1
Miscellanea	-	-	-	-	-	1	-	-	-	-	-
Mal definite e metastasi	1	-	-	-	-	-	1	4	2	5	7
Totale	19	9	11	22	34	76	133	281	392	575	670
Totale escluso ^(a)	19	9	11	22	33	73	132	264	362	532	633
Totale escluso ^{(a)(b)}	12	8	7	19	32	68	129	252	350	517	608



55-59	60-64	65-69	70-74	75-79	80-84	85+	Totale	Età media	Età mediana	Sede
2	2	-	-	5	1	-	11	69.1	76	Labbro
5	-	1	3	2	1	-	19	60.3	58	Lingua
2	1	4	3	2	3	6	23	72.8	73	Bocca
2	1	2	1	1	1	2	12	67	67.5	Ghiandole salivari
-	-	-	-	1	1	1	6	62.2	61	Orofaringe
-	-	-	-	-	-	1	8	48.6	46.5	Rinofaringe
-	-	1	-	-	-	-	2	-	-	Ipfaringe
-	-	-	-	-	-	-	1	-	-	Faringe NAS
1	2	-	5	1	2	1	15	67.9	71	Esofago
7	18	12	44	35	38	36	227	71.3	74	Stomaco
-	3	1	4	3	1	-	16	64.4	68	Intestino tenue
42	56	85	76	89	72	82	569	70.7	72	Colon
26	35	34	29	43	33	33	281	68.9	69	Retto
6	10	14	20	24	20	14	118	72.7	74	Fegato
3	10	12	13	26	21	17	112	73.8	76	Vie biliari
13	18	31	31	45	34	35	221	73.2	75	Pancreas
-	1	-	1	3	1	-	7	64.6	77	Cavità nasale
3	3	3	3	1	-	2	19	63.6	63	Laringe
43	47	57	57	51	50	36	411	67.8	68	Polmone
-	1	-	1	3	1	3	14	64.3	75	Altri organi toracici
1	1	2	2	-	2	-	14	56.2	61.5	Osso
12	26	14	23	22	15	7	263	54.1	52	Pelle, melanomi
56	55	73	132	166	131	140	885	71	74	^(a) Pelle, non melanomi
-	5	1	-	3	-	-	9	67.8	64	Mesotelioma
-	-	1	-	1	2	-	4	76.5	79	Sarcoma di Kaposi
4	2	2	7	8	2	1	36	64.7	69.5	Tessuti molli
210	194	212	167	165	101	63	1837	59.9	59	Mammella
8	10	7	8	6	3	4	87	56.6	56	Utero, collo
55	74	38	34	40	24	10	335	64.3	63	Utero, corpo
2	2	1	5	2	2	6	27	68.2	73	Utero NAS
14	32	15	24	15	21	8	191	61.8	62	Ovaio
11	10	8	11	10	17	16	95	70.5	74	Altri genitali femminili
8	18	20	19	13	16	10	127	66.8	67	Rene
9	13	8	19	20	14	11	108	69.8	72.5	Vescica (maligni)
1	4	13	11	6	10	6	66	66.9	69.5	Vescica (non maligni)
1	1	4	6	4	2	3	23	71.3	73	Altre vie urinarie
1	1	3	-	1	-	1	11	54.6	62.5	Occhio
4	13	12	14	10	23	12	126	65.3	69	Encefalo e SNC (maligni)
11	26	23	17	21	17	11	214	57.7	63	^(b) Encefalo e SNC (non maligni)
50	39	35	20	11	3	2	536	47.2	46	Tiroide
2	-	1	1	-	-	-	5	59.8	59	Altre ghiandole endocrine
3	2	-	3	-	-	-	42	36.1	32	Linfoma di Hodgkin
19	25	20	25	25	14	13	189	63.5	65	Linfoma non Hodgkin
8	11	15	11	18	9	6	85	69.2	70	Mieloma
-	1	2	1	1	-	-	18	30.2	15	Leucemia linfatica acuta
3	5	6	4	6	2	8	38	71.6	71	Leucemia linfatica cronica
3	3	11	7	16	5	4	66	64.8	69	Leucemia mieloide acuta
2	1	-	3	-	1	3	15	64.1	63	Leucemia mieloide cronica
4	7	13	22	27	24	26	136	73.5	77	Altre MMPC e SMD
-	-	-	3	1	-	4	11	70.5	73	Leucemie NAS
-	1	1	-	-	-	-	3	51.7	60	Miscellanea
5	6	8	13	26	37	42	157	75.4	80	Mal definite e metastasi
662	796	826	903	979	777	686	7851	64.2	66	Totale
606	741	753	771	813	646	546	6966	63.4	65	Totale escluso ^(a)
595	715	730	754	792	629	535	6752	63.5	65	Totale escluso ^{(a)(b)}



Tabella 2a - Provincia di Latina. Anni 2009-2013

Incidenza. Tassi (x100.000) per tipo di tumore e fascia di età. Tasso grezzo (TG), Tasso standardizzato diretto (TSD, standard: pop. Europea). Errore standard (ES) del TSD.

Sede	0-4	5-9	10-14	15-19	20-24	25-29	30-34	35-39	40-44	45-49	50-54
Labbro	-	-	-	-	-	-	-	-	0,9	2,9	1,1
Lingua	-	-	-	-	-	1,2	-	-	1,8	1,9	5,6
Bocca	-	-	-	-	-	-	-	-	0,9	1,9	1,1
Ghiandole salivari	-	-	-	-	-	-	-	-	0,9	1	2,2
Orofaringe	-	-	1,5	-	-	-	-	0,9	-	-	1,1
Rinofaringe	-	-	-	-	-	-	1	0,9	1,8	1	3,4
Ipofaringe	-	-	-	-	-	-	-	-	-	-	1,1
Faringe NAS	-	-	-	-	-	-	-	0,9	-	1,9	2,2
Esofago	-	-	-	-	-	-	-	0,9	0,9	4,8	2,2
Stomaco	-	-	-	1,4	-	-	3,1	1,8	2,7	11,6	12,3
Intestino tenue	-	-	-	-	-	1,2	-	-	-	-	4,5
Colon	-	-	-	-	-	1,2	1	2,8	7,3	23,1	33,5
Retto	-	-	-	-	-	1,2	1	2,8	4,6	8,7	17,9
Fegato	-	-	-	-	-	-	1	-	4,6	7,7	20,1
Vie biliari	-	-	-	-	-	-	-	-	-	1	1,1
Pancreas	-	-	-	1,4	-	-	-	0,9	3,6	6,7	16,8
Cavità nasale	-	-	-	-	-	-	1	-	-	1,9	-
Laringe	-	-	-	-	-	-	-	-	1,8	2,9	11,2
Polmone	-	-	-	-	1,3	-	3,1	-	11,8	23,1	48
Altri organi toracici	1,5	-	1,5	-	-	-	-	0,9	-	1	-
Osso	-	-	-	2,7	-	-	1	-	0,9	2,9	2,2
Pelle, melanomi	-	-	-	1,4	2,6	8,3	12,5	16,6	15,5	20,2	30,2
^(a) Pelle, non melanomi	-	-	-	1,4	1,3	2,4	7,3	9,2	18,2	48,2	53,6
Mesotelioma	-	-	-	-	-	-	-	-	0,9	-	2,2
Sarcoma di Kaposi	-	-	-	-	-	-	-	-	0,9	1	2,2
Tessuti molli	-	3,1	1,5	1,4	1,3	1,2	1	3,7	2,7	1,9	3,4
Mammella	-	-	-	-	-	-	-	-	-	-	4,5
Pene	-	-	-	1,4	-	-	-	-	-	1,9	1,1
Prostata	-	-	-	-	-	-	-	-	0,9	8,7	31,3
Testicolo	-	-	-	1,4	15,5	22,5	19,7	17,5	8,2	7,7	5,6
Altri genitali maschili	-	-	-	-	-	-	-	0,9	-	-	-
Rene	-	1,5	1,5	-	-	2,4	1	3,7	9,1	16,4	24,6
Vescica (maligni)	-	-	-	-	1,3	-	-	0,9	2,7	12,5	22,3
Vescica (non maligni)	-	-	-	-	-	-	2,1	2,8	3,6	5,8	23,5
Altre vie urinarie	-	-	-	-	-	-	-	0,9	0,9	-	1,1
Occhio	-	-	-	-	-	-	-	-	-	-	1,1
Encefalo e SNC (maligni)	3	1,5	-	2,7	5,2	-	4,2	3,7	8,2	7,7	7,8
^(b) Encefalo e SNC (non maligni)	10,6	4,6	5,9	1,4	1,3	3,6	4,2	1,8	7,3	11,6	6,7
Tiroide	-	-	3	9,6	9	10,7	14,5	12,9	15,5	20,2	20,1
Altre ghiandole endocrine	3	1,5	-	-	1,3	-	-	-	-	1	1,1
Linfoma di Hodgkin	-	-	3	9,6	12,9	9,5	5,2	5,5	2,7	3,9	6,7
Linfoma non Hodgkin	-	1,5	1,5	11	6,5	5,9	6,2	2,8	9,1	15,4	24,6
Mieloma	-	-	-	-	-	-	-	-	1,8	2,9	4,5
Leucemia linfatica acuta	10,6	4,6	5,9	1,4	2,6	-	-	1,8	-	2,9	-
Leucemia linfatica cronica	-	-	-	-	-	-	-	-	1,8	-	2,2
Leucemia mieloide acuta	-	-	-	1,4	1,3	3,6	2,1	2,8	1,8	6,7	4,5
Leucemia mieloide cronica	-	-	1,5	-	1,3	-	2,1	-	0,9	1,9	1,1
Altre MMPC e SMD	1,5	-	-	-	-	-	1	0,9	2,7	4,8	8,9
Leucemie NAS	-	-	-	-	-	1,2	-	-	-	1	-
Miscellanea	1,5	-	3	-	-	-	1	-	-	-	-
Mal definite e metastasi	-	-	-	-	-	1,2	-	-	1,8	6,7	4,5
Totale	31,7	18,4	29,7	49,4	64,6	77,1	96,6	101,3	162	317,1	486,9
Totale escluso ^(a)	31,7	18,4	29,7	48,1	63,3	74,7	89,4	92,1	143,8	268,9	433,3
Totale escluso ^{(a)(b)}	21,1	13,8	23,7	46,7	62	71,1	85,2	90,2	136,5	257,4	426,6



55-59	60-64	65-69	70-74	75-79	80-84	85+	TG	TSD	ES (TSD)	Sede
1.2	1.2	3.1	8.3	6.7	14	26.7	2	1.4	0.3	Labbro
3.7	7.2	4.6	3.3	11.2	10.5	5.3	2.5	2	0.4	Lingua
7.3	6	4.6	3.3	6.7	3.5	10.7	2	1.6	0.3	Bocca
1.2	2.4	7.7	5	11.2	3.5	21.3	1.9	1.4	0.3	Ghiandole salivari
7.3	6	3.1	8.3	8.9	3.5	5.3	2	1.6	0.3	Orofaringe
-	2.4	1.5	1.7	-	3.5	-	1	0.8	0.2	Rinofaringe
3.7	3.6	4.6	5	-	-	5.3	1.1	0.9	0.2	Ipfaringe
3.7	3.6	1.5	5	-	-	5.3	1.2	1	0.3	Faringe NAS
7.3	8.4	15.5	11.6	13.4	24.5	16	4.2	3.1	0.4	Esofago
19.5	37.1	72.7	104.8	131.9	154.2	170.6	24.5	17.3	1	Stomaco
2.4	1.2	1.5	1.7	6.7	10.5	5.3	1.3	1	0.3	Intestino tenue
55	110.2	181	261.2	315.2	294.4	239.9	56.5	40.4	1.5	Colon
44	64.7	83.5	114.8	122.9	143.7	117.3	27.7	20.3	1.1	Retto
36.7	26.4	58.8	66.5	87.2	101.6	69.3	18.4	13.7	0.9	Fegato
3.7	12	10.8	25	31.3	35	53.3	5.4	3.7	0.4	Vie biliari
13.4	40.7	29.4	74.9	78.2	105.1	64	16.2	11.6	0.8	Pancreas
-	1.2	1.5	8.3	2.2	-	-	0.8	0.6	0.2	Cavità nasale
20.8	30	34	41.6	42.5	14	21.3	9.9	7.7	0.7	Laringe
113.6	207.3	358.9	424.2	516.4	602.7	570.5	101.8	72.4	2	Polmone
-	3.6	3.1	5	2.2	7	5.3	1.2	1	0.3	Altri organi toracici
-	3.6	1.5	-	-	-	5.3	1.1	1	0.3	Osso
30.5	20.4	48	46.6	40.2	59.6	74.6	19.3	15.8	1	Pelle, melanomi
81.9	137.8	238.2	362.7	480.6	606.3	655.8	91	64.3	1.9	^(a) Pelle, non melanomi
2.4	2.4	13.9	6.7	15.6	7	-	2.2	1.6	0.3	Mesotelioma
-	-	1.5	-	6.7	14	5.3	1	0.7	0.2	Sarcoma di Kaposi
4.9	2.4	6.2	8.3	11.2	21	10.7	3.6	2.9	0.4	Tessuti molli
2.4	3.6	3.1	1.7	2.2	10.5	5.3	1.3	1	0.3	Mammella
2.4	2.4	4.6	5	11.2	14	5.3	1.8	1.3	0.3	Pene
101.4	208.5	396	465.8	422.5	420.5	319.9	90.7	65	1.9	Prostata
1.2	1.2	-	-	-	3.5	5.3	7.3	7.1	0.7	Testicolo
-	2.4	-	-	-	3.5	-	0.3	0.2	0.1	Altri genitali maschili
23.2	38.3	43.3	46.6	62.6	31.5	26.7	15.6	12.5	0.9	Rene
55	92.3	131.5	194.6	277.2	283.9	298.6	47.1	33.2	1.4	Vescica (maligni)
29.3	51.5	78.9	103.1	120.7	87.6	117.3	24	17.7	1	Vescica (non maligni)
2.4	9.6	7.7	21.6	13.4	14	10.7	3.2	2.3	0.4	Altre vie urinarie
1.2	3.6	-	3.3	6.7	3.5	-	0.8	0.6	0.2	Occhio
18.3	10.8	24.8	34.9	24.6	35	16	9.5	7.8	0.7	Encefalo e SNC (maligni)
14.7	20.4	17	34.9	24.6	7	26.7	9.8	8.7	0.8	^(b) Encefalo e SNC (non maligni)
23.2	25.2	24.8	21.6	4.5	3.5	10.7	13.8	12.6	0.9	Tiroide
-	2.4	-	-	4.5	-	-	0.8	0.8	0.3	Altre ghiandole endocrine
4.9	2.4	9.3	13.3	6.7	-	-	5.6	5.4	0.6	Linfoma di Hodgkin
33	45.5	44.9	48.2	76	45.6	48	19.3	15.9	1	Linfoma non Hodgkin
8.6	20.4	27.8	20	33.5	63.1	26.7	7.6	5.5	0.6	Mieloma
1.2	-	1.5	1.7	8.9	-	5.3	2.3	2.6	0.5	Leucemia linfatica acuta
3.7	6	10.8	3.3	13.4	7	48	2.9	2.2	0.4	Leucemia linfatica cronica
6.1	1.2	9.3	18.3	13.4	35	42.7	5.3	4.1	0.5	Leucemia mieloide acuta
1.2	1.2	-	1.7	6.7	7	5.3	1.3	1.1	0.3	Leucemia mieloide cronica
11	16.8	20.1	38.3	84.9	98.1	96	12.2	8.5	0.7	Altre MMPC e SMD
-	2.4	1.5	-	2.2	21	21.3	1.2	0.8	0.2	Leucemie NAS
-	-	1.5	-	-	-	5.3	0.5	0.5	0.2	Miscellanea
11	15.6	30.9	28.3	64.8	91.1	181.3	12.2	8.5	0.7	Mal definite e metastasi
819.8	1325.2	2080.7	2709.9	3234.6	3525.4	3486.9	695.7	515.5	5.5	Totale
737.9	1187.4	1842.5	2347.2	2754	2919.1	2831.1	604.8	451.2	5.2	Totale escluso ^(a)
723.2	1167.1	1825.5	2312.3	2729.4	2912.1	2804.4	595	442.5	5.1	Totale escluso ^{(a)(b)}



Tabella 2b - Provincia di Latina. Anni 2009-2013

Incidenza. Tassi (x100.000) per tipo di tumore e fascia di età. Tasso grezzo (TG), Tasso standardizzato diretto (TSD, standard: pop. Europea). Errore standard (ES) del TSD.

Sede	0-4	5-9	10-14	15-19	20-24	25-29	30-34	35-39	40-44	45-49	50-54
Labbro	-	-	-	-	-	-	-	-	-	-	1.1
Lingua	-	-	-	-	-	-	-	0.9	0.9	0.9	4.2
Bocca	-	-	-	-	-	1.2	-	-	-	-	1.1
Ghiandole salivari	-	-	-	-	-	-	1	-	-	0.9	-
Orofaringe	-	-	-	-	-	-	-	1.8	-	0.9	-
Rinofaringe	-	-	-	-	1.3	-	-	0.9	1.8	0.9	2.1
Ipfaringe	-	-	-	-	-	-	-	-	-	-	1.1
Faringe NAS	-	-	-	-	-	-	1	-	-	-	-
Esofago	-	-	-	-	-	-	-	0.9	-	-	2.1
Stomaco	-	-	-	-	-	1.2	2.1	3.6	6.2	7.4	15.9
Intestino tenue	-	-	-	-	-	-	1	-	-	0.9	2.1
Colon	-	-	-	1.5	-	1.2	3.1	4.5	8.8	13.8	33.9
Retto	-	-	-	-	-	-	-	-	2.6	9.2	37.1
Fegato	-	-	-	-	-	-	-	-	-	3.7	6.4
Vie biliari	-	-	-	-	-	-	-	-	-	2.8	7.4
Pancreas	-	-	-	-	-	1.2	-	-	3.5	2.8	6.4
Cavità nasale	1.6	-	-	-	-	-	-	-	-	-	-
Laringe	-	-	-	-	-	-	-	0.9	-	1.8	1.1
Polmone	-	-	-	-	-	1.2	-	3.6	10.6	17.5	36
Altri organi toracici	1.6	-	1.6	-	-	-	-	1.8	-	0.9	-
Osso	-	-	1.6	-	-	1.2	-	0.9	0.9	-	2.1
Pelle, melanomi	-	-	1.6	2.9	6.7	9.7	15.7	29.8	23	28.6	24.4
^(a) Pelle, non melanomi	-	-	-	-	1.3	3.6	1	15.4	26.5	39.7	39.2
Mesotelioma	-	-	-	-	-	-	-	-	-	-	-
Sarcoma di Kaposi	-	-	-	-	-	-	-	-	-	-	-
Tessuti molli	-	-	-	-	-	1.2	-	-	2.6	4.6	1.1
Mammella	-	-	-	-	2.7	7.3	23.1	65.1	122.7	214.1	266.9
Utero, collo	-	-	-	-	-	1.2	5.2	5.4	11.5	7.4	8.5
Utero, corpo	-	-	-	-	-	-	2.1	3.6	7.9	12	33.9
Utero NAS	-	-	-	-	-	-	1	0.9	-	1.8	3.2
Ovaio	-	-	-	2.9	1.3	1.2	8.4	2.7	7.9	20.3	16.9
Altri genitali femminili	-	-	-	-	-	1.2	-	-	1.8	6.5	2.1
Rene	-	1.6	-	-	-	1.2	1	2.7	2.6	5.5	8.5
Vescica (maligni)	-	-	-	-	-	-	-	-	2.6	4.6	6.4
Vescica (non maligni)	-	-	-	-	1.3	-	1	2.7	1.8	3.7	4.2
Altre vie urinarie	-	-	-	-	-	-	-	-	0.9	0.9	-
Occhio	1.6	3.2	-	-	-	-	-	-	-	0.9	-
Encefalo e SNC (maligni)	1.6	3.2	-	-	-	1.2	4.2	2.7	6.2	11.1	8.5
^(b) Encefalo e SNC (non maligni)	10.9	1.6	6.4	4.4	1.3	6.1	3.1	10.8	10.6	13.8	26.5
Tiroide	-	-	1.6	8.8	21.5	30.4	48.3	71.4	65.3	67.4	59.3
Altre ghiandole endocrine	-	-	-	-	-	-	-	-	-	0.9	-
Linfoma di Hodgkin	-	-	4.8	8.8	6.7	4.9	5.2	4.5	0.9	0.9	4.2
Linfoma non Hodgkin	-	-	-	1.5	1.3	7.3	5.2	5.4	3.5	9.2	15.9
Mieloma	-	-	-	-	-	-	-	1.8	1.8	1.8	1.1
Leucemia linfatica acuta	9.4	4.8	-	1.5	-	-	-	0.9	0.9	0.9	-
Leucemia linfatica cronica	-	-	-	-	-	-	-	-	-	0.9	3.2
Leucemia mieloide acuta	1.6	-	-	-	-	4.9	1	2.7	3.5	1.8	2.1
Leucemia mieloide cronica	-	-	-	-	-	-	2.1	-	0.9	0.9	1.1
Altre MMPC e SMD	-	-	-	-	-	2.4	2.1	-	3.5	0.9	4.2
Leucemie NAS	-	-	-	-	-	-	-	1.8	-	-	1.1
Miscellanea	-	-	-	-	-	1.2	-	-	-	-	-
Mal definite e metastasi	1.6	-	-	-	-	-	1	3.6	1.8	4.6	7.4
Totale	29.7	14.5	17.5	32.1	45.6	92.4	139.6	254	346.1	530.7	709.6
Totale escluso ^(a)	29.7	14.5	17.5	32.1	44.3	88.7	138.5	238.6	319.6	491	670.4
Totale escluso ^{(a)(b)}	18.7	12.9	11.1	27.7	42.9	82.7	135.4	227.8	309	477.1	643.9



55-59	60-64	65-69	70-74	75-79	80-84	85+	TG	TSD	ES (TSD)	Sede
2.3	2.3	-	-	9	2.4	-	0.8	0.5	0.2	Labbro
5.8	-	1.4	4.5	3.6	2.4	-	1.4	1.1	0.3	Lingua
2.3	1.1	5.7	4.5	3.6	7.1	15.6	1.7	1	0.2	Bocca
2.3	1.1	2.9	1.5	1.8	2.4	5.2	0.9	0.6	0.2	Ghiandole salivari
-	-	-	-	1.8	2.4	2.6	0.4	0.3	0.1	Orofaringe
-	-	-	-	-	-	2.6	0.6	0.5	0.2	Rinofaringe
-	-	1.4	-	-	-	-	0.1	0.1	0.1	Ipfaringe
-	-	-	-	-	-	-	0.1	0.1	0.1	Faringe NAS
1.2	2.3	-	7.4	1.8	4.7	2.6	1.1	0.7	0.2	Esofago
8.1	20.5	17.2	65.5	62.9	89.6	93.8	16.4	9.8	0.7	Stomaco
-	3.4	1.4	6	5.4	2.4	-	1.2	0.8	0.2	Intestino tenue
48.3	63.7	121.8	113.1	160.1	169.8	213.7	41.1	26.1	1.2	Colon
29.9	39.8	48.7	43.1	77.3	77.8	86	20.3	13.6	0.9	Retto
6.9	11.4	20.1	29.8	43.2	47.2	36.5	8.5	5.1	0.5	Fegato
3.5	11.4	17.2	19.3	46.8	49.5	44.3	8.1	4.6	0.5	Vie biliari
15	20.5	44.4	46.1	80.9	80.2	91.2	16	9.4	0.7	Pancreas
-	1.1	-	1.5	5.4	2.4	-	0.5	0.4	0.2	Cavità nasale
3.5	3.4	4.3	4.5	1.8	-	5.2	1.4	1	0.2	Laringe
49.5	53.5	81.7	84.8	91.7	117.9	93.8	29.7	20.2	1.1	Polmone
-	1.1	-	1.5	5.4	2.4	7.8	1	0.7	0.2	Altri organi toracici
1.2	1.1	2.9	3	-	4.7	-	1	0.8	0.2	Osso
13.8	29.6	20.1	34.2	39.6	35.4	18.2	19	15.4	1	Pelle, melanomi
64.4	62.6	104.6	196.4	298.6	308.9	364.8	63.9	38.7	1.4	(a) Pelle, non melanomi
-	5.7	1.4	-	5.4	-	-	0.7	0.4	0.2	Mesotelioma
-	-	1.4	-	1.8	4.7	-	0.3	0.1	0.1	Sarcoma di Kaposi
4.6	2.3	2.9	10.4	14.4	4.7	2.6	2.6	1.8	0.3	Tessuti molli
241.6	220.7	303.9	248.4	296.8	238.2	164.2	132.7	104.2	2.5	Mammella
9.2	11.4	10	11.9	10.8	7.1	10.4	6.3	5	0.6	Utero, collo
63.3	84.2	54.5	50.6	71.9	56.6	26.1	24.2	18.1	1	Utero, corpo
2.3	2.3	1.4	7.4	3.6	4.7	15.6	2	1.3	0.3	Utero NAS
16.1	36.4	21.5	35.7	27	49.5	20.8	13.8	10.3	0.8	Ovaio
12.7	11.4	11.5	16.4	18	40.1	41.7	6.9	4.3	0.5	Altri genitali femminili
9.2	20.5	28.7	28.3	23.4	37.7	26.1	9.2	6.3	0.6	Rene
10.4	14.8	11.5	28.3	36	33	28.7	7.8	5	0.5	Vescica (maligni)
1.2	4.6	18.6	16.4	10.8	23.6	15.6	4.8	3.2	0.4	Vescica (non maligni)
1.2	1.1	5.7	8.9	7.2	4.7	7.8	1.7	1	0.2	Altre vie urinarie
1.2	1.1	4.3	-	1.8	-	2.6	0.8	0.8	0.3	Occhio
4.6	14.8	17.2	20.8	18	54.2	31.3	9.1	6.3	0.6	Encefalo e SNC (maligni)
12.7	29.6	33	25.3	37.8	40.1	28.7	15.5	12.6	0.9	(b) Encefalo e SNC (non maligni)
57.5	44.4	50.2	29.8	19.8	7.1	5.2	38.7	35.3	1.5	Tiroide
2.3	-	1.4	1.5	-	-	-	0.4	0.3	0.1	Altre ghiandole endocrine
3.5	2.3	-	4.5	-	-	-	3	3.3	0.5	Linfoma di Hodgkin
21.9	28.4	28.7	37.2	45	33	33.9	13.7	10	0.8	Linfoma non Hodgkin
9.2	12.5	21.5	16.4	32.4	21.2	15.6	6.1	4	0.5	Mieloma
-	1.1	2.9	1.5	1.8	-	-	1.3	1.6	0.4	Leucemia linfatica acuta
3.5	5.7	8.6	6	10.8	4.7	20.8	2.7	1.8	0.3	Leucemia linfatica cronica
3.5	3.4	15.8	10.4	28.8	11.8	10.4	4.8	3.4	0.4	Leucemia mieloide acuta
2.3	1.1	-	4.5	-	2.4	7.8	1.1	0.8	0.2	Leucemia mieloide cronica
4.6	8	18.6	32.7	48.6	56.6	67.8	9.8	5.5	0.5	Altre MMPC e SMD
-	-	-	4.5	1.8	-	10.4	0.8	0.5	0.2	Leucemie NAS
-	1.1	1.4	-	-	-	-	0.2	0.2	0.1	Miscellanea
5.8	6.8	11.5	19.3	46.8	87.2	109.5	11.3	6	0.5	Mal definite e metastasi
761.5	905.6	1183.9	1343.4	1760.8	1832.1	1787.8	567.1	405.2	4.8	Totale
697.1	843.1	1079.3	1147	1462.2	1523.2	1422.9	503.2	366.5	4.6	Totale escluso (a)
684.4	813.5	1046.3	1121.7	1424.5	1483.1	1394.2	487.8	353.9	4.5	Totale escluso (a)(b)



Tabella 3a - Provincia di Latina. Anni 2009-2013

Mortalità. Distribuzione della frequenza assoluta dei decessi per tipo di tumore e fascia di età.
Età media e mediana al decesso.

Sede	0-4	5-9	10-14	15-19	20-24	25-29	30-34	35-39	40-44	45-49	50-54
Labbro	-	-	-	-	-	-	-	-	-	-	-
Lingua	-	-	-	-	-	-	-	-	1	-	-
Bocca	-	-	-	-	-	-	-	-	-	1	1
Ghiandole salivari	-	-	-	-	-	-	-	-	-	-	-
Orofaringe	-	-	-	-	-	-	-	-	1	-	-
Rinofaringe	-	-	-	-	-	-	-	-	-	-	-
Ipfaringe	-	-	-	-	-	-	-	-	1	-	1
Faringe NAS	-	-	-	-	-	-	-	-	-	-	1
Esofago	-	-	-	-	-	-	-	-	-	5	2
Stomaco	-	-	-	-	-	1	1	4	2	4	5
Intestino tenue	-	-	-	-	-	-	-	-	-	-	-
Colon	-	-	-	-	-	-	-	3	3	8	12
Retto	-	-	-	-	-	1	-	1	1	1	3
Fegato	-	-	-	-	-	-	-	-	1	9	12
Vie biliari	-	-	-	-	-	-	-	-	-	-	2
Pancreas	-	-	-	-	-	-	-	2	4	6	13
Cavità nasale	-	-	-	-	-	-	-	1	-	-	-
Laringe	-	-	-	-	-	-	-	-	-	1	3
Polmone	-	-	-	-	-	-	3	1	6	22	29
Altri organi toracici	-	-	-	-	1	-	1	-	1	1	2
Osso	-	-	-	1	-	-	-	-	-	-	-
Pelle, melanomi	-	-	-	-	1	1	-	2	1	1	4
^(a) Pelle, non melanomi	-	-	-	-	-	-	-	-	-	-	-
Mesotelioma	-	-	-	-	-	-	-	-	-	-	-
Sarcoma di Kaposi	-	-	-	-	-	-	-	-	-	-	-
Tessuti molli	-	-	-	-	-	-	-	-	-	-	1
Mammella	-	-	-	-	-	-	-	-	-	1	3
Pene	-	-	-	-	-	-	-	-	-	-	-
Prostata	-	-	-	-	-	-	-	-	-	1	-
Testicolo	-	-	-	-	1	3	-	1	-	-	-
Altri genitali maschili	-	-	-	-	-	-	-	-	-	-	-
Rene	-	-	-	-	-	-	-	-	1	3	2
Vescica (maligni)	-	-	-	-	-	-	-	-	1	3	3
Vescica (non maligni)	-	-	-	-	-	-	-	-	-	-	-
Altre vie urinarie	-	-	-	-	-	-	-	-	-	-	-
Occhio	-	-	-	-	-	-	-	-	-	-	-
Encefalo e SNC (maligni)	-	-	-	1	1	2	2	4	5	7	8
^(b) Encefalo e SNC (non maligni)	-	-	-	-	-	-	-	-	1	1	1
Tiroide	-	-	-	-	-	-	-	-	-	-	1
Altre ghiandole endocrine	1	-	-	-	-	-	-	-	-	-	1
Linfoma di Hodgkin	-	-	-	1	1	-	-	-	2	-	-
Linfoma non Hodgkin	-	-	-	1	-	-	-	-	2	4	4
Mieloma	-	-	-	-	-	-	-	-	1	1	3
Leucemia linfatica acuta	1	1	1	1	1	1	-	1	-	4	-
Leucemia linfatica cronica	-	-	-	-	-	-	-	-	-	-	-
Leucemia mieloide acuta	-	-	-	1	-	1	-	-	-	3	5
Leucemia mieloide cronica	-	-	-	-	-	-	-	-	-	-	1
Altre MMPC e SMD	-	-	-	-	-	-	-	-	-	-	-
Leucemie NAS	-	-	-	-	-	-	-	-	-	-	-
Miscellanea	-	-	-	-	-	-	-	-	-	-	-
Mal definite e metastasi	-	-	-	1	-	-	-	1	-	4	3
Totale	2	1	1	7	6	10	7	21	35	91	126
Totale escluso ^(a)	2	1	1	7	6	10	7	21	35	91	126
Totale escluso ^{(a)(b)}	2	1	1	7	6	10	7	21	34	90	125



55-59	60-64	65-69	70-74	75-79	80-84	85+	Totale	Età media	Età mediana	Sede
1	-	-	-	-	-	-	1	-	-	Labbro
2	4	1	2	3	-	3	16	70.1	70.5	Lingua
-	2	-	6	1	1	3	15	72.6	72.5	Bocca
-	1	-	-	3	1	4	9	81.4	84.5	Ghiandole salivari
1	3	3	3	-	1	1	13	67.2	66.5	Orofaringe
1	1	-	-	1	-	-	3	65.3	63	Rinofaringe
-	1	2	-	1	-	-	6	61.3	63	Ipfaringe
2	2	1	2	-	-	2	10	67.3	63.5	Faringe NAS
3	4	7	7	7	6	4	45	68.4	70	Esofago
9	18	34	46	50	46	31	251	67.4	68	Stomaco
-	-	-	-	2	4	-	6	80.2	80	Intestino tenue
12	35	45	66	62	71	54	371	71	73	Colon
6	8	13	19	22	18	22	115	72.7	75	Retto
22	19	31	32	46	30	20	222	68.7	69.5	Fegato
-	7	6	9	14	7	6	51	72.7	74	Vie biliari
9	19	17	45	32	24	11	182	65.9	68	Pancreas
-	-	-	2	-	1	1	5	69.6	74	Cavità nasale
6	5	7	5	7	9	5	48	70.2	69.5	Laringe
62	131	197	197	236	184	141	1209	68	69	Polmone
-	4	9	6	8	4	2	39	66.1	69	Altri organi toracici
-	1	-	2	-	3	1	8	70.5	77	Osso
8	2	9	5	3	3	12	52	68.1	69.5	Pelle, melanomi
-	1	1	5	4	2	11	24	82.2	84	(a) Pelle, non melanomi
-	-	-	-	-	-	-	0	-	-	Mesotelioma
-	-	-	-	-	-	-	0	-	-	Sarcoma di Kaposi
1	1	3	1	3	4	3	17	75.1	77	Tessuti molli
1	2	1	-	-	1	1	10	62.8	60	Mammella
-	1	3	-	3	2	1	10	74.7	76	Pene
6	14	20	35	65	72	94	307	77.3	77.5	Prostata
1	-	-	-	-	-	1	7	40.6	28	Testicolo
-	-	-	-	1	-	-	1	-	-	Altri genitali maschili
7	9	9	17	19	10	10	87	69.6	71.5	Rene
9	16	17	34	47	56	63	249	73.7	75	Vescica (maligni)
-	2	1	1	5	6	4	19	78.7	79	Vescica (non maligni)
2	3	2	4	4	1	2	18	71.8	72	Altre vie urinarie
-	1	-	-	-	-	-	1	-	-	Occhio
14	13	15	17	13	11	5	118	60.7	62	Encefalo e SNC (maligni)
1	1	2	3	-	1	1	12	65	65.5	(b) Encefalo e SNC (non maligni)
-	1	2	2	-	1	1	8	70.5	70	Tiroide
-	-	-	-	1	-	-	3	43.3	50	Altre ghiandole endocrine
-	-	1	2	4	-	1	12	59.8	71	Linfoma di Hodgkin
5	8	9	12	16	13	9	83	69.1	70	Linfoma non Hodgkin
1	6	14	11	13	15	9	74	71.4	73	Mieloma
1	1	1	-	3	1	2	20	45.7	47	Leucemia linfatica acuta
-	3	1	3	7	5	6	25	76.3	77.5	Leucemia linfatica cronica
1	4	7	7	6	9	9	53	67.5	70	Leucemia mieloide acuta
1	1	5	3	6	1	2	20	72.3	72.5	Leucemia mieloide cronica
-	-	-	-	-	-	-	0	-	-	Altre MMPC e SMD
-	-	1	6	5	9	9	30	80	81	Leucemie NAS
-	-	-	-	-	-	-	0	-	-	Miscellanea
10	15	17	20	31	20	37	159	73.6	74.5	Mal definite e metastasi
205	370	514	638	754	653	605	4046	69.7	72	Totale
205	369	513	633	750	651	594	4022	69.5	71	Totale escluso (a)
204	368	511	630	750	650	593	4010	69.5	72	Totale escluso (a)(b)



Tabella 3b - Provincia di Latina. Anni 2009-2013

Mortalità. Distribuzione della frequenza assoluta dei decessi per tipo di tumore e fascia di età.
Età media e mediana al decesso.

Sede	0-4	5-9	10-14	15-19	20-24	25-29	30-34	35-39	40-44	45-49	50-54
Labbro	-	-	-	-	-	-	-	-	-	-	-
Lingua	-	-	-	-	-	-	-	-	1	-	-
Bocca	-	-	-	-	-	-	-	-	-	-	-
Ghiandole salivari	-	-	-	-	-	-	-	-	-	1	1
Orofaringe	-	-	-	-	-	-	-	-	-	-	-
Rinofaringe	-	-	-	-	-	-	-	-	-	1	-
Ipofaringe	-	-	-	-	-	-	-	-	-	-	-
Faringe NAS	-	-	-	-	-	-	-	-	-	-	-
Esofago	-	-	-	-	-	-	-	1	-	1	3
Stomaco	-	-	-	1	1	-	1	-	6	1	13
Intestino tenue	-	-	-	-	-	-	-	-	-	-	-
Colon	-	-	-	-	-	-	2	-	3	4	10
Retto	-	-	-	-	-	-	-	-	-	1	4
Fegato	-	-	-	-	1	-	-	-	1	1	2
Vie biliari	-	-	-	-	-	-	-	-	-	1	4
Pancreas	-	-	-	-	-	-	1	-	2	2	4
Cavità nasale	-	-	-	-	-	-	-	-	-	-	1
Laringe	-	-	-	-	-	-	-	-	-	-	-
Polmone	-	-	-	-	-	-	1	2	5	12	21
Altri organi toracici	-	-	-	1	-	-	-	2	-	-	-
Osso	-	-	-	-	-	-	1	-	-	-	-
Pelle, melanomi	-	-	-	-	-	-	2	4	3	5	2
^(a) Pelle, non melanomi	-	-	-	-	-	-	-	-	-	-	-
Mesotelioma	-	-	-	-	-	-	-	-	-	-	-
Sarcoma di Kaposi	-	-	-	-	-	-	-	-	-	-	-
Tessuti molli	-	-	-	1	-	-	-	-	-	-	-
Mammella	-	-	-	-	-	1	2	6	15	29	32
Utero, collo	-	-	-	-	-	-	-	-	3	1	2
Utero, corpo	-	-	-	-	-	-	-	-	-	-	3
Utero NAS	1	-	-	-	-	-	-	-	2	2	3
Ovaio	1	-	-	-	1	1	-	2	2	5	8
Altri genitali femminili	-	-	-	-	-	-	-	-	-	-	-
Rene	-	-	-	-	-	-	-	-	-	-	1
Vescica (maligni)	-	-	-	-	-	-	-	-	-	-	2
Vescica (non maligni)	-	-	-	-	-	-	-	-	-	-	-
Altre vie urinarie	-	-	-	-	-	-	-	-	-	-	-
Occhio	-	-	-	-	-	-	-	-	-	-	1
Encefalo e SNC (maligni)	-	1	-	1	-	2	2	1	4	5	3
^(b) Encefalo e SNC (non maligni)	-	-	-	-	-	-	-	-	1	-	-
Tiroide	1	-	-	-	-	-	1	-	1	1	1
Altre ghiandole endocrine	-	-	-	-	-	-	-	-	-	-	-
Linfoma di Hodgkin	-	-	-	-	-	-	1	-	-	-	1
Linfoma non Hodgkin	1	-	-	-	-	-	-	-	-	2	3
Mieloma	-	-	-	-	-	-	-	-	1	1	-
Leucemia linfatica acuta	-	-	-	-	1	1	-	2	-	-	1
Leucemia linfatica cronica	-	-	-	-	-	-	-	-	-	-	-
Leucemia mieloide acuta	1	-	-	-	-	-	2	2	-	2	4
Leucemia mieloide cronica	-	-	-	-	-	-	-	-	1	1	-
Altre MMPC e SMD	-	-	-	-	-	-	-	-	-	-	-
Leucemie NAS	-	-	-	-	-	-	-	-	-	-	-
Miscellanea	-	-	-	-	-	-	-	-	-	-	-
Mal definite e metastasi	-	-	-	-	1	-	1	1	2	1	9
Totale	5	1	-	4	5	5	17	23	53	80	139
Totale escluso ^(a)	5	1	-	4	5	5	17	23	53	80	139
Totale escluso ^{(a)(b)}	5	1	-	4	5	5	17	23	52	80	139



55-59	60-64	65-69	70-74	75-79	80-84	85+	Totale	Età media	Età mediana	Sede
-	-	-	-	-	-	-	0	-	-	Labbro
-	-	-	2	2	-	2	7	69	74.5	Lingua
-	-	1	2	-	2	5	10	82.6	84.5	Bocca
-	-	1	-	-	-	2	5	69.8	69	Ghiandole salivari
-	1	-	1	-	-	1	3	74.3	72	Orofaringe
-	-	-	-	1	-	1	3	69.7	75	Rinofaringe
-	-	-	-	-	-	1	1	-	-	Ipfaringe
1	-	-	-	-	1	1	3	76	81	Faringe NAS
-	-	1	3	1	-	3	13	67.2	70	Esofago
6	12	6	24	32	37	39	179	69.1	72.5	Stomaco
2	-	-	-	4	1	-	7	69.4	76	Intestino tenue
18	26	32	20	53	54	82	304	71.5	73	Colon
7	9	5	7	13	10	24	80	72.8	74.5	Retto
4	8	5	14	25	25	31	117	72	74	Fegato
2	5	13	12	20	21	17	95	75.9	77.5	Vie biliari
7	15	25	23	42	33	37	191	72.7	75	Pancreas
-	1	-	-	1	-	-	3	63.7	63	Cavità nasale
-	1	2	1	-	1	1	6	73.3	70	Laringe
24	43	36	48	45	56	48	341	66.7	67	Polmone
-	4	4	3	4	4	3	25	67	71	Altri organi toracici
-	-	2	2	2	-	2	9	71.2	74	Osso
1	1	5	2	7	3	12	47	67.9	72	Pelle, melanomi
-	-	2	-	-	-	9	11	84.9	87	^(a) Pelle, non melanomi
-	-	-	-	-	-	-	0	-	-	Mesotelioma
-	-	-	-	-	-	-	0	-	-	Sarcoma di Kaposi
1	1	2	1	4	2	3	15	72.5	77	Tessuti molli
34	43	50	58	64	58	78	470	65.9	66	Mammella
5	3	1	1	2	2	-	20	59.3	57	Utero, collo
2	1	5	3	9	5	4	32	72.7	75	Utero, corpo
5	3	7	13	7	8	16	67	70.7	72	Utero NAS
9	11	8	19	12	14	15	108	66.4	67.5	Ovaio
-	2	4	4	4	9	6	29	77	78	Altri genitali femminili
-	3	4	9	9	12	14	52	77.5	78	Rene
1	2	3	8	9	10	9	44	76.9	78	Vescica (maligni)
1	-	-	-	2	1	-	4	74.5	78.5	Vescica (non maligni)
-	-	-	-	-	2	3	5	85.2	84.5	Altre vie urinarie
-	-	-	-	2	-	1	4	76.5	78.5	Occhio
7	12	8	18	12	19	14	109	67	71	Encefalo e SNC (maligni)
2	2	-	2	1	3	6	17	73.9	77.5	^(b) Encefalo e SNC (non maligni)
-	1	2	1	1	3	1	14	65	69	Tiroide
-	-	2	-	1	1	-	4	75	76	Altre ghiandole endocrine
-	-	-	2	3	1	1	9	69.8	75	Linfoma di Hodgkin
3	5	5	14	11	10	10	64	72.9	74	Linfoma non Hodgkin
2	5	7	8	14	12	11	61	73.5	74.5	Mieloma
-	2	2	1	3	2	2	17	63.8	70.5	Leucemia linfatica acuta
-	1	6	2	2	-	12	23	79.2	80.5	Leucemia linfatica cronica
2	3	4	9	18	4	7	58	63	67.5	Leucemia mieloide acuta
-	-	-	1	-	3	4	10	74	83	Leucemia mieloide cronica
-	-	-	-	1	-	1	2	-	-	Altre MMPC e SMD
-	-	1	6	6	2	10	25	81.5	79.5	Leucemie NAS
-	-	-	-	-	-	-	0	-	-	Miscellanea
4	11	9	18	25	33	48	163	74.6	78	Mal definite e metastasi
150	237	270	362	474	465	597	2887	71.3	74	Totale
150	237	268	362	474	465	588	2876	71.1	74	Totale escluso ^(a)
148	235	268	360	473	462	582	2859	71.1	74	Totale escluso ^{(a)(b)}



Tabella 4a - Provincia di Latina. Anni 2009-2013

Mortalità. Tassi (x100.000) per tipo di tumore e fascia di età. Tasso grezzo (TG), Tasso standardizzato diretto (TSD, standard: pop. Europea). Errore standard (ES) del TSD.

Sede	0-4	5-9	10-14	15-19	20-24	25-29	30-34	35-39	40-44	45-49	50-54
Labbro	-	-	-	-	-	-	-	-	-	-	-
Lingua	-	-	-	-	-	-	-	-	0.9	-	-
Bocca	-	-	-	-	-	-	-	-	-	1	1.1
Ghiandole salivari	-	-	-	-	-	-	-	-	-	-	-
Orofaringe	-	-	-	-	-	-	-	-	0.9	-	-
Rinofaringe	-	-	-	-	-	-	-	-	-	-	-
Ipfaringe	-	-	-	-	-	-	-	-	0.9	-	1.1
Faringe NAS	-	-	-	-	-	-	-	-	-	-	1.1
Esofago	-	-	-	-	-	-	-	-	-	4.8	2.2
Stomaco	-	-	-	-	-	1.2	1	3.7	1.8	3.9	5.6
Intestino tenue	-	-	-	-	-	-	-	-	-	-	-
Colon	-	-	-	-	-	-	-	2.8	2.7	7.7	13.4
Retto	-	-	-	-	-	1.2	-	0.9	0.9	1	3.4
Fegato	-	-	-	-	-	-	-	-	0.9	8.7	13.4
Vie biliari	-	-	-	-	-	-	-	-	-	-	2.2
Pancreas	-	-	-	-	-	-	-	1.8	3.6	5.8	14.5
Cavità nasale	-	-	-	-	-	-	-	0.9	-	-	-
Laringe	-	-	-	-	-	-	-	-	-	1	3.4
Polmone	-	-	-	-	-	-	3.1	0.9	5.5	21.2	32.4
Altri organi toracici	-	-	-	-	1.3	-	1	-	0.9	1	2.2
Osso	-	-	-	1.4	-	-	-	-	-	-	-
Pelle, melanomi	-	-	-	-	1.3	1.2	-	1.8	0.9	1	4.5
^(a) Pelle, non melanomi	-	-	-	-	-	-	-	-	-	-	-
Mesotelioma	-	-	-	-	-	-	-	-	-	-	-
Sarcoma di Kaposi	-	-	-	-	-	-	-	-	-	-	-
Tessuti molli	-	-	-	-	-	-	-	-	-	-	1.1
Mammella	-	-	-	-	-	-	-	-	-	1	3.4
Pene	-	-	-	-	-	-	-	-	-	-	-
Prostata	-	-	-	-	-	-	-	-	-	1	-
Testicolo	-	-	-	-	1.3	3.6	-	0.9	-	-	-
Altri genitali maschili	-	-	-	-	-	-	-	-	-	-	-
Rene	-	-	-	-	-	-	-	-	0.9	2.9	2.2
Vescica (maligni)	-	-	-	-	-	-	-	-	0.9	2.9	3.4
Vescica (non maligni)	-	-	-	-	-	-	-	-	-	-	-
Altre vie urinarie	-	-	-	-	-	-	-	-	-	-	-
Occhio	-	-	-	-	-	-	-	-	-	-	-
Encefalo e SNC (maligni)	-	-	-	1.4	1.3	2.4	2.1	3.7	4.6	6.7	8.9
^(b) Encefalo e SNC (non maligni)	-	-	-	-	-	-	-	-	0.9	1	1.1
Tiroide	-	-	-	-	-	-	-	-	-	-	1.1
Altre ghiandole endocrine	1.5	-	-	-	-	-	-	-	-	-	1.1
Linfoma di Hodgkin	-	-	-	1.4	1.3	-	-	-	1.8	-	-
Linfoma non Hodgkin	-	-	-	1.4	-	-	-	-	1.8	3.9	4.5
Mieloma	-	-	-	-	-	-	-	-	0.9	1	3.4
Leucemia linfatica acuta	1.5	1.5	1.5	1.4	1.3	1.2	-	0.9	-	3.9	-
Leucemia linfatica cronica	-	-	-	-	-	-	-	-	-	-	-
Leucemia mieloide acuta	-	-	-	1.4	-	1.2	-	-	-	2.9	5.6
Leucemia mieloide cronica	-	-	-	-	-	-	-	-	-	-	1.1
Altre MMPC e SMD	-	-	-	-	-	-	-	-	-	-	-
Leucemie NAS	-	-	-	-	-	-	-	-	-	-	-
Miscellanea	-	-	-	-	-	-	-	-	-	-	-
Mal definite e metastasi	-	-	-	1.4	-	-	-	0.9	-	3.9	3.4
Totale	3	1.5	1.5	9.6	7.8	11.9	7.3	19.3	31.9	87.7	140.7
Totale escluso ^(a)	3	1.5	1.5	9.6	7.8	11.9	7.3	19.3	31.9	87.7	140.7
Totale escluso ^{(a)(b)}	3	1.5	1.5	9.6	7.8	11.9	7.3	19.3	30.9	86.8	139.6



55-59	60-64	65-69	70-74	75-79	80-84	85+	TG	TSD	ES (TSD)	Sede
1.2	-	-	-	-	-	-	0.1	0.1	0.1	Labbro
2.4	4.8	1.5	3.3	6.7	-	16	1.2	0.9	0.2	Lingua
-	2.4	-	10	2.2	3.5	16	1.1	0.8	0.2	Bocca
-	1.2	-	-	6.7	3.5	21.3	0.7	0.4	0.1	Ghiandole salivari
1.2	3.6	4.6	5	-	3.5	5.3	1	0.7	0.2	Orofaringe
1.2	1.2	-	-	2.2	-	-	0.2	0.2	0.1	Rinofaringe
-	1.2	3.1	-	2.2	-	-	0.5	0.4	0.2	Ipfaringe
2.4	2.4	1.5	3.3	-	-	10.7	0.8	0.6	0.2	Faringe NAS
3.7	4.8	10.8	11.6	15.6	21	21.3	3.4	2.5	0.4	Esofago
11	21.6	52.6	76.5	111.8	161.2	165.3	19	12.8	0.8	Stomaco
-	-	-	-	4.5	14	-	0.5	0.2	0.1	Intestino tenue
14.7	41.9	69.6	109.8	138.6	248.8	287.9	28	19.1	1	Colon
7.3	9.6	20.1	31.6	49.2	63.1	117.3	8.7	6	0.6	Retto
26.9	22.8	48	53.2	102.8	105.1	106.6	16.8	12	0.8	Fegato
-	8.4	9.3	15	31.3	24.5	32	3.9	2.6	0.4	Vie biliari
11	22.8	26.3	74.9	71.5	84.1	58.6	13.8	9.8	0.7	Pancreas
-	-	-	3.3	-	3.5	5.3	0.4	0.3	0.1	Cavità nasale
7.3	6	10.8	8.3	15.6	31.5	26.7	3.6	2.6	0.4	Laringe
75.7	157	304.8	327.7	527.6	644.8	751.8	91.4	63.3	1.9	Polmone
-	4.8	13.9	10	17.9	14	10.7	2.9	2.2	0.4	Altri organi toracici
-	1.2	-	3.3	-	10.5	5.3	0.6	0.4	0.2	Osso
9.8	2.4	13.9	8.3	6.7	10.5	64	3.9	3.1	0.4	Pelle, melanomi
-	1.2	1.5	8.3	8.9	7	58.6	1.8	1.2	0.2	^(a) Pelle, non melanomi
-	-	-	-	-	-	-	0	-	-	Mesotelioma
-	-	-	-	-	-	-	0	-	-	Sarcoma di Kaposi
1.2	1.2	4.6	1.7	6.7	14	16	1.3	0.9	0.2	Tessuti molli
1.2	2.4	1.5	-	-	3.5	5.3	0.8	0.6	0.2	Mammella
-	1.2	4.6	-	6.7	7	5.3	0.8	0.5	0.2	Pene
7.3	16.8	30.9	58.2	145.3	252.3	501.2	23.2	14.8	0.9	Prostata
1.2	-	-	-	-	-	5.3	0.5	0.5	0.2	Testicolo
-	-	-	-	2.2	-	-	0.1	0	0	Altri genitali maschili
8.6	10.8	13.9	28.3	42.5	35	53.3	6.6	4.6	0.5	Rene
11	19.2	26.3	56.6	105.1	196.2	335.9	18.8	12.3	0.8	Vescica (maligni)
-	2.4	1.5	1.7	11.2	21	21.3	1.4	0.9	0.2	Vescica (non maligni)
2.4	3.6	3.1	6.7	8.9	3.5	10.7	1.4	1	0.2	Altre vie urinarie
-	1.2	-	-	-	-	-	0.1	0.1	0.1	Occhio
17.1	15.6	23.2	28.3	29.1	38.5	26.7	8.9	7	0.7	Encefalo e SNC (maligni)
1.2	1.2	3.1	5	-	3.5	5.3	0.9	0.7	0.2	^(b) Encefalo e SNC (non maligni)
-	1.2	3.1	3.3	-	3.5	5.3	0.6	0.5	0.2	Tiroide
-	-	-	-	2.2	-	-	0.2	0.2	0.2	Altre ghiandole endocrine
-	-	1.5	3.3	8.9	-	5.3	0.9	0.7	0.2	Linfoma di Hodgkin
6.1	9.6	13.9	20	35.8	45.6	48	6.3	4.5	0.5	Linfoma non Hodgkin
1.2	7.2	21.7	18.3	29.1	52.6	48	5.6	3.8	0.5	Mieloma
1.2	1.2	1.5	-	6.7	3.5	10.7	1.5	1.4	0.3	Leucemia linfatica acuta
-	3.6	1.5	5	15.6	17.5	32	1.9	1.2	0.2	Leucemia linfatica cronica
1.2	4.8	10.8	11.6	13.4	31.5	48	4	2.9	0.4	Leucemia mieloide acuta
1.2	1.2	7.7	5	13.4	3.5	10.7	1.5	1.1	0.2	Leucemia mieloide cronica
-	-	-	-	-	-	-	0	-	-	Altre MMPC e SMD
-	-	1.5	10	11.2	31.5	48	2.3	1.4	0.3	Leucemie NAS
-	-	-	-	-	-	-	0	-	-	Miscellanea
12.2	18	26.3	33.3	69.3	70.1	197.3	12	8.4	0.7	Mal definite e metastasi
250.4	443.3	795.2	1061.3	1685.5	2288.3	3225.6	305.7	212.3	3.4	Totale
250.4	442.1	793.6	1053	1676.5	2281.3	3167	303.9	211.1	3.4	Totale escluso ^(a)
249.2	440.9	790.5	1048	1676.5	2277.8	3161.7	303	210.4	3.4	Totale escluso ^{(a)(b)}

**Tabella 4b - Provincia di Latina. Anni 2009-2013**

Mortalità. Tassi (x100.000) per tipo di tumore e fascia di età. Tasso grezzo (TG), Tasso standardizzato diretto (TSD, standard: pop. Europea). Errore standard (ES) del TSD.

Sede	0-4	5-9	10-14	15-19	20-24	25-29	30-34	35-39	40-44	45-49	50-54
Labbro	-	-	-	-	-	-	-	-	-	-	-
Lingua	-	-	-	-	-	-	-	-	0.9	-	-
Bocca	-	-	-	-	-	-	-	-	-	-	-
Ghiandole salivari	-	-	-	-	-	-	-	-	-	0.9	1.1
Orofaringe	-	-	-	-	-	-	-	-	-	-	-
Rinofaringe	-	-	-	-	-	-	-	-	-	0.9	-
Ipfaringe	-	-	-	-	-	-	-	-	-	-	-
Faringe NAS	-	-	-	-	-	-	-	-	-	-	-
Esofago	-	-	-	-	-	-	-	0.9	-	0.9	3.2
Stomaco	-	-	-	1.5	1.3	-	1	-	5.3	0.9	13.8
Intestino tenue	-	-	-	-	-	-	-	-	-	-	-
Colon	-	-	-	-	-	-	2.1	-	2.6	3.7	10.6
Retto	-	-	-	-	-	-	-	-	-	0.9	4.2
Fegato	-	-	-	-	1.3	-	-	-	0.9	0.9	2.1
Vie biliari	-	-	-	-	-	-	-	-	-	0.9	4.2
Pancreas	-	-	-	-	-	-	1	-	1.8	1.8	4.2
Cavità nasale	-	-	-	-	-	-	-	-	-	-	1.1
Laringe	-	-	-	-	-	-	-	-	-	-	-
Polmone	-	-	-	-	-	-	1	1.8	4.4	11.1	22.2
Altri organi toracici	-	-	-	1.5	-	-	-	1.8	-	-	-
Osso	-	-	-	-	-	-	1	-	-	-	-
Pelle, melanomi	-	-	-	-	-	-	2.1	3.6	2.6	4.6	2.1
^(a) Pelle, non melanomi	-	-	-	-	-	-	-	-	-	-	-
Mesotelioma	-	-	-	-	-	-	-	-	-	-	-
Sarcoma di Kaposi	-	-	-	-	-	-	-	-	-	-	-
Tessuti molli	-	-	-	1.5	-	-	-	-	-	-	-
Mammella	-	-	-	-	-	1.2	2.1	5.4	13.2	26.8	33.9
Utero, collo	-	-	-	-	-	-	-	-	2.6	0.9	2.1
Utero, corpo	-	-	-	-	-	-	-	-	-	-	3.2
Utero NAS	1.6	-	-	-	-	-	-	-	1.8	1.8	3.2
Ovaio	1.6	-	-	-	1.3	1.2	-	1.8	1.8	4.6	8.5
Altri genitali femminili	-	-	-	-	-	-	-	-	-	-	-
Rene	-	-	-	-	-	-	-	-	-	-	1.1
Vescica (maligni)	-	-	-	-	-	-	-	-	-	-	2.1
Vescica (non maligni)	-	-	-	-	-	-	-	-	-	-	-
Altre vie urinarie	-	-	-	-	-	-	-	-	-	-	-
Occhio	-	-	-	-	-	-	-	-	-	-	1.1
Encefalo e SNC (maligni)	-	1.6	-	1.5	-	2.4	2.1	0.9	3.5	4.6	3.2
^(b) Encefalo e SNC (non maligni)	-	-	-	-	-	-	-	-	0.9	-	-
Tiroide	1.6	-	-	-	-	-	1	-	0.9	0.9	1.1
Altre ghiandole endocrine	-	-	-	-	-	-	-	-	-	-	-
Linfoma di Hodgkin	-	-	-	-	-	-	1	-	-	-	1.1
Linfoma non Hodgkin	1.6	-	-	-	-	-	-	-	-	1.8	3.2
Mieloma	-	-	-	-	-	-	-	-	0.9	0.9	-
Leucemia linfatica acuta	-	-	-	-	1.3	1.2	-	1.8	-	-	1.1
Leucemia linfatica cronica	-	-	-	-	-	-	-	-	-	-	-
Leucemia mieloide acuta	1.6	-	-	-	-	-	2.1	1.8	-	1.8	4.2
Leucemia mieloide cronica	-	-	-	-	-	-	-	-	0.9	0.9	-
Altre MMPC e SMD	-	-	-	-	-	-	-	-	-	-	-
Leucemie NAS	-	-	-	-	-	-	-	-	-	-	-
Miscellanea	-	-	-	-	-	-	-	-	-	-	-
Mal definite e metastasi	-	-	-	-	1.3	-	1	0.9	1.8	0.9	9.5
Totale	7.8	1.6	-	5.8	6.7	6.1	17.8	20.8	46.8	73.8	147.2
Totale escluso ^(a)	7.8	1.6	-	5.8	6.7	6.1	17.8	20.8	46.8	73.8	147.2
Totale escluso ^{(a)(b)}	7.8	1.6	-	5.8	6.7	6.1	17.8	20.8	45.9	73.8	147.2



55-59	60-64	65-69	70-74	75-79	80-84	85+	TG	TSD	ES (TSD)	Sede
-	-	-	-	-	-	-	0	-	-	Labbro
-	-	-	3	3.6	-	5.2	0.5	0.3	0.1	Lingua
-	-	1.4	3	-	4.7	13	0.7	0.3	0.1	Bocca
-	-	1.4	-	-	-	5.2	0.4	0.2	0.1	Ghiandole salivari
-	1.1	-	1.5	-	-	2.6	0.2	0.1	0.1	Orofaringe
-	-	-	-	1.8	-	2.6	0.2	0.1	0.1	Rinofaringe
-	-	-	-	-	-	2.6	0.1	0	0	Ipfaringe
1.2	-	-	-	-	2.4	2.6	0.2	0.1	0.1	Faringe NAS
-	-	1.4	4.5	1.8	-	7.8	0.9	0.7	0.2	Esofago
6.9	13.7	8.6	35.7	57.6	87.2	101.6	12.9	7.2	0.6	Stomaco
2.3	-	-	-	7.2	2.4	-	0.5	0.3	0.1	Intestino tenue
20.7	29.6	45.9	29.8	95.3	127.3	213.7	22	12.1	0.8	Colon
8.1	10.2	7.2	10.4	23.4	23.6	62.5	5.8	3.3	0.4	Retto
4.6	9.1	7.2	20.8	45	58.9	80.8	8.5	4.3	0.4	Fegato
2.3	5.7	18.6	17.9	36	49.5	44.3	6.9	3.7	0.4	Vie biliari
8.1	17.1	35.8	34.2	75.5	77.8	96.4	13.8	7.7	0.6	Pancreas
-	1.1	-	-	1.8	-	-	0.2	0.2	0.1	Cavità nasale
-	1.1	2.9	1.5	-	2.4	2.6	0.4	0.3	0.1	Laringe
27.6	48.9	51.6	71.4	80.9	132	125.1	24.6	15.3	0.9	Polmone
-	4.6	5.7	4.5	7.2	9.4	7.8	1.8	1.1	0.2	Altri organi toracici
-	-	2.9	3	3.6	-	5.2	0.7	0.4	0.1	Osso
1.2	1.1	7.2	3	12.6	7.1	31.3	3.4	2.2	0.3	Pelle, melanomi
-	-	2.9	-	-	-	23.5	0.8	0.3	0.1	^(a) Pelle, non melanomi
-	-	-	-	-	-	-	0	-	-	Mesotelioma
-	-	-	-	-	-	-	0	-	-	Sarcoma di Kaposi
1.2	1.1	2.9	1.5	7.2	4.7	7.8	1.1	0.7	0.2	Tessuti molli
39.1	48.9	71.7	86.3	115.1	136.8	203.3	34	21.7	1.1	Mammella
5.8	3.4	1.4	1.5	3.6	4.7	-	1.4	1.1	0.3	Utero, collo
2.3	1.1	7.2	4.5	16.2	11.8	10.4	2.3	1.4	0.3	Utero, corpo
5.8	3.4	10	19.3	12.6	18.9	41.7	4.8	3	0.4	Utero NAS
10.4	12.5	11.5	28.3	21.6	33	39.1	7.8	5.2	0.5	Ovaio
-	2.3	5.7	6	7.2	21.2	15.6	2.1	1	0.2	Altri genitali femminili
-	3.4	5.7	13.4	16.2	28.3	36.5	3.8	1.8	0.3	Rene
1.2	2.3	4.3	11.9	16.2	23.6	23.5	3.2	1.7	0.3	Vescica (maligni)
1.2	-	-	-	3.6	2.4	-	0.3	0.2	0.1	Vescica (non maligni)
-	-	-	-	-	4.7	7.8	0.4	0.1	0.1	Altre vie urinarie
-	-	-	-	3.6	-	2.6	0.3	0.2	0.1	Occhio
8.1	13.7	11.5	26.8	21.6	44.8	36.5	7.9	5.1	0.5	Encefalo e SNC (maligni)
2.3	2.3	-	3	1.8	7.1	15.6	1.2	0.7	0.2	^(b) Encefalo e SNC (non maligni)
-	1.1	2.9	1.5	1.8	7.1	2.6	1	0.7	0.2	Tiroide
-	-	2.9	-	1.8	2.4	-	0.3	0.2	0.1	Altre ghiandole endocrine
-	-	-	3	5.4	2.4	2.6	0.7	0.4	0.1	Linfoma di Hodgkin
3.5	5.7	7.2	20.8	19.8	23.6	26.1	4.6	2.8	0.4	Linfoma non Hodgkin
2.3	5.7	10	11.9	25.2	28.3	28.7	4.4	2.4	0.3	Mieloma
-	2.3	2.9	1.5	5.4	4.7	5.2	1.2	0.9	0.2	Leucemia linfatica acuta
-	1.1	8.6	3	3.6	-	31.3	1.7	0.9	0.2	Leucemia linfatica cronica
2.3	3.4	5.7	13.4	32.4	9.4	18.2	4.2	2.7	0.4	Leucemia mieloide acuta
-	-	-	1.5	-	7.1	10.4	0.7	0.3	0.1	Leucemia mieloide cronica
-	-	-	-	1.8	-	2.6	0.1	0.1	0	Altre MMPC e SMD
-	-	1.4	8.9	10.8	4.7	26.1	1.8	0.8	0.2	Leucemie NAS
-	-	-	-	-	-	-	0	-	-	Miscellanea
4.6	12.5	12.9	26.8	45	77.8	125.1	11.8	6.2	0.5	Mal definite e metastasi
172.5	269.6	387	538.6	852.5	1096.4	1555.8	208.6	122.5	2.5	Totale
172.5	269.6	384.1	538.6	852.5	1096.4	1532.4	207.8	122.2	2.5	Totale escluso ^(a)
170.2	267.4	384.1	535.6	850.7	1089.4	1516.7	206.5	121.5	2.5	Totale escluso ^{(a)(b)}



Tabella 4a - Provincia di Latina. Anni 2009-2013

Modalità di diagnosi. Distribuzione percentuale dei casi noti dal solo certificato di decesso (DCO) e con modalità di diagnosi citologica e istologica, per tipo di tumore e fascia di età.

Sede	Modalità DCO			Modalità citologica			Modalità istologica		
	0-64	65+	Totale	0-64	65+	Totale	0-64	65+	Totale
Labbro	0	0	0	0	0	0	85,7	100	96,2
Lingua	0	0	0	0	0	0	94,7	100	97
Bocca	0	0	0	0	0	0	93,3	100	96,2
Ghiandole salivari	0	0	0	0	5,6	4	100	83,3	88
Orofaringe	0	0	0	0	0	0	85,7	92,3	88,9
Rinofaringe	0	0	0	0	0	0	100	100	100
Ipfaringe	0	0	0	0	0	0	100	85,7	92,9
Faringe NAS	0	0	0	0	0	0	81,8	80	81,2
Esofago	4,5	0	1,8	0	0	0	90,9	87,9	89,1
Stomaco	0	1,6	1,2	0	0,4	0,3	83,5	88,6	87,3
Intestino tenue	0	0	0	0	0	0	100	77,8	88,2
Colon	0	1,1	0,8	0,5	0	0,1	94,1	92,6	93
Retto	0	0,8	0,5	0	0	0	99,2	90,5	93,4
Fegato	2,4	2,5	2,5	1,2	1,3	1,2	36,9	39,6	38,7
Vie biliari	0	0	0	0	1,8	1,4	46,7	37,5	39,4
Pancreas	0	2,8	1,9	5,5	7,1	6,5	63	36,2	45,3
Cavità nasale	0	0	0	0	0	0	50	100	81,8
Laringe	0	1,4	0,8	0	0	0	96,5	94,6	95,4
Polmone	0,6	1,9	1,6	6,9	7,6	7,4	75,1	53,6	59,2
Altri organi toracici	0	0	0	14,3	0	6,2	71,4	44,4	56,2
Osso	0	50	7,1	0	0	0	100	50	92,9
Pelle, melanomi	0	1,9	0,8	0	0	0	89,8	88	89
^(a) Pelle, non melanomi	0	0,1	0,1	0	0	0	99,1	99,4	99,3
Mesotelioma	0	0	0	0	9,1	6,9	85,7	81,8	82,8
Sarcoma di Kaposi	0	0	0	0	0	0	75	100	92,3
Tessuti molli	0	0	0	4	0	2,1	96	86,4	91,5
Mammella	0	0	0	0	0	0	88,9	100	94,1
Pene	0	0	0	0	0	0	100	100	100
Prostata	0	1,2	0,9	0	0	0	94,9	87,6	89,4
Testicolo	0	0	0	0	0	0	93,6	50	92,7
Altri genitali maschili	0	0	0	0	0	0	100	0	75
Rene	0	1	0,5	0	0	0	89,9	82,7	86,5
Vescica (maligni)	0	0,6	0,5	1,2	1,3	1,3	90	89,6	89,7
Vescica (non maligni)	0	0	0	0	0,5	0,3	85,4	88,3	87,4
Altre vie urinarie	7,7	0	2,3	15,4	6,7	9,3	69,2	66,7	67,4
Occhio	0	0	0	0	0	0	60	66,7	63,6
Encefalo e SNC (maligni)	0	3,3	1,6	0	0	0	86,2	59	73
^(b) Encefalo e SNC (non maligni)	0	0	0	0	0	0	77,5	46	65,4
Tiroide	0	0	0	0	0	0	96	94,1	95,6
Altre ghiandole endocrine	0	0	0	0	0	0	100	50	90
Linfoma di Hodgkin	0	0	0	0	11,8	2,7	94,7	88,2	93,2
Linfoma non Hodgkin	0	0,9	0,4	4,9	5,3	5,1	86,6	90,4	88,3
Mieloma	0	4,4	3	6,1	29,4	21,8	75,8	38,2	50,5
Leucemia linfatica acuta	0	0	0	17,4	42,9	23,3	65,2	42,9	60
Leucemia linfatica cronica	0	7,7	5,3	41,7	42,3	42,1	58,3	30,8	39,5
Leucemia mieloide acuta	0	0	0	34,5	75,6	58,6	41,4	7,3	21,4
Leucemia mieloide cronica	0	14,3	5,9	40	42,9	41,2	40	42,9	41,2
Altre MMPC e SMD	0	0	0	38,1	49,2	46,3	47,6	30	34,6
Leucemie NAS	0	33,3	25	75	50	56,2	25	16,7	18,8
Miscellanea	0	0	0	0	0	0	100	50	83,3
Mal definite e metastasi	0	0	0	2,8	1,6	1,9	58,3	31,7	37,7
Totale	0,2	1,2	0,8	2,8	4	3,6	85,7	77,1	80
Totale escluso ^(a)	0,2	1,4	1	3,1	4,7	4,2	84,2	73,3	77,1
Totale escluso ^{(a)(b)}	0,2	1,4	1	3,2	4,8	4,2	84,4	73,6	77,3

Tabella 4b - Provincia di Latina. Anni 2009-2013

Modalità di diagnosi. Distribuzione percentuale dei casi noti dal solo certificato di decesso (DCO) e con modalità di diagnosi citologica e istologica, per tipo di tumore e fascia di età.

Sede	Modalità DCO			Modalità citologica			Modalità istologica		
	0-64	65+	Totale	0-64	65+	Totale	0-64	65+	Totale
Labbro	0	0	0	0	0	0	100	100	100
Lingua	0	0	0	0	0	0	83,3	100	89,5
Bocca	0	5,6	4,3	0	0	0	80	83,3	82,6
Ghiandole salivari	0	0	0	0	14,3	8,3	100	85,7	91,7
Orofaringe	0	33,3	16,7	0	0	0	66,7	66,7	66,7
Rinofaringe	0	100	12,5	0	0	0	85,7	0	75
Ipofaringe	0	0	0	0	0	0	100	100	100
Faringe NAS	0	-	0	0	-	0	100	-	100
Esofago	0	0	0	0	0	0	100	77,8	86,7
Stomaco	0	3	2,2	0	0	0	88,7	83,6	85
Intestino tenue	0	0	0	0	0	0	71,4	77,8	75
Colon	0	2,7	1,9	0	0,2	0,2	94,5	87,1	89,3
Retto	0	0,6	0,4	0	0,6	0,4	91,7	90,7	91,1
Fegato	0	3,3	2,5	0	0	0	46,2	35,9	38,1
Vie biliari	0	1,1	0,9	0	3,4	2,7	82,6	47,2	54,5
Pancreas	0	2,8	2,3	4,4	5,1	5	66,7	34,7	41,2
Cavità nasale	0	0	0	0	0	0	100	60	71,4
Laringe	0	0	0	0	0	0	90	88,9	89,5
Polmone	1,2	2,4	1,9	10	10,4	10,2	76,9	45,8	57,9
Altri organi toracici	0	12,5	7,1	0	12,5	7,1	100	37,5	64,3
Osso	0	0	0	0	0	0	87,5	100	92,9
Pelle, melanomi	0	0	0	0	0	0	94,5	93,8	94,3
^(a) Pelle, non melanomi	0	0,2	0,1	0	0	0	99,6	98,6	98,9
Mesotelioma	0	0	0	0	0	0	100	100	100
Sarcoma di Kaposi	-	0	0	-	0	0	-	100	100
Tessuti molli	0	0	0	0	0	0	93,8	90	91,7
Mammella	0,1	0,3	0,2	0,6	0,4	0,5	97,1	94,2	96
Utero, collo	0	0	0	0	0	0	96,6	92,9	95,4
Utero, corpo	0	0,7	0,3	0,5	1,4	0,9	94,7	93,8	94,3
Utero NAS	0	18,8	11,1	0	0	0	90,9	50	66,7
Ovaio	0	1,2	0,5	2,8	10,8	6,3	89,8	67,5	80,1
Altri genitali femminili	0	0	0	0	3,2	2,1	90,9	80,6	84,2
Rene	0	0	0	0	3,8	2,4	89,8	73,1	79,5
Vescica (maligni)	0	1,4	0,9	0	4,2	2,8	97,2	90,3	92,6
Vescica (non maligni)	0	0	0	0	0	0	65	73,9	71,2
Altre vie urinarie	0	5,3	4,3	0	0	0	100	52,6	60,9
Occhio	0	0	0	0	0	0	83,3	60	72,7
Encefalo e SNC (maligni)	3,6	1,4	2,4	0	0	0	65,5	32,4	46,8
^(b) Encefalo e SNC (non maligni)	0	0	0	0	0	0	69,6	52,8	62,6
Tiroide	0	0	0	1,1	0	0,9	94,4	97,2	94,8
Altre ghiandole endocrine	0	0	0	0	0	0	100	100	100
Linfoma di Hodgkin	0	0	0	2,6	0	2,4	94,9	100	95,2
Linfoma non Hodgkin	0	2,1	1,1	3,3	5,2	4,2	88	82,5	85,2
Mieloma	0	3,4	2,4	11,5	39	30,6	65,4	37,3	45,9
Leucemia linfatica acuta	0	0	0	28,6	0	22,2	57,1	50	55,6
Leucemia linfatica cronica	0	3,8	2,6	0	42,3	28,9	83,3	23,1	42,1
Leucemia mieloide acuta	0	2,3	1,5	30,4	51,2	43,9	52,2	30,2	37,9
Leucemia mieloide cronica	0	42,9	20	25	42,9	33,3	75	14,3	46,7
Altre MMPC e SMD	0	0	0	37,5	58,9	55,1	50	23,2	27,9
Leucemie NAS	0	12,5	9,1	0	50	36,4	0	12,5	9,1
Miscellanea	0	0	0	0	0	0	100	0	66,7
Mal definite e metastasi	0	0,8	0,6	6,5	3,2	3,8	74,2	27,8	36,9
Totale	0,1	1,4	0,8	1,8	4,8	3,4	90,8	75,4	82,6
Totale escluso ^(a)	0,1	1,6	0,9	1,9	5,7	3,8	90,2	71,2	80,6
Totale escluso ^{(a)(b)}	0,2	1,7	0,9	2	5,9	4	90,9	71,7	81,1

Comune di Aprilia. Anni 2009-2013

Incidenza. Numero di casi, tasso grezzo (TG), tasso standardizzato (TSD), confronto con l'atteso provinciale (SIR) e intervalli di confidenza (IC95%) per genere

Sede	Maschi					Femmine				
	Casi	TG	TSD	SIR	IC95%	Casi	TG	TSD	SIR	IC95%
Labbro	0	-	-	-		1	0,6	0,5	0,85	0,01-4,71
Lingua	5	3	2,8	1,4	0,45-3,26	6	3,6	3,2	3,56	1,3-7,75
Bocca	0	-	-	-		0	0	0	-	
Ghiandole salivari	0	-	-	-		0	0	0	-	
Orofaringe	0	-	-	-		0	0	0	-	
Rinofaringe	2	1,2	1,1	1,33	0,15-4,81	1	0,6	0,5	1,04	0,01-5,8
Ipofaringe	5	3	2,7	4,37	1,41-10,19	0	0	0	-	
Faringe NAS	3	1,8	1,7	1,75	0,35-5,12	0	0	0	-	
Esofago	5	3	2,7	0,79	0,26-1,85	3	1,8	1,2	2,05	0,41-5,99
Stomaco	33	20,1	16,2	0,93	0,64-1,3	26	15,4	10,9	1,1	0,72-1,62
Intestino tenue	1	0,6	0,5	0,5	0,01-2,77	1	0,6	0,4	0,53	0,01-2,93
Colon	73	44,5	35,1	0,87	0,69-1,1	53	31,5	24,1	0,87	0,65-1,13
Retto	33	20,1	15,7	0,8	0,55-1,12	31	18,4	14,1	1,03	0,7-1,47
Fegato	25	15,2	12,7	0,91	0,59-1,35	10	5,9	3,7	0,79	0,38-1,45
Vie biliari	9	5,5	4,5	1,23	0,56-2,34	10	5,9	4,1	0,85	0,41-1,57
Pancreas	25	15,2	12,1	1,07	0,69-1,58	34	20,2	14,2	1,57	1,09-2,2
Cavità nasale	3	1,8	1,5	2,92	0,59-8,53	0	0	0	-	
Laringe	19	11,6	9,9	1,34	0,8-2,09	4	2,4	1,9	2,11	0,57-5,41
Polmone	171	104,2	84,7	1,19	1,02-1,38	50	29,7	23,4	1,14	0,85-1,5
Altri organi toracici	3	1,8	1,9	1,86	0,37-5,42	3	1,8	1,1	2,17	0,44-6,33
Osso	1	0,6	0,8	0,56	0,01-3,13	2	1,2	1,1	1,26	0,14-4,55
Pelle, melanomi	22	13,4	11,4	0,71	0,45-1,08	23	13,6	11,5	0,71	0,45-1,07
^(a) Pelle, non melanomi	108	65,8	53	0,81	0,66-0,97	65	38,6	26,6	0,67	0,52-0,86
Mesotelioma	5	3	2,3	1,61	0,52-3,77	1	0,6	0,5	1,04	0,01-5,78
Sarcoma di Kaposi	2	1,2	0,9	1,51	0,17-5,43	0	0	0	-	
Tessuti molli	8	4,9	4,6	1,57	0,68-3,09	2	1,2	0,8	0,47	0,05-1,69
Mammella	1	0,6	0,5	0,5	0,01-2,77	224	132,9	109	1,07	0,93-1,21
Utero, collo	0	-	-	-		11	6,5	5,5	1,09	0,54-1,94
Utero, corpo	0	-	-	-		36	21,4	17,1	0,96	0,67-1,33
Utero NAS	0	-	-	-		3	1,8	1,2	1,03	0,21-3
Ovaio	0	-	-	-		19	11,3	8,6	0,86	0,52-1,35
Altri genitali femminili	0	-	-	-		7	4,2	3,1	0,67	0,27-1,39
Pene	1	0,6	0,6	0,34	0-1,92	0	0	0	-	
Prostata	132	80,4	64,8	1	0,84-1,18	0	0	0	-	
Testicolo	11	6,7	6,7	0,89	0,44-1,59	0	0	0	-	
Altri genitali maschili	0	-	-	-		0	0	0	-	
Rene	30	18,3	15,2	1,3	0,88-1,85	12	7,1	5,7	0,85	0,44-1,48
Vescica (maligni)	54	32,9	27,3	0,78	0,59-1,02	13	7,7	5,4	1,14	0,61-1,95
Vescica (non maligni)	49	29,9	24,6	1,47	1,09-1,94	5	3	2,3	0,67	0,21-1,55
Altre vie urinarie	3	1,8	1,5	0,6	0,12-1,77	3	1,8	1,3	1,26	0,25-3,67
Occhio	2	1,2	0,9	1,79	0,2-6,47	1	0,6	0,6	0,75	0,01-4,16
Encefalo e SNC (maligni)	7	4,3	4,1	0,45	0,18-0,92	10	5,9	4,4	0,69	0,33-1,28
^(b) Encefalo e SNC (non maligni)	7	4,3	4,4	0,42	0,17-0,88	29	17,2	14,9	1,21	0,81-1,74
Tiroide	25	15,2	14,1	1,13	0,73-1,67	95	56,4	50,3	1,53	1,24-1,87
Altre ghiandole endocrine	0	-	-	-		0	0	0	-	
Linfoma di Hodgkin	10	6,1	6,2	1,12	0,54-2,06	7	4,2	4,2	1,43	0,57-2,95
Linfoma non Hodgkin	22	13,4	11,8	0,72	0,45-1,09	18	10,7	8,6	0,84	0,5-1,33
Mieloma	15	9,1	7,4	1,42	0,79-2,34	15	8,9	6,3	1,78	0,99-2,93
Leucemia linfatica acuta	3	1,8	2,3	0,76	0,15-2,23	5	3	4	2,69	0,87-6,28
Leucemia linfatica cronica	4	2,4	2	0,98	0,26-2,51	1	0,6	0,4	0,23	0-1,28
Leucemia mieloide acuta	12	7,3	5,6	1,63	0,84-2,85	7	4,2	3,6	0,96	0,39-1,99
Leucemia mieloide cronica	2	1,2	1,1	1,04	0,12-3,74	2	1,2	0,5	1,19	0,13-4,28
Altre MMPC e SMD	15	9,1	6,6	0,84	0,47-1,38	16	9,5	6,8	1,16	0,66-1,89
Leucemie NAS	2	1,2	1,1	1,28	0,14-4,61	1	0,6	0,5	0,87	0,01-4,83
Miscellanea	1	0,6	0,6	1,33	0,02-7,43	0	0	0	-	
Mal definite e metastasi	22	13,4	10,7	1,33	0,83-2,01	15	8,9	5,3	0,93	0,52-1,54
Totale	991	603,9	498,9	0,97	0,91-1,03	881	522,8	413,1	1,01	0,95-1,08
Totale escluso ^(a)	883	538,1	445,9	0,99	0,93-1,06	816	484,3	386,6	1,06	0,98-1,13
Totale escluso ^{(a)(b)}	876	533,8	441,5	1	0,94-1,07	787	467,1	371,7	1,05	0,98-1,13

Comune di Aprilia. Anni 2009-2013

Mortalità. Numero di eccessi per tumore, tasso grezzo (TG), tasso standardizzato (TSD), confronto con l'atteso provinciale (SMR) e intervalli di confidenza (IC95%) per genere

Sede	Maschi					Femmine				
	Casi	TG	TSD	SMR	IC95%	Casi	TG	TSD	SMR	IC95%
Labbro	0	-	-	-		0	0	0	-	
Lingua	0	-	-	-		1	0,6	0,4	1,43	0,02-7,95
Bocca	3	1,8	1,6	2,17	0,44-6,33	0	0	0	-	
Ghiandole salivari	0	-	-	-		1	0,6	0,5	2,22	0,03-12,36
Orofaringe	0	-	-	-		0	0	0	-	
Rinofaringe	0	-	-	-		0	0	0	-	
Ipfaringe	1	0,6	0,4	1,46	0,02-8,12	0	0	0	-	
Faringe NAS	2	1,2	1,2	2	0,22-7,21	0	0	0	-	
Esofago	5	3	2,7	1,01	0,33-2,36	3	1,8	1,2	2,48	0,5-7,25
Stomaco	25	15,2	11,3	0,92	0,6-1,36	18	10,7	7	0,98	0,58-1,55
Intestino tenue	0	-	-	-		1	0,6	0,6	1,48	0,02-8,22
Colon	30	18,3	14,2	0,74	0,5-1,05	30	17,8	12,6	0,98	0,66-1,4
Retto	8	4,9	3,9	0,63	0,27-1,25	6	3,6	2,3	0,73	0,27-1,58
Fegato	21	12,8	10,6	0,85	0,53-1,3	16	9,5	5,4	1,43	0,82-2,32
Vie biliari	6	3,7	3	1,13	0,41-2,46	9	5,3	3,5	0,93	0,42-1,76
Pancreas	20	12,2	9,4	1	0,61-1,54	26	15,4	10,3	1,38	0,9-2,03
Cavità nasale	1	0,6	0,5	2,2	0,03-12,24	0	0	0	-	
Laringe	9	5,5	4,2	1,9	0,87-3,61	0	0	0	-	
Polmone	165	100,6	82,2	1,31	1,12-1,53	44	26,1	19	1,26	0,91-1,69
Altri organi toracici	5	3	2,5	1,18	0,38-2,75	5	3	2,3	2,12	0,68-4,95
Osso	1	0,6	0,5	1,22	0,02-6,8	0	0	0	-	
Pelle, melanomi	6	3,7	3,3	1,07	0,39-2,33	3	1,8	1,4	0,56	0,11-1,63
^(a) Pelle, non melanomi	1	0,6	0,6	0,4	0,01-2,21	0	0	0	-	
Mesotelioma	0	-	-	-		0	0	0	-	
Sarcoma di Kaposi	0	-	-	-		0	0	0	-	
Tessuti molli	4	2,4	2,2	2,65	0,71-6,79	1	0,6	0,4	0,63	0,01-3,48
Mammella	0	-	-	-		43	25,5	18	0,84	0,61-1,13
Utero, collo	0	-	-	-		4	2,4	2,2	1,95	0,53-5
Utero, corpo	0	-	-	-		3	1,8	1	0,88	0,18-2,58
Utero NAS	0	-	-	-		7	4,2	2,8	1	0,4-2,07
Ovaio	0	-	-	-		9	5,3	3,3	0,75	0,34-1,42
Altri genitali femminili	0	-	-	-		6	3,6	2,6	2,37	0,87-5,16
Pene	0	-	-	-		0	0	0	-	
Prostata	26	15,8	12,6	0,83	0,55-1,22	0	0	0	-	
Testicolo	0	-	-	-		0	0	0	-	
Altri genitali maschili	0	-	-	-		0	0	0	-	
Rene	13	7,9	6,1	1,45	0,77-2,48	8	4,7	2,9	1,65	0,71-3,26
Vescica (maligni)	36	21,9	17	1,49	1,04-2,06	6	3,6	2,5	1,42	0,52-3,09
Vescica (non maligni)	2	1,2	0,8	1,06	0,12-3,82	0	0	0	-	
Altre vie urinarie	2	1,2	1	1,04	0,12-3,74	1	0,6	0,2	2,58	0,03-14,37
Occhio	0	-	-	-		0	0	0	-	
Encefalo e SNC (maligni)	11	6,7	6,3	0,8	0,4-1,43	16	9,5	7	1,44	0,82-2,33
^(b) Encefalo e SNC (non maligni)	0	-	-	-		2	1,2	0,8	1,18	0,13-4,27
Tiroide	1	0,6	0,4	1,14	0,01-6,35	2	1,2	0,9	1,33	0,15-4,8
Altre ghiandole endocrine	1	0,6	0,9	3,88	0,05-21,61	0	0	0	-	
Linfoma di Hodgkin	2	1,2	1,2	1,57	0,18-5,65	0	0	0	-	
Linfoma non Hodgkin	10	6,1	5,3	1,12	0,54-2,06	2	1,2	1,1	0,28	0,03-1
Mieloma	8	4,9	3,7	1,02	0,44-2	9	5,3	3,7	1,54	0,7-2,93
Leucemia linfatica acuta	0	-	-	-		1	0,6	0,5	0,52	0,01-2,89
Leucemia linfatica cronica	2	1,2	1,2	0,76	0,09-2,75	1	0,6	0,4	0,42	0,01-2,36
Leucemia mieloide acuta	8	4,9	4	1,49	0,64-2,93	4	2,4	2,5	0,63	0,17-1,61
Leucemia mieloide cronica	3	1,8	1,4	1,45	0,29-4,23	3	1,8	0,8	3,71	0,75-10,83
Altre MMPC e SMD	0	-	-	-		0	0	0	-	
Leucemie NAS	1	0,6	0,4	0,31	0-1,75	2	1,2	0,7	0,81	0,09-2,93
Miscellanea	0	-	-	-		0	0	0	-	
Mal definite e metastasi	22	13,4	10,6	1,38	0,86-2,08	20	11,9	7,5	1,26	0,77-1,94
Totale	461	280,9	227,4	1,08	0,98-1,18	313	185,8	128,3	1,05	0,94-1,18
Totale escluso ^(a)	460	280,3	226,8	1,08	0,98-1,18	313	185,8	128,3	1,06	0,94-1,18
Totale escluso ^{(a)(b)}	460	280,3	226,8	1,09	0,99-1,19	311	184,6	127,5	1,06	0,94-1,18

Comune di Bassiano. Anni 2009-2013

Incidenza. Numero di casi, tasso grezzo (TG), tasso standardizzato (TSD), confronto con l'atteso provinciale (SIR) e intervalli di confidenza (IC95%) per genere

Sede	Maschi					Femmine				
	Casi	TG	TSD	SIR	IC95%	Casi	TG	TSD	SIR	IC95%
Labbro	0	-	-	-		0	0	0	-	
Lingua	2	50,6	32,8	18,46	2,07-66,63	0	0	0	-	
Bocca	0	-	-	-		1	24,7	18,3	12,62	0,16-70,23
Ghiandole salivari	0	-	-	-		0	0	0	-	
Orofaringe	0	-	-	-		0	0	0	-	
Rinofaringe	0	-	-	-		0	0	0	-	
Ipfaringe	0	-	-	-		0	0	0	-	
Faringe NAS	0	-	-	-		0	0	0	-	
Esofago	0	-	-	-		0	0	0	-	
Stomaco	2	50,6	27,8	1,67	0,19-6,03	0	0	0	-	
Intestino tenue	0	-	-	-		0	0	0	-	
Colon	2	50,6	36,5	0,73	0,08-2,63	0	0	0	-	
Retto	4	101,3	52,2	3,06	0,82-7,83	1	24,7	6,6	1,04	0,01-5,79
Fegato	0	-	-	-		0	0	0	-	
Vie biliari	0	-	-	-		2	49,5	15,6	5,02	0,56-18,13
Pancreas	1	25,3	10,7	1,28	0,02-7,12	2	49,5	36,3	2,55	0,29-9,2
Cavità nasale	0	-	-	-		0	0	0	-	
Laringe	0	-	-	-		0	0	0	-	
Polmone	6	151,9	100,3	1,21	0,44-2,64	2	49,5	12,7	1,44	0,16-5,21
Altri organi toracici	0	-	-	-		0	0	0	-	
Osso	0	-	-	-		0	0	0	-	
Pelle, melanomi	1	25,3	11,6	1,19	0,02-6,62	2	49,5	30,2	2,49	0,28-8,99
(a) Pelle, non melanomi	4	101,3	58,5	0,9	0,24-2,3	5	123,7	55,4	1,61	0,52-3,75
Mesotelioma	0	-	-	-		0	0	0	-	
Sarcoma di Kaposi	0	-	-	-		0	0	0	-	
Tessuti molli	0	-	-	-		0	0	0	-	
Mammella	0	-	-	-		8	197,9	157,9	1,39	0,6-2,74
Utero, collo	0	-	-	-		0	0	0	-	
Utero, corpo	0	-	-	-		1	24,7	11,4	0,93	0,01-5,15
Utero NAS	0	-	-	-		1	24,7	6,6	11,17	0,15-62,16
Ovaio	0	-	-	-		0	0	0	-	
Altri genitali femminili	0	-	-	-		1	24,7	6,6	3,08	0,04-17,12
Pene	0	-	-	-		0	0	0	-	
Prostata	2	50,6	38,8	0,46	0,05-1,65	0	0	0	-	
Testicolo	0	-	-	-		0	0	0	-	
Altri genitali maschili	0	-	-	-		0	0	0	-	
Rene	0	-	-	-		0	0	0	-	
Vescica (maligni)	1	25,3	10,7	0,43	0,01-2,4	0	0	0	-	
Vescica (non maligni)	0	-	-	-		0	0	0	-	
Altre vie urinarie	0	-	-	-		0	0	0	-	
Occhio	0	-	-	-		0	0	0	-	
Encefalo e SNC (maligni)	0	-	-	-		0	0	0	-	
(b) Encefalo e SNC (non maligni)	0	-	-	-		2	49,5	48,4	2,97	0,33-10,71
Tiroide	0	-	-	-		1	24,7	18,5	0,65	0,01-3,64
Altre ghiandole endocrine	0	-	-	-		0	0	0	-	
Linfoma di Hodgkin	0	-	-	-		0	0	0	-	
Linfoma non Hodgkin	1	25,3	30,2	1,15	0,02-6,39	0	0	0	-	
Mieloma	1	25,3	17,5	2,75	0,04-15,28	0	0	0	-	
Leucemia linfatica acuta	0	-	-	-		0	0	0	-	
Leucemia linfatica cronica	0	-	-	-		1	24,7	18,3	7,73	0,1-43,01
Leucemia mieloide acuta	0	-	-	-		0	0	0	-	
Leucemia mieloide cronica	0	-	-	-		0	0	0	-	
Altre MMPC e SMD	1	25,3	23,6	1,64	0,02-9,12	0	0	0	-	
Leucemie NAS	0	-	-	-		0	0	0	-	
Miscellanea	0	-	-	-		0	0	0	-	
Mal definite e metastasi	1	25,3	19	1,61	0,02-8,96	0	0	0	-	
Totale	29	734,4	470,3	0,87	0,59-1,26	30	742,2	442,6	1,16	0,78-1,65
Totale escluso (a)	25	633,1	411,8	0,87	0,56-1,29	25	618,5	387,2	1,1	0,71-1,62
Totale escluso (a)(b)	25	633,1	411,8	0,88	0,57-1,31	23	569	338,9	1,04	0,66-1,56

Comune di Bassiano. Anni 2009-2013

Mortalità. Numero di decessi per tumore, tasso grezzo (TG), tasso standardizzato (TSD), confronto con l'atteso provinciale (SMR) e intervalli di confidenza (IC95%) per genere

Sede	Maschi					Femmine				
	Casi	TG	TSD	SMR	IC95%	Casi	TG	TSD	SMR	IC95%
Labbro	0	-	-	-		0	0	0	-	
Lingua	0	-	-	-		0	0	0	-	
Bocca	0	-	-	-		0	0	0	-	
Ghiandole salivari	0	-	-	-		0	0	0	-	
Orofaringe	0	-	-	-		0	0	0	-	
Rinofaringe	0	-	-	-		0	0	0	-	
Ipofaringe	0	-	-	-		0	0	0	-	
Faringe NAS	1	25,3	23,6	30,74	0,4-171,05	0	0	0	-	
Esofago	0	-	-	-		0	0	0	-	
Stomaco	3	76	39,4	3,18	0,64-9,3	0	0	0	-	
Intestino tenue	0	-	-	-		0	0	0	-	
Colon	1	25,3	11,6	0,71	0,01-3,94	0	0	0	-	
Retto	0	-	-	-		2	49,5	33,4	7,1	0,8-25,63
Fegato	2	50,6	29,7	2,45	0,28-8,85	0	0	0	-	
Vie biliari	0	-	-	-		1	24,7	9,5	2,89	0,04-16,1
Pancreas	0	-	-	-		2	49,5	36,3	2,91	0,33-10,5
Cavità nasale	0	-	-	-		0	0	0	-	
Laringe	0	-	-	-		0	0	0	-	
Polmone	4	101,3	58,9	0,88	0,24-2,25	1	24,7	6,6	0,84	0,01-4,67
Altri organi toracici	0	-	-	-		0	0	0	-	
Osso	0	-	-	-		0	0	0	-	
Pelle, melanomi	0	-	-	-		0	0	0	-	
^(a) Pelle, non melanomi	0	-	-	-		0	0	0	-	
Mesotelioma	0	-	-	-		0	0	0	-	
Sarcoma di Kaposi	0	-	-	-		0	0	0	-	
Tessuti molli	0	-	-	-		0	0	0	-	
Mammella	0	-	-	-		1	24,7	6,1	0,62	0,01-3,43
Utero, collo	0	-	-	-		0	0	0	-	
Utero, corpo	0	-	-	-		0	0	0	-	
Utero NAS	0	-	-	-		2	49,5	16,1	8,67	0,97-31,29
Ovaio	0	-	-	-		0	0	0	-	
Altri genitali femminili	0	-	-	-		0	0	0	-	
Pene	0	-	-	-		0	0	0	-	
Prostata	0	-	-	-		0	0	0	-	
Testicolo	0	-	-	-		0	0	0	-	
Altri genitali maschili	0	-	-	-		0	0	0	-	
Rene	0	-	-	-		0	0	0	-	
Vescica (maligni)	0	-	-	-		0	0	0	-	
Vescica (non maligni)	0	-	-	-		0	0	0	-	
Altre vie urinarie	0	-	-	-		0	0	0	-	
Occhio	0	-	-	-		0	0	0	-	
Encefalo e SNC (maligni)	0	-	-	-		0	0	0	-	
^(b) Encefalo e SNC (non maligni)	0	-	-	-		0	0	0	-	
Tiroide	0	-	-	-		0	0	0	-	
Altre ghiandole endocrine	0	-	-	-		0	0	0	-	
Linfoma di Hodgkin	0	-	-	-		0	0	0	-	
Linfoma non Hodgkin	0	-	-	-		0	0	0	-	
Mieloma	0	-	-	-		0	0	0	-	
Leucemia linfatica acuta	0	-	-	-		0	0	0	-	
Leucemia linfatica cronica	0	-	-	-		0	0	0	-	
Leucemia mieloide acuta	0	-	-	-		0	0	0	-	
Leucemia mieloide cronica	0	-	-	-		0	0	0	-	
Altre MMPC e SMD	0	-	-	-		0	0	0	-	
Leucemie NAS	0	-	-	-		0	0	0	-	
Miscellanea	0	-	-	-		0	0	0	-	
Mal definite e metastasi	0	-	-	-		0	0	0	-	
Totale	11	278,6	163,4	0,72	0,36-1,28	9	222,7	108	0,87	0,4-1,66
Totale escluso ^(a)	11	278,6	163,4	0,72	0,36-1,29	9	222,7	108	0,88	0,4-1,67
Totale escluso ^{(a)(b)}	11	278,6	163,4	0,72	0,36-1,29	9	222,7	108	0,88	0,4-1,68

Comune di Campodimele. Anni 2009-2013

Incidenza. Numero di casi, tasso grezzo (TG), tasso standardizzato (TSD), confronto con l'atteso provinciale (SIR) e intervalli di confidenza (IC95%) per genere

Sede	Maschi					Femmine				
	Casi	TG	TSD	SIR	IC95%	Casi	TG	TSD	SIR	IC95%
Labbro	0	-	-	-		0	0	0	-	
Lingua	0	-	-	-		0	0	0	-	
Bocca	0	-	-	-		0	0	0	-	
Ghiandole salivari	0	-	-	-		0	0	0	-	
Orofaringe	0	-	-	-		0	0	0	-	
Rinofaringe	0	-	-	-		0	0	0	-	
Ipfaringe	0	-	-	-		0	0	0	-	
Faringe NAS	0	-	-	-		0	0	0	-	
Esofago	0	-	-	-		0	0	0	-	
Stomaco	0	-	-	-		0	0	0	-	
Intestino tenue	0	-	-	-		0	0	0	-	
Colon	2	121	71,8	1,67	0,19-6,04	2	127,7	64,7	2,23	0,25-8,04
Retto	0	-	-	-		0	0	0	-	
Fegato	0	-	-	-		0	0	0	-	
Vie biliari	0	-	-	-		0	0	0	-	
Pancreas	1	60,5	14,9	2,87	0,04-15,99	0	0	0	-	
Cavità nasale	0	-	-	-		0	0	0	-	
Laringe	0	-	-	-		0	0	0	-	
Polmone	0	-	-	-		0	0	0	-	
Altri organi toracici	0	-	-	-		0	0	0	-	
Osso	0	-	-	-		0	0	0	-	
Pelle, melanomi	0	-	-	-		1	63,9	70	3,03	0,04-16,85
(a) Pelle, non melanomi	2	121	94,3	0,95	0,11-3,41	2	127,7	20	1,37	0,15-4,93
Mesotelioma	0	-	-	-		0	0	0	-	
Sarcoma di Kaposi	0	-	-	-		0	0	0	-	
Tessuti molli	0	-	-	-		0	0	0	-	
Mammella	0	-	-	-		1	63,9	10	0,41	0,01-2,29
Utero, collo	0	-	-	-		0	0	0	-	
Utero, corpo	0	-	-	-		0	0	0	-	
Utero NAS	0	-	-	-		0	0	0	-	
Ovaio	0	-	-	-		1	63,9	100	3,75	0,05-20,84
Altri genitali femminili	0	-	-	-		0	0	0	-	
Pene	0	-	-	-		0	0	0	-	
Prostata	0	-	-	-		0	0	0	-	
Testicolo	0	-	-	-		0	0	0	-	
Altri genitali maschili	0	-	-	-		0	0	0	-	
Rene	1	60,5	72,9	3,39	0,04-18,87	1	63,9	10	5,45	0,07-30,34
Vescica (maligni)	0	-	-	-		0	0	0	-	
Vescica (non maligni)	0	-	-	-		0	0	0	-	
Altre vie urinarie	0	-	-	-		0	0	0	-	
Occhio	0	-	-	-		0	0	0	-	
Encefalo e SNC (maligni)	0	-	-	-		0	0	0	-	
(b) Encefalo e SNC (non maligni)	0	-	-	-		1	63,9	10	3,56	0,05-19,79
Tiroide	0	-	-	-		0	0	0	-	
Altre ghiandole endocrine	0	-	-	-		0	0	0	-	
Linfoma di Hodgkin	0	-	-	-		0	0	0	-	
Linfoma non Hodgkin	0	-	-	-		0	0	0	-	
Mieloma	1	60,5	45,8	6,19	0,08-34,45	1	63,9	54,8	7,88	0,1-43,83
Leucemia linfatica acuta	0	-	-	-		0	0	0	-	
Leucemia linfatica cronica	0	-	-	-		0	0	0	-	
Leucemia mieloide acuta	0	-	-	-		0	0	0	-	
Leucemia mieloide cronica	0	-	-	-		0	0	0	-	
Altre MMPC e SMD	0	-	-	-		0	0	0	-	
Leucemie NAS	0	-	-	-		0	0	0	-	
Miscellanea	0	-	-	-		0	0	0	-	
Mal definite e metastasi	0	-	-	-		0	0	0	-	
Totale	7	423,5	299,8	0,47	0,19-0,97	10	638,6	339,5	0,88	0,42-1,61
Totale escluso (a)	5	302,5	205,4	0,39	0,13-0,91	8	510,9	319,5	0,8	0,35-1,58
Totale escluso (a)(b)	5	302,5	205,4	0,4	0,13-0,92	7	447	309,5	0,72	0,29-1,49

Comune di Campodimele. Anni 2009-2013

Mortalità. Numero di decessi per tumore, tasso grezzo (TG), tasso standardizzato (TSD), confronto con l'atteso provinciale (SMR) e intervalli di confidenza (IC95%) per genere

Sede	Maschi					Femmine				
	Casi	TG	TSD	SMR	IC95%	Casi	TG	TSD	SMR	IC95%
Labbro	0	-	-	-		0	0	0	-	
Lingua	0	-	-	-		0	0	0	-	
Bocca	0	-	-	-		0	0	0	-	
Ghiandole salivari	0	-	-	-		0	0	0	-	
Orofaringe	0	-	-	-		0	0	0	-	
Rinofaringe	0	-	-	-		0	0	0	-	
Ipfaringe	0	-	-	-		0	0	0	-	
Faringe NAS	0	-	-	-		0	0	0	-	
Esofago	0	-	-	-		0	0	0	-	
Stomaco	0	-	-	-		0	0	0	-	
Intestino tenue	0	-	-	-		0	0	0	-	
Colon	2	121	80,3	2,81	0,32-10,16	1	63,9	11,1	1,83	0,02-10,18
Retto	0	-	-	-		0	0	0	-	
Fegato	0	-	-	-		0	0	0	-	
Vie biliari	0	-	-	-		0	0	0	-	
Pancreas	0	-	-	-		0	0	0	-	
Cavità nasale	0	-	-	-		0	0	0	-	
Laringe	0	-	-	-		0	0	0	-	
Polmone	0	-	-	-		1	63,9	10	1,82	0,02-10,1
Altri organi toracici	0	-	-	-		0	0	0	-	
Osso	0	-	-	-		0	0	0	-	
Pelle, melanomi	0	-	-	-		0	0	0	-	
^(a) Pelle, non melanomi	0	-	-	-		0	0	0	-	
Mesotelioma	0	-	-	-		0	0	0	-	
Sarcoma di Kaposi	0	-	-	-		0	0	0	-	
Tessuti molli	0	-	-	-		0	0	0	-	
Mammella	0	-	-	-		0	0	0	-	
Utero, collo	0	-	-	-		0	0	0	-	
Utero, corpo	0	-	-	-		1	63,9	10	19,62	0,26-109,18
Utero NAS	0	-	-	-		0	0	0	-	
Ovaio	0	-	-	-		0	0	0	-	
Altri genitali femminili	0	-	-	-		0	0	0	-	
Pene	0	-	-	-		0	0	0	-	
Prostata	0	-	-	-		0	0	0	-	
Testicolo	0	-	-	-		0	0	0	-	
Altri genitali maschili	0	-	-	-		0	0	0	-	
Rene	0	-	-	-		0	0	0	-	
Vescica (maligni)	0	-	-	-		0	0	0	-	
Vescica (non maligni)	0	-	-	-		0	0	0	-	
Altre vie urinarie	0	-	-	-		0	0	0	-	
Occhio	0	-	-	-		0	0	0	-	
Encefalo e SNC (maligni)	0	-	-	-		0	0	0	-	
^(b) Encefalo e SNC (non maligni)	0	-	-	-		0	0	0	-	
Tiroide	0	-	-	-		0	0	0	-	
Altre ghiandole endocrine	0	-	-	-		0	0	0	-	
Linfoma di Hodgkin	0	-	-	-		0	0	0	-	
Linfoma non Hodgkin	0	-	-	-		0	0	0	-	
Mieloma	0	-	-	-		0	0	0	-	
Leucemia linfatica acuta	0	-	-	-		0	0	0	-	
Leucemia linfatica cronica	0	-	-	-		0	0	0	-	
Leucemia mieloide acuta	0	-	-	-		0	0	0	-	
Leucemia mieloide cronica	0	-	-	-		0	0	0	-	
Altre MMPC e SMD	0	-	-	-		0	0	0	-	
Leucemie NAS	0	-	-	-		0	0	0	-	
Miscellanea	0	-	-	-		0	0	0	-	
Mal definite e metastasi	0	-	-	-		0	0	0	-	
Totale	2	121	80,3	0,26	0,03-0,93	3	191,6	31,1	0,61	0,12-1,78
Totale escluso ^(a)	2	121	80,3	0,26	0,03-0,94	3	191,6	31,1	0,61	0,12-1,79
Totale escluso ^{(a)(b)}	2	121	80,3	0,26	0,03-0,94	3	191,6	31,1	0,62	0,12-1,8

Comune di Castelforte. Anni 2009-2013

Incidenza. Numero di casi, tasso grezzo (TG), tasso standardizzato (TSD), confronto con l'atteso provinciale (SIR) e intervalli di confidenza (IC95%) per genere

Sede	Maschi					Femmine				
	Casi	TG	TSD	SIR	IC95%	Casi	TG	TSD	SIR	IC95%
Labbro	0	-	-	-		0	0	0	-	
Lingua	1	9,2	7,7	3,41	0,04-18,97	0	0	0	-	
Bocca	0	-	-	-		0	0	0	-	
Ghiandole salivari	0	-	-	-		1	8,8	7,9	9,14	0,12-50,88
Orofaringe	0	-	-	-		0	0	0	-	
Rinofaringe	0	-	-	-		0	0	0	-	
Ipfaringe	0	-	-	-		0	0	0	-	
Faringe NAS	0	-	-	-		0	0	0	-	
Esophago	1	9,2	6,3	2,01	0,03-11,16	1	8,8	2,2	7,48	0,1-41,64
Stomaco	3	27,6	15,7	0,98	0,2-2,85	2	17,7	10,8	0,86	0,1-3,12
Intestino tenue	0	-	-	-		1	8,8	4,8	7,16	0,09-39,82
Colon	7	64,4	40,6	1,01	0,4-2,08	7	61,9	27,3	1,25	0,5-2,57
Retto	8	73,6	49,7	2,38	1,03-4,69	4	35,3	31,1	1,46	0,39-3,74
Fegato	4	36,8	19,3	1,8	0,48-4,6	2	17,7	16,4	1,66	0,19-6
Vie biliari	3	27,6	14,3	4,47	0,9-13,05	3	26,5	7,2	2,62	0,53-7,65
Pancreas	1	9,2	4	0,5	0,01-2,78	4	35,3	18,9	1,78	0,48-4,55
Cavità nasale	0	-	-	-		0	0	0	-	
Laringe	1	9,2	7,7	0,85	0,01-4,74	0	0	0	-	
Polmone	12	110,4	62,2	0,94	0,49-1,65	5	44,2	23,5	1,27	0,41-2,97
Altri organi toracici	0	-	-	-		1	8,8	4,8	7,72	0,1-42,97
Osso	0	-	-	-		1	8,8	8,9	8,72	0,11-48,51
Pelle, melanomi	1	9,2	6,3	0,45	0,01-2,5	2	17,7	6,7	0,89	0,1-3,22
(a) Pelle, non melanomi	10	92	49,7	0,87	0,42-1,6	3	26,5	11,1	0,33	0,07-0,97
Mesotelioma	0	-	-	-		0	0	0	-	
Sarcoma di Kaposi	0	-	-	-		0	0	0	-	
Tessuti molli	0	-	-	-		1	8,8	9,4	2,97	0,04-16,55
Mammella	0	-	-	-		9	79,5	53,8	0,56	0,25-1,06
Utero, collo	0	-	-	-		3	26,5	13,9	4,19	0,84-12,26
Utero, corpo	0	-	-	-		7	61,9	43,9	2,29	0,92-4,71
Utero NAS	0	-	-	-		0	0	0	-	
Ovaio	0	-	-	-		1	8,8	8,3	0,57	0,01-3,17
Altri genitali femminili	0	-	-	-		2	17,7	4	2,1	0,24-7,57
Pene	0	-	-	-		0	0	0	-	
Prostata	9	82,8	48,3	0,81	0,37-1,54	0	0	0	-	
Testicolo	0	-	-	-		0	0	0	-	
Altri genitali maschili	0	-	-	-		0	0	0	-	
Rene	1	9,2	7,7	0,55	0,01-3,07	1	8,8	7,1	0,83	0,01-4,63
Vescica (maligni)	8	73,6	44,8	1,35	0,58-2,66	0	0	0	-	
Vescica (non maligni)	4	36,8	31,7	1,37	0,37-3,52	0	0	0	-	
Altre vie urinarie	0	-	-	-		1	8,8	4,8	4,59	0,06-25,54
Occhio	0	-	-	-		0	0	0	-	
Encefalo e SNC (maligni)	2	18,4	16,8	1,84	0,21-6,65	1	8,8	9,4	0,83	0,01-4,62
(b) Encefalo e SNC (non maligni)	2	18,4	12,7	1,82	0,2-6,57	2	17,7	10,8	1,06	0,12-3,81
Tiroide	0	-	-	-		5	44,2	36,9	1,19	0,38-2,77
Altre ghiandole endocrine	0	-	-	-		0	0	0	-	
Linfoma di Hodgkin	0	-	-	-		3	26,5	32,8	9,7	1,95-28,33
Linfoma non Hodgkin	1	9,2	4,5	0,44	0,01-2,43	1	8,8	4,8	0,56	0,01-3,14
Mieloma	0	-	-	-		0	0	0	-	
Leucemia linfatica acuta	0	-	-	-		0	0	0	-	
Leucemia linfatica cronica	0	-	-	-		1	8,8	2,2	2,73	0,04-15,18
Leucemia mieloide acuta	0	-	-	-		2	17,7	5	3,32	0,37-11,98
Leucemia mieloide cronica	0	-	-	-		0	0	0	-	
Altre MMPC e SMD	2	18,4	12,2	1,27	0,14-4,57	2	17,7	4	1,42	0,16-5,12
Leucemie NAS	0	-	-	-		1	8,8	2,2	10,17	0,13-56,6
Miscellanea	0	-	-	-		0	0	0	-	
Mal definite e metastasi	0	-	-	-		0	0	0	-	
Totale	81	744,9	462,6	0,95	0,75-1,18	80	707	434,7	1,09	0,86-1,36
Totale escluso (a)	71	652,9	412,8	0,96	0,75-1,21	77	680,5	423,6	1,2	0,94-1,49
Totale escluso (a)(b)	69	634,5	400,1	0,95	0,74-1,2	75	662,8	412,8	1,2	0,94-1,5

Comune di Castelforte. Anni 2009-2013

Mortalità. Numero di decessi per tumore, tasso grezzo (TG), tasso standardizzato (TSD), confronto con l'atteso provinciale (SMR) e intervalli di confidenza (IC95%) per genere

Sede	Maschi					Femmine				
	Casi	TG	TSD	SMR	IC95%	Casi	TG	TSD	SMR	IC95%
Labbro	0	-	-	-		0	0	0	-	
Lingua	0	-	-	-		0	0	0	-	
Bocca	0	-	-	-		0	0	0	-	
Ghiandole salivari	0	-	-	-		0	0	0	-	
Orofaringe	0	-	-	-		0	0	0	-	
Rinofaringe	0	-	-	-		0	0	0	-	
Ipofaringe	0	-	-	-		0	0	0	-	
Faringe NAS	0	-	-	-		0	0	0	-	
Esofago	0	-	-	-		0	0	0	-	
Stomaco	2	18,4	9,4	0,81	0,09-2,94	1	8,8	1,9	0,52	0,01-2,91
Intestino tenue	0	-	-	-		0	0	0	-	
Colon	7	64,4	36,6	1,93	0,77-3,97	3	26,5	7,4	0,92	0,19-2,7
Retto	3	27,6	16,2	2,63	0,53-7,7	2	17,7	10,2	2,38	0,27-8,6
Fegato	2	18,4	10,3	0,94	0,11-3,4	1	8,8	2,2	0,77	0,01-4,31
Vie biliari	2	18,4	10,3	4,13	0,46-14,93	2	17,7	5	2,01	0,23-7,27
Pancreas	1	9,2	4	0,59	0,01-3,3	1	8,8	2,2	0,5	0,01-2,76
Cavità nasale	0	-	-	-		0	0	0	-	
Laringe	0	-	-	-		0	0	0	-	
Polmone	11	101,2	58,6	0,94	0,47-1,68	5	44,2	18,9	1,47	0,47-3,43
Altri organi toracici	1	9,2	4,5	2,87	0,04-15,94	0	0	0	-	
Osso	0	-	-	-		0	0	0	-	
Pelle, melanomi	0	-	-	-		0	0	0	-	
(a) Pelle, non melanomi	0	-	-	-		0	0	0	-	
Mesotelioma	0	-	-	-		0	0	0	-	
Sarcoma di Kaposi	0	-	-	-		0	0	0	-	
Tessuti molli	0	-	-	-		0	0	0	-	
Mammella	0	-	-	-		5	44,2	17,8	1,08	0,35-2,51
Utero, collo	0	-	-	-		0	0	0	-	
Utero, corpo	0	-	-	-		0	0	0	-	
Utero NAS	0	-	-	-		3	26,5	11,1	4,6	0,92-13,44
Ovaio	0	-	-	-		0	0	0	-	
Altri genitali femminili	0	-	-	-		1	8,8	1,9	3,26	0,04-18,16
Pene	0	-	-	-		0	0	0	-	
Prostata	6	55,2	22,1	1,81	0,66-3,94	0	0	0	-	
Testicolo	0	-	-	-		0	0	0	-	
Altri genitali maschili	0	-	-	-		0	0	0	-	
Rene	1	9,2	4	1,2	0,02-6,68	0	0	0	-	
Vescica (maligni)	1	9,2	4	0,38	0-2,09	0	0	0	-	
Vescica (non maligni)	0	-	-	-		0	0	0	-	
Altre vie urinarie	0	-	-	-		0	0	0	-	
Occhio	0	-	-	-		0	0	0	-	
Encefalo e SNC (maligni)	2	18,4	16,8	1,9	0,21-6,87	0	0	0	-	
(b) Encefalo e SNC (non maligni)	0	-	-	-		0	0	0	-	
Tiroide	0	-	-	-		0	0	0	-	
Altre ghiandole endocrine	0	-	-	-		0	0	0	-	
Linfoma di Hodgkin	0	-	-	-		0	0	0	-	
Linfoma non Hodgkin	0	-	-	-		1	8,8	4,8	1,53	0,02-8,49
Mieloma	2	18,4	6,1	2,83	0,32-10,2	0	0	0	-	
Leucemia linfatica acuta	0	-	-	-		1	8,8	1,9	6,59	0,09-36,67
Leucemia linfatica cronica	0	-	-	-		0	0	0	-	
Leucemia mieloide acuta	0	-	-	-		0	0	0	-	
Leucemia mieloide cronica	1	9,2	4,5	5,55	0,07-30,89	0	0	0	-	
Altre MMPC e SMD	0	-	-	-		0	0	0	-	
Leucemie NAS	0	-	-	-		1	8,8	2,2	3,72	0,05-20,69
Miscellanea	0	-	-	-		0	0	0	-	
Mal definite e metastasi	1	9,2	4	0,61	0,01-3,41	1	8,8	3,1	0,56	0,01-3,14
Totale	43	395,4	211,5	1,08	0,78-1,45	28	247,4	90,4	0,94	0,62-1,36
Totale escluso (a)	43	395,4	211,5	1,09	0,79-1,46	28	247,4	90,4	0,94	0,63-1,36
Totale escluso (a)(b)	43	395,4	211,5	1,09	0,79-1,47	28	247,4	90,4	0,95	0,63-1,37

Comune di Cisterna di Latina. Anni 2009-2013

Incidenza. Numero di casi, tasso grezzo (TG), tasso standardizzato (TSD), confronto con l'atteso provinciale (SIR) e intervalli di confidenza (IC95%) per genere

Sede	Maschi					Femmine				
	Casi	TG	TSD	SIR	IC95%	Casi	TG	TSD	SIR	IC95%
Labbro	3	3,5	2,2	2,17	0,44-6,33	1	1,1	1,1	1,56	0,02-8,66
Lingua	3	3,5	3,6	1,55	0,31-4,52	0	0	0	-	-
Bocca	3	3,5	2,5	2,04	0,41-5,96	3	3,4	2,4	2,41	0,48-7,04
Ghiandole salivari	2	2,3	2	1,43	0,16-5,16	0	0	0	-	-
Orofaringe	1	1,2	1,2	0,6	0,01-3,34	0	0	0	-	-
Rinofaringe	1	1,2	1,2	1,24	0,02-6,9	0	0	0	-	-
Ipofaringe	1	1,2	1,2	1,21	0,02-6,73	0	0	0	-	-
Faringe NAS	2	2,3	2,2	2,15	0,24-7,78	0	0	0	-	-
Esofago	3	3,5	2,7	0,92	0,18-2,69	2	2,2	1,2	2,38	0,27-8,59
Stomaco	23	26,6	19,8	1,25	0,79-1,88	14	15,6	9,7	1,04	0,57-1,75
Intestino tenue	1	1,2	1	1	0,01-5,54	0	0	0	-	-
Colon	35	40,5	32,5	0,8	0,55-1,11	32	35,8	22,5	0,95	0,65-1,34
Retto	25	28,9	23,6	1,18	0,76-1,74	22	24,6	17,4	1,34	0,84-2,03
Fegato	15	17,4	13,5	1,05	0,59-1,74	7	7,8	5,4	1,01	0,4-2,07
Vie biliari	3	3,5	2,5	0,74	0,15-2,17	5	5,6	3,9	0,75	0,24-1,75
Pancreas	10	11,6	9,7	0,79	0,38-1,46	11	12,3	8	0,84	0,42-1,5
Cavità nasale	1	1,2	0,8	1,53	0,02-8,52	1	1,1	0,4	2,56	0,03-14,22
Laringe	6	6,9	6,2	0,76	0,28-1,64	0	0	0	-	-
Polmone	85	98,4	80	1,1	0,88-1,36	24	26,8	19,7	0,97	0,62-1,45
Altri organi toracici	1	1,2	1	1,04	0,01-5,81	1	1,1	0,9	1,18	0,02-6,54
Osso	1	1,2	1,1	1,14	0,01-6,37	0	0	0	-	-
Pelle, melanomi	14	16,2	14,3	0,89	0,49-1,5	14	15,6	13,6	0,83	0,45-1,4
(a) Pelle, non melanomi	77	89,1	70,6	1,12	0,89-1,4	71	79,4	50,3	1,38	1,08-1,74
Mesotelioma	0	-	-	-	-	0	0	0	-	-
Sarcoma di Kaposi	0	-	-	-	-	0	0	0	-	-
Tessuti molli	1	1,2	1	0,34	0-1,86	2	2,2	1,6	0,9	0,1-3,26
Mammella	1	1,2	0,9	0,99	0,01-5,53	111	124,1	101,9	0,98	0,8-1,18
Utero, collo	0	-	-	-	-	5	5,6	4,9	0,91	0,29-2,13
Utero, corpo	0	-	-	-	-	19	21,2	17,7	0,93	0,56-1,45
Utero NAS	0	-	-	-	-	1	1,1	0,7	0,6	0,01-3,34
Ovaio	0	-	-	-	-	8	8,9	7,8	0,67	0,29-1,32
Altri genitali femminili	0	-	-	-	-	3	3,4	1,8	0,52	0,1-1,51
Pene	1	1,2	0,9	0,7	0,01-3,9	0	0	0	-	-
Prostata	73	84,5	67,5	1,05	0,82-1,32	0	0	0	-	-
Testicolo	6	6,9	6,9	0,93	0,34-2,03	0	0	0	-	-
Altri genitali maschili	0	-	-	-	-	0	0	0	-	-
Rene	14	16,2	14	1,12	0,61-1,88	7	7,8	6,4	0,92	0,37-1,89
Vescica (maligni)	46	53,2	40,8	1,31	0,96-1,75	12	13,4	9,7	1,98	1,02-3,45
Vescica (non maligni)	20	23,1	19,3	1,08	0,66-1,67	5	5,6	3,2	1,28	0,41-2,99
Altre vie urinarie	4	4,6	4	1,65	0,44-4,22	3	3,4	2	2,38	0,48-6,95
Occhio	1	1,2	1	1,59	0,02-8,86	1	1,1	1,9	1,53	0,02-8,53
Encefalo e SNC (maligni)	6	6,9	6,4	0,77	0,28-1,68	10	11,2	8,7	1,34	0,64-2,47
(b) Encefalo e SNC (non maligni)	6	6,9	7,1	0,73	0,27-1,59	9	10,1	8,6	0,67	0,3-1,26
Tiroide	10	11,6	12,1	0,84	0,4-1,55	43	48,1	45,7	1,26	0,91-1,7
Altre ghiandole endocrine	2	2,3	2,2	3,57	0,4-12,88	0	0	0	-	-
Linfoma di Hodgkin	6	6,9	6,5	1,27	0,46-2,76	3	3,4	3,2	1,08	0,22-3,16
Linfoma non Hodgkin	14	16,2	14,9	0,89	0,49-1,5	8	8,9	6,8	0,68	0,29-1,34
Mieloma	3	3,5	2,3	0,5	0,1-1,45	7	7,8	6,2	1,41	0,57-2,91
Leucemia linfatica acuta	1	1,2	1	0,49	0,01-2,7	2	2,2	3,4	1,82	0,2-6,56
Leucemia linfatica cronica	3	3,5	3,1	1,43	0,29-4,18	4	4,5	3,9	1,88	0,51-4,82
Leucemia mieloide acuta	5	5,8	5,4	1,23	0,4-2,88	3	3,4	1,9	0,73	0,15-2,14
Leucemia mieloide cronica	0	-	-	-	-	1	1,1	0,7	1,09	0,01-6,08
Altre MMPC e SMD	14	16,2	13,3	1,57	0,86-2,64	11	12,3	7,5	1,41	0,7-2,53
Leucemie NAS	0	-	-	-	-	0	0	0	-	-
Miscellanea	0	-	-	-	-	0	0	0	-	-
Mal definite e metastasi	8	9,3	6,4	0,88	0,38-1,73	10	11,2	6,6	1,1	0,53-2,02
Totale	561	649,1	532,4	1,04	0,96-1,13	496	554,4	419,1	1,04	0,95-1,14
Totale escluso (a)	484	560	461,8	1,03	0,94-1,13	425	475	368,8	1	0,91-1,1
Totale escluso (a)(b)	478	553,1	454,7	1,04	0,95-1,13	416	465	360,2	1,01	0,92-1,11

Comune di Cisterna di Latina. Anni 2009-2013

Mortalità. Numero di decessi per tumore, tasso grezzo (TG), tasso standardizzato (TSD), confronto con l'atteso provinciale (SMR) e intervalli di confidenza (IC95%) per genere

Sede	Maschi					Femmine				
	Casi	TG	TSD	SMR	IC95%	Casi	TG	TSD	SMR	IC95%
Labbro	0	-	-	-		0	0	0	-	
Lingua	4	4,6	4,4	5,28	1,42-13,52	0	0	0	-	
Bocca	0	-	-	-		1	1,1	0,7	1,88	0,02-10,44
Ghiandole salivari	0	-	-	-		0	0	0	-	
Orofaringe	0	-	-	-		0	0	0	-	
Rinofaringe	1	1,2	0,8	7,49	0,1-41,67	0	0	0	-	
Ipfaringe	1	1,2	1	3,03	0,04-16,85	0	0	0	-	
Faringe NAS	0	-	-	-		0	0	0	-	
Esofago	3	3,5	3,2	1,17	0,23-3,41	1	1,1	0,7	1,29	0,02-7,18
Stomaco	19	22	15,4	1,37	0,83-2,14	15	16,8	9,4	1,47	0,82-2,42
Intestino tenue	0	-	-	-		0	0	0	-	
Colon	26	30,1	24	1,27	0,83-1,86	24	26,8	15,8	1,39	0,89-2,07
Retto	6	6,9	5,8	0,93	0,34-2,03	6	6,7	3,8	1,3	0,48-2,84
Fegato	8	9,3	7,1	0,61	0,26-1,21	5	5,6	3,4	0,73	0,23-1,69
Vie biliari	4	4,6	3,5	1,43	0,38-3,65	3	3,4	2	0,53	0,11-1,54
Pancreas	10	11,6	9,7	0,95	0,45-1,74	11	12,3	7,5	0,99	0,49-1,77
Cavità nasale	1	1,2	0,7	4,12	0,05-22,95	0	0	0	-	
Laringe	4	4,6	3,9	1,51	0,41-3,86	1	1,1	0,4	3,22	0,04-17,92
Polmone	77	89,1	72,2	1,14	0,9-1,42	21	23,5	15,7	1,04	0,65-1,6
Altri organi toracici	2	2,3	1,7	0,87	0,1-3,14	1	1,1	1	0,66	0,01-3,66
Osso	0	-	-	-		0	0	0	-	
Pelle, melanomi	0	-	-	-		2	2,2	1,5	0,69	0,08-2,48
^(a) Pelle, non melanomi	0	-	-	-		1	1,1	1	1,71	0,02-9,52
Mesotelioma	0	-	-	-		0	0	0	-	
Sarcoma di Kaposi	0	-	-	-		0	0	0	-	
Tessuti molli	1	1,2	1,2	1,08	0,01-6,02	1	1,1	0,6	1,14	0,01-6,36
Mammella	0	-	-	-		26	29,1	20,8	0,92	0,6-1,35
Utero, collo	0	-	-	-		1	1,1	1,1	0,8	0,01-4,47
Utero, corpo	0	-	-	-		2	2,2	1,6	1,07	0,12-3,85
Utero NAS	0	-	-	-		3	3,4	1,7	0,75	0,15-2,19
Ovaio	0	-	-	-		7	7,8	5,5	1,09	0,44-2,25
Altri genitali femminili	0	-	-	-		1	1,1	0,7	0,59	0,01-3,27
Pene	0	-	-	-		0	0	0	-	
Prostata	21	24,3	20,3	1,32	0,82-2,02	0	0	0	-	
Testicolo	0	-	-	-		0	0	0	-	
Altri genitali maschili	0	-	-	-		0	0	0	-	
Rene	6	6,9	5,6	1,21	0,44-2,64	6	6,7	3,6	2,14	0,78-4,66
Vescica (maligni)	15	17,4	13,8	1,13	0,63-1,86	6	6,7	4,1	2,57	0,94-5,59
Vescica (non maligni)	1	1,2	0,8	0,99	0,01-5,5	0	0	0	-	
Altre vie urinarie	2	2,3	1,5	2,03	0,23-7,33	0	0	0	-	
Occhio	0	-	-	-		0	0	0	-	
Encefalo e SNC (maligni)	6	6,9	5,7	0,84	0,31-1,82	8	8,9	5,1	1,24	0,54-2,45
^(b) Encefalo e SNC (non maligni)	0	-	-	-		0	0	0	-	
Tiroide	1	1,2	1	2,37	0,03-13,2	1	1,1	1,2	1,2	0,02-6,65
Altre ghiandole endocrine	0	-	-	-		0	0	0	-	
Linfoma di Hodgkin	1	1,2	1	1,45	0,02-8,04	0	0	0	-	
Linfoma non Hodgkin	6	6,9	6	1,28	0,47-2,79	4	4,5	4,8	1,07	0,29-2,74
Mieloma	2	2,3	2	0,47	0,05-1,68	5	5,6	4,1	1,45	0,47-3,38
Leucemia linfatica acuta	1	1,2	1	0,79	0,01-4,42	0	0	0	-	
Leucemia linfatica cronica	4	4,6	4,2	3,33	0,9-8,53	1	1,1	0,5	0,75	0,01-4,18
Leucemia mieloide acuta	6	6,9	5,5	2,14	0,78-4,66	2	2,2	1,5	0,56	0,06-2,01
Leucemia mieloide cronica	1	1,2	1	0,87	0,01-4,82	0	0	0	-	
Altre MMPC e SMD	0	-	-	-		0	0	0	-	
Leucemie NAS	1	1,2	0,9	0,63	0,01-3,51	2	2,2	1,1	1,43	0,16-5,15
Miscellanea	0	-	-	-		0	0	0	-	
Mal definite e metastasi	9	10,4	9,1	1,02	0,47-1,94	7	7,8	5	0,73	0,29-1,5
Totale	250	289,3	233,9	1,1	0,97-1,25	175	195,6	125,8	1,03	0,89-1,2
Totale escluso ^(a)	250	289,3	233,9	1,11	0,98-1,26	174	194,5	124,8	1,03	0,88-1,2
Totale escluso ^{(a)(b)}	250	289,3	233,9	1,11	0,98-1,26	174	194,5	124,8	1,04	0,89-1,2

Comune di Cori. Anni 2009-2013

Incidenza. Numero di casi, tasso grezzo (TG), tasso standardizzato (TSD), confronto con l'atteso provinciale (SIR) e intervalli di confidenza (IC95%) per genere

Sede	Maschi					Femmine				
	Casi	TG	TSD	SIR	IC95%	Casi	TG	TSD	SIR	IC95%
Labbro	0	-	-	-		0	0	0	-	
Lingua	0	-	-	-		0	0	0	-	
Bocca	1	3,7	2	1,88	0,02-10,45	0	0	0	-	
Ghiandole salivari	0	-	-	-		0	0	0	-	
Orofaringe	0	-	-	-		0	0	0	-	
Rinofaringe	0	-	-	-		0	0	0	-	
Ipofaringe	1	3,7	3,8	3,62	0,05-20,13	0	0	0	-	
Faringe NAS	1	3,7	3,6	3,13	0,04-17,41	0	0	0	-	
Esofago	3	11,1	5,9	2,68	0,54-7,83	0	0	0	-	
Stomaco	2	7,4	6	0,28	0,03-1,02	2	7,1	3,4	0,38	0,04-1,36
Intestino tenue	1	3,7	3,8	2,82	0,04-15,69	1	3,5	1,5	3	0,04-16,69
Colon	16	59,3	36,7	1,01	0,57-1,63	7	24,8	12,6	0,54	0,22-1,11
Retto	6	22,2	17,9	0,77	0,28-1,67	4	14,2	13	0,63	0,17-1,62
Fegato	10	37,1	24,1	1,98	0,95-3,64	8	28,4	12	3,09	1,33-6,09
Vie biliari	2	7,4	5	1,29	0,14-4,66	4	14,2	6	1,56	0,42-3,98
Pancreas	2	7,4	5	0,43	0,05-1,55	7	24,8	10,8	1,38	0,55-2,85
Cavità nasale	1	3,7	2,4	4,76	0,06-26,51	1	3,5	1,5	7,21	0,09-40,14
Laringe	2	7,4	6,4	0,73	0,08-2,64	0	0	0	-	
Polmone	41	152	106,3	1,43	1,03-1,95	10	35,5	21,8	1,1	0,53-2,02
Altri organi toracici	0	-	-	-		0	0	0	-	
Osso	0	-	-	-		0	0	0	-	
Pelle, melanomi	5	18,5	14	0,94	0,3-2,19	7	24,8	20,4	1,28	0,51-2,64
(a) Pelle, non melanomi	21	77,8	50,6	0,8	0,5-1,23	19	67,4	39,7	0,93	0,56-1,46
Mesotelioma	1	3,7	2,4	1,7	0,02-9,48	0	0	0	-	
Sarcoma di Kaposi	0	-	-	-		0	0	0	-	
Tessuti molli	2	7,4	2,8	2,08	0,23-7,51	1	3,5	1,9	1,28	0,02-7,12
Mammella	0	-	-	-		36	127,8	107,2	0,93	0,65-1,29
Utero, collo	0	-	-	-		1	3,5	1,9	0,55	0,01-3,04
Utero, corpo	0	-	-	-		9	31,9	25,1	1,26	0,57-2,39
Utero NAS	0	-	-	-		1	3,5	0,9	1,69	0,02-9,4
Ovaio	0	-	-	-		3	10,6	7,6	0,72	0,15-2,12
Altri genitali femminili	0	-	-	-		0	0	0	-	
Pene	0	-	-	-		0	0	0	-	
Prostata	32	118,6	85,5	1,27	0,87-1,79	0	0	0	-	
Testicolo	4	14,8	14,7	2,09	0,56-5,34	0	0	0	-	
Altri genitali maschili	0	-	-	-		0	0	0	-	
Rene	4	14,8	11,8	0,93	0,25-2,38	6	21,3	10,2	2,2	0,8-4,78
Vescica (maligni)	11	40,8	25,9	0,82	0,41-1,46	0	0	0	-	
Vescica (non maligni)	10	37,1	25	1,51	0,72-2,77	1	3,5	2,7	0,67	0,01-3,74
Altre vie urinarie	0	-	-	-		0	0	0	-	
Occhio	0	-	-	-		0	0	0	-	
Encefalo e SNC (maligni)	4	14,8	11,7	1,55	0,42-3,96	1	3,5	3,2	0,35	0-1,96
(b) Encefalo e SNC (non maligni)	2	7,4	6,9	0,74	0,08-2,68	1	3,5	1,5	0,22	0-1,2
Tiroide	6	22,2	20,2	1,63	0,59-3,54	18	63,9	54,6	1,7	1,01-2,69
Altre ghiandole endocrine	0	-	-	-		0	0	0	-	
Linfoma di Hodgkin	1	3,7	3,3	0,66	0,01-3,69	0	0	0	-	
Linfoma non Hodgkin	2	7,4	5,5	0,37	0,04-1,34	4	14,2	6,8	0,97	0,26-2,49
Mieloma	1	3,7	2,2	0,46	0,01-2,54	1	3,5	1	0,52	0,01-2,89
Leucemia linfatica acuta	1	3,7	3,3	1,67	0,02-9,32	0	0	0	-	
Leucemia linfatica cronica	2	7,4	6,4	2,46	0,28-8,89	2	7,1	3,4	2,42	0,27-8,73
Leucemia mieloide acuta	0	-	-	-		2	7,1	5	1,38	0,16-4,99
Leucemia mieloide cronica	0	-	-	-		0	0	0	-	
Altre MMPC e SMD	3	11,1	7,8	0,84	0,17-2,47	2	7,1	1,8	0,62	0,07-2,25
Leucemie NAS	1	3,7	1,4	2,77	0,04-15,44	0	0	0	-	
Miscellanea	1	3,7	4,7	9,13	0,12-50,8	0	0	0	-	
Mal definite e metastasi	1	3,7	2,4	0,27	0-1,51	3	10,6	9,3	0,8	0,16-2,34
Totale	204	756,2	537,3	1,04	0,9-1,19	162	574,9	387,1	0,94	0,8-1,1
Totale escluso (a)	183	678,4	486,7	1,08	0,93-1,25	143	507,5	347,4	0,94	0,8-1,11
Totale escluso (a)(b)	181	671	479,8	1,08	0,93-1,25	142	503,9	345,9	0,97	0,81-1,14

Comune di Cori. Anni 2009-2013

Mortalità. Numero di decessi per tumore, tasso grezzo (TG), tasso standardizzato (TSD), confronto con l'atteso provinciale (SMR) e intervalli di confidenza (IC95%) per genere

Sede	Maschi					Femmine				
	Casi	TG	TSD	SMR	IC95%	Casi	TG	TSD	SMR	IC95%
Labbro	0	-	-	-		0	0	0	-	
Lingua	0	-	-	-		0	0	0	-	
Bocca	1	3,7	2	3,21	0,04-17,88	0	0	0	-	
Ghiandole salivari	0	-	-	-		0	0	0	-	
Orofaringe	0	-	-	-		0	0	0	-	
Rinofaringe	0	-	-	-		0	0	0	-	
Ipofaringe	0	-	-	-		0	0	0	-	
Faringe NAS	0	-	-	-		0	0	0	-	
Esofago	1	3,7	2	1,04	0,01-5,78	0	0	0	-	
Stomaco	1	3,7	2,2	0,18	0-0,99	0	0	0	-	
Intestino tenue	0	-	-	-		1	3,5	1,5	7,11	0,09-39,56
Colon	8	29,7	17,8	0,98	0,42-1,92	6	21,3	10	0,84	0,31-1,82
Retto	2	7,4	5,3	0,78	0,09-2,81	3	10,6	2,8	1,64	0,33-4,79
Fegato	12	44,5	28,2	2,6	1,34-4,53	4	14,2	4,9	1,44	0,39-3,7
Vie biliari	2	7,4	5,3	1,83	0,21-6,59	3	10,6	6,3	1,35	0,27-3,93
Pancreas	2	7,4	4,6	0,51	0,06-1,83	6	21,3	9,1	1,35	0,49-2,94
Cavità nasale	0	-	-	-		0	0	0	-	
Laringe	2	7,4	3,8	1,95	0,22-7,04	0	0	0	-	
Polmone	38	140,9	90,4	1,46	1,03-2	7	24,8	14,1	0,9	0,36-1,85
Altri organi toracici	1	3,7	2,4	1,22	0,02-6,79	0	0	0	-	
Osso	0	-	-	-		1	3,5	1,9	5,32	0,07-29,61
Pelle, melanomi	1	3,7	3,6	0,88	0,01-4,88	1	3,5	0,9	0,95	0,01-5,3
(a) Pelle, non melanomi	2	7,4	4,1	3,82	0,43-13,78	3	10,6	3,1	15,06	3,03-44,01
Mesotelioma	0	-	-	-		0	0	0	-	
Sarcoma di Kaposi	0	-	-	-		0	0	0	-	
Tessuti molli	1	3,7	1,4	2,75	0,04-15,28	0	0	0	-	
Mammella	0	-	-	-		14	49,7	30,1	1,33	0,73-2,23
Utero, collo	0	-	-	-		0	0	0	-	
Utero, corpo	0	-	-	-		2	7,1	4,8	2,82	0,32-10,17
Utero NAS	0	-	-	-		1	3,5	2,8	0,64	0,01-3,57
Ovaio	0	-	-	-		2	7,1	1,8	0,82	0,09-2,97
Altri genitali femminili	0	-	-	-		0	0	0	-	
Pene	0	-	-	-		0	0	0	-	
Prostata	14	51,9	28,5	2	1,1-3,36	0	0	0	-	
Testicolo	0	-	-	-		0	0	0	-	
Altri genitali maschili	0	-	-	-		0	0	0	-	
Rene	0	-	-	-		3	10,6	4,6	2,48	0,5-7,24
Vescica (maligni)	3	11,1	6,2	0,52	0,1-1,52	0	0	0	-	
Vescica (non maligni)	0	-	-	-		1	3,5	0,9	14,45	0,19-80,38
Altre vie urinarie	0	-	-	-		0	0	0	-	
Occhio	0	-	-	-		0	0	0	-	
Encefalo e SNC (maligni)	3	11,1	9,3	1,21	0,24-3,55	1	3,5	1,9	0,4	0,01-2,22
(b) Encefalo e SNC (non maligni)	0	-	-	-		0	0	0	-	
Tiroide	0	-	-	-		0	0	0	-	
Altre ghiandole endocrine	0	-	-	-		0	0	0	-	
Linfoma di Hodgkin	0	-	-	-		0	0	0	-	
Linfoma non Hodgkin	3	11,1	8,1	1,68	0,34-4,92	1	3,5	0,9	0,67	0,01-3,73
Mieloma	1	3,7	1,4	0,61	0,01-3,4	2	7,1	2,1	1,41	0,16-5,08
Leucemia linfatica acuta	1	3,7	3,3	2,44	0,03-13,57	3	10,6	9,7	9,26	1,86-27,07
Leucemia linfatica cronica	1	3,7	2,2	1,78	0,02-9,89	0	0	0	-	
Leucemia mieloide acuta	0	-	-	-		2	7,1	5	1,54	0,17-5,54
Leucemia mieloide cronica	0	-	-	-		0	0	0	-	
Altre MMPC e SMD	0	-	-	-		0	0	0	-	
Leucemie NAS	0	-	-	-		0	0	0	-	
Miscellanea	0	-	-	-		0	0	0	-	
Mal definite e metastasi	4	14,8	8,6	1,13	0,3-2,89	5	17,7	5,7	1,3	0,42-3,04
Totale	104	385,5	240,8	1,17	0,96-1,42	72	255,5	124,9	1,08	0,84-1,36
Totale escluso (a)	102	378,1	236,7	1,16	0,94-1,41	69	244,9	121,8	1,04	0,81-1,31
Totale escluso (a)(b)	102	378,1	236,7	1,16	0,95-1,41	69	244,9	121,8	1,04	0,81-1,32

Comune di Fondi. Anni 2009-2013

Incidenza. Numero di casi, tasso grezzo (TG), tasso standardizzato (TSD), confronto con l'atteso provinciale (SIR) e intervalli di confidenza (IC95%) per genere

Sede	Maschi					Femmine				
	Casi	TG	TSD	SIR	IC95%	Casi	TG	TSD	SIR	IC95%
Labbro	0	-	-	-		0	0	0	-	
Lingua	2	2,2	2	0,94	0,11-3,39	1	1,1	0,6	0,82	0,01-4,54
Bocca	0	-	-	-		1	1,1	0,8	0,71	0,01-3,97
Ghiandole salivari	2	2,2	1,9	1,32	0,15-4,75	0	0	0	-	
Orofaringe	4	4,4	4,4	2,58	0,69-6,6	0	0	0	-	
Rinofaringe	1	1,1	1	1,18	0,02-6,57	0	0	0	-	
Ipofaringe	1	1,1	0,9	1,15	0,02-6,41	0	0	0	-	
Faringe NAS	1	1,1	0,9	0,96	0,01-5,32	0	0	0	-	
Esophago	5	5,5	4,2	1,51	0,49-3,52	2	2,2	1,9	2,4	0,27-8,66
Stomaco	25	27,7	22	1,28	0,82-1,88	13	14	9,3	0,95	0,51-1,62
Intestino tenue	1	1,1	0,6	0,9	0,01-5,02	1	1,1	1,1	1,04	0,01-5,78
Colon	54	59,8	48,3	1,19	0,89-1,55	43	46,3	34,5	1,28	0,93-1,73
Retto	25	27,7	22	1,11	0,72-1,64	9	9,7	7,8	0,51	0,23-0,97
Fegato	16	17,7	15	1,06	0,61-1,72	9	9,7	6,9	1,31	0,6-2,48
Vie biliari	4	4,4	3,1	0,91	0,25-2,33	2	2,2	1,5	0,29	0,03-1,04
Pancreas	15	16,6	13,8	1,14	0,64-1,88	10	10,8	6,3	0,75	0,36-1,38
Cavità nasale	0	-	-	-		0	0	0	-	
Laringe	8	8,9	7,3	0,98	0,42-1,93	0	0	0	-	
Polmone	83	91,9	69,9	1	0,8-1,24	20	21,6	15	0,79	0,48-1,22
Altri organi toracici	0	-	-	-		1	1,1	1,8	1,16	0,02-6,46
Osso	1	1,1	1	1,08	0,01-6,01	3	3,2	3,4	4,05	0,81-11,83
Pelle, melanomi	14	15,5	13,9	0,84	0,46-1,41	20	21,6	16,8	1,19	0,73-1,84
(a) Pelle, non melanomi	52	57,6	42,8	0,68	0,51-0,9	54	58,2	39,8	1,01	0,76-1,32
Mesotelioma	1	1,1	0,9	0,56	0,01-3,1	1	1,1	0,6	1,93	0,03-10,75
Sarcoma di Kaposi	2	2,2	1,3	2,67	0,3-9,64	0	0	0	-	
Tessuti molli	5	5,5	4,9	1,71	0,55-4	0	0	0	-	
Mammella	2	2,2	1,7	1,92	0,22-6,94	119	128,3	106,7	1,04	0,86-1,24
Utero, collo	0	-	-	-		6	6,5	5,5	1,09	0,4-2,37
Utero, corpo	0	-	-	-		21	22,6	17	1,01	0,63-1,55
Utero NAS	0	-	-	-		1	1,1	0,4	0,59	0,01-3,27
Ovaio	0	-	-	-		12	12,9	9,9	1	0,52-1,75
Altri genitali femminili	0	-	-	-		4	4,3	2,9	0,68	0,18-1,74
Pene	2	2,2	2,2	1,37	0,15-4,94	0	0	0	-	
Prostata	98	108,6	84,3	1,37	1,12-1,67	0	0	0	-	
Testicolo	7	7,8	6,7	1,03	0,41-2,13	0	0	0	-	
Altri genitali maschili	0	-	-	-		0	0	0	-	
Rene	10	11,1	9,7	0,75	0,36-1,38	6	6,5	5,4	0,77	0,28-1,68
Vescica (maligni)	38	42,1	33,2	0,99	0,7-1,36	4	4,3	3,6	0,6	0,16-1,54
Vescica (non maligni)	21	23,3	18,6	1,08	0,67-1,65	7	7,5	5,7	1,86	0,74-3,83
Altre vie urinarie	2	2,2	1,9	0,75	0,08-2,7	1	1,1	0,8	0,73	0,01-4,07
Occhio	0	-	-	-		0	0	0	-	
Encefalo e SNC (maligni)	6	6,6	5,9	0,73	0,27-1,59	3	3,2	2,5	0,37	0,07-1,08
(b) Encefalo e SNC (non maligni)	5	5,5	4,8	0,58	0,19-1,35	10	10,8	8,2	0,73	0,35-1,34
Tiroide	19	21	20,1	1,63	0,98-2,54	43	46,3	41,9	1,23	0,89-1,65
Altre ghiandole endocrine	2	2,2	2,5	3,43	0,39-12,38	0	0	0	-	
Linfoma di Hodgkin	2	2,2	2,7	0,38	0,04-1,38	4	4,3	4,1	1,4	0,38-3,58
Linfoma non Hodgkin	15	16,6	14,1	0,91	0,51-1,5	11	11,9	9,4	0,94	0,47-1,68
Mieloma	6	6,6	5,2	0,96	0,35-2,09	7	7,5	4,7	1,42	0,57-2,92
Leucemia linfatica acuta	2	2,2	2,8	0,98	0,11-3,56	1	1,1	0,6	0,82	0,01-4,58
Leucemia linfatica cronica	1	1,1	1,1	0,4	0,01-2,24	0	0	0	-	
Leucemia mieloide acuta	6	6,6	5,1	1,37	0,5-2,99	3	3,2	2	0,73	0,15-2,14
Leucemia mieloide cronica	0	-	-	-		0	0	0	-	
Altre MMPC e SMD	8	8,9	8	0,78	0,34-1,54	2	2,2	1,4	0,24	0,03-0,85
Leucemie NAS	3	3,3	2,6	3,41	0,68-9,95	1	1,1	0,9	1,58	0,02-8,8
Miscellanea	0	-	-	-		0	0	0	-	
Mal definite e metastasi	19	21	15,2	2,01	1,21-3,13	9	9,7	6	0,95	0,43-1,8
Totale	596	660,2	530,5	1,04	0,96-1,13	465	501,2	388	0,96	0,87-1,05
Totale escluso (a)	544	602,6	487,7	1,1	1,01-1,19	411	443	348,2	0,95	0,86-1,05
Totale escluso (a)(b)	539	597,1	482,9	1,11	1,02-1,2	401	432,2	339,9	0,96	0,87-1,06

Comune di Fondi. Anni 2009-2013

Mortalità. Numero di decessi per tumore, tasso grezzo (TG), tasso standardizzato (TSD), confronto con l'atteso provinciale (SMR) e intervalli di confidenza (IC95%) per genere

Sede	Maschi					Femmine				
	Casi	TG	TSD	SMR	IC95%	Casi	TG	TSD	SMR	IC95%
Labbro	0	-	-	-		0	0	0	-	
Lingua	1	1,1	0,9	0,99	0,01-5,52	1	1,1	0,6	2,66	0,03-14,8
Bocca	0	-	-	-		0	0	0	-	
Ghiandole salivari	0	-	-	-		0	0	0	-	
Orofaringe	1	1,1	1	1,28	0,02-7,13	0	0	0	-	
Rinofaringe	0	-	-	-		0	0	0	-	
Ipofaringe	0	-	-	-		0	0	0	-	
Faringe NAS	2	2,2	2	3,61	0,41-13,04	0	0	0	-	
Esofago	5	5,5	3,9	1,9	0,61-4,43	2	2,2	1,4	2,82	0,32-10,18
Stomaco	16	17,7	14	1,04	0,6-1,69	5	5,4	3,1	0,45	0,14-1,04
Intestino tenue	1	1,1	0,6	3,03	0,04-16,89	0	0	0	-	
Colon	21	23,3	17,6	0,91	0,56-1,4	15	16,2	11,8	0,82	0,46-1,35
Retto	4	4,4	3	0,55	0,15-1,4	2	2,2	1,7	0,4	0,05-1,45
Fegato	11	12,2	9,4	0,79	0,39-1,41	5	5,4	2,3	0,7	0,23-1,65
Vie biliari	4	4,4	2,8	1,31	0,35-3,35	3	3,2	1,4	0,52	0,1-1,52
Pancreas	9	10	8,5	0,79	0,36-1,5	11	11,9	7,6	0,97	0,49-1,74
Cavità nasale	0	-	-	-		0	0	0	-	
Laringe	3	3,3	2,3	1	0,2-2,91	0	0	0	-	
Polmone	76	84,2	62,7	1,03	0,81-1,28	16	17,2	11,8	0,77	0,44-1,25
Altri organi toracici	4	4,4	4,3	1,76	0,47-4,51	2	2,2	1,5	1,37	0,15-4,94
Osso	1	1,1	0,6	2,12	0,03-11,79	0	0	0	-	
Pelle, melanomi	4	4,4	3,6	1,22	0,33-3,12	2	2,2	0,9	0,68	0,08-2,44
^(a) Pelle, non melanomi	2	2,2	1,6	1,37	0,15-4,96	0	0	0	-	
Mesotelioma	0	-	-	-		0	0	0	-	
Sarcoma di Kaposi	0	-	-	-		0	0	0	-	
Tessuti molli	0	-	-	-		1	1,1	1,1	1,11	0,01-6,17
Mammella	1	1,1	0,9	1,59	0,02-8,83	21	22,6	16	0,73	0,45-1,11
Utero, collo	0	-	-	-		1	1,1	0,6	0,77	0,01-4,26
Utero, corpo	0	-	-	-		2	2,2	1,4	1,05	0,12-3,8
Utero NAS	0	-	-	-		2	2,2	1,5	0,48	0,05-1,75
Ovaio	0	-	-	-		6	6,5	4,5	0,91	0,33-1,97
Altri genitali femminili	0	-	-	-		1	1,1	0,8	0,57	0,01-3,18
Pene	2	2,2	2	3,9	0,44-14,06	0	0	0	-	
Prostata	13	14,4	10	0,67	0,36-1,14	0	0	0	-	
Testicolo	1	1,1	1,1	2,18	0,03-12,11	0	0	0	-	
Altri genitali maschili	0	-	-	-		0	0	0	-	
Rene	5	5,5	4,4	0,92	0,3-2,16	3	3,2	2,4	0,98	0,2-2,87
Vescica (maligni)	10	11,1	7,7	0,63	0,3-1,16	2	2,2	1,3	0,76	0,09-2,73
Vescica (non maligni)	3	3,3	2,9	2,81	0,56-8,21	0	0	0	-	
Altre vie urinarie	0	-	-	-		0	0	0	-	
Occhio	0	-	-	-		1	1,1	1,1	5,38	0,07-29,95
Encefalo e SNC (maligni)	9	10	7,9	1,21	0,55-2,31	3	3,2	2,5	0,44	0,09-1,27
^(b) Encefalo e SNC (non maligni)	0	-	-	-		1	1,1	0,4	0,96	0,01-5,35
Tiroide	0	-	-	-		0	0	0	-	
Altre ghiandole endocrine	0	-	-	-		0	0	0	-	
Linfoma di Hodgkin	0	-	-	-		0	0	0	-	
Linfoma non Hodgkin	3	3,3	2,5	0,56	0,11-1,65	3	3,2	2,3	0,78	0,16-2,27
Mieloma	6	6,6	5,4	1,35	0,49-2,94	6	6,5	4	1,74	0,64-3,8
Leucemia linfatica acuta	2	2,2	2,5	1,58	0,18-5,72	2	2,2	1,8	2,02	0,23-7,31
Leucemia linfatica cronica	2	2,2	1,5	1,32	0,15-4,75	2	2,2	1,5	1,57	0,18-5,66
Leucemia mieloide acuta	4	4,4	3,4	1,22	0,33-3,12	4	4,3	3	1,16	0,31-2,96
Leucemia mieloide cronica	0	-	-	-		0	0	0	-	
Altre MMPC e SMD	0	-	-	-		1	1,1	0,4	16,2	0,21-90,15
Leucemie NAS	4	4,4	2,8	2,36	0,63-6,03	0	0	0	-	
Miscellanea	0	-	-	-		0	0	0	-	
Mal definite e metastasi	16	17,7	13,5	1,68	0,96-2,73	8	8,6	5,5	0,81	0,35-1,6
Totale	246	272,5	207,3	0,98	0,86-1,11	134	144,4	96,6	0,76	0,64-0,9
Totale escluso ^(a)	244	270,3	205,7	0,98	0,86-1,11	134	144,4	96,6	0,77	0,64-0,91
Totale escluso ^{(a)(b)}	244	270,3	205,7	0,98	0,86-1,11	133	143,3	96,1	0,76	0,64-0,91

Comune di Formia. Anni 2009-2013

Incidenza. Numero di casi, tasso grezzo (TG), tasso standardizzato (TSD), confronto con l'atteso provinciale (SIR) e intervalli di confidenza (IC95%) per genere

Sede	Maschi					Femmine				
	Casi	TG	TSD	SIR	IC95%	Casi	TG	TSD	SIR	IC95%
Labbro	0	-	-	-		2	2,1	1	2,82	0,32-10,17
Lingua	2	2,3	1,9	0,85	0,1-3,08	2	2,1	1,9	1,55	0,17-5,59
Bocca	0	-	-	-		2	2,1	1,6	1,23	0,14-4,46
Ghiandole salivari	2	2,3	1,8	1,11	0,12-4,02	0	0	0	-	
Orofaringe	3	3,5	2,7	1,63	0,33-4,77	2	2,1	1,4	6,69	0,75-24,17
Rinofaringe	0	-	-	-		2	2,1	2,1	4,62	0,52-16,68
Ipofaringe	0	-	-	-		0	0	0	-	
Faringe NAS	0	-	-	-		0	0	0	-	
Esophago	3	3,5	2,5	0,75	0,15-2,19	1	1,1	0,6	0,94	0,01-5,22
Stomaco	25	28,8	19,3	1,07	0,69-1,57	19	20,1	9,9	1,19	0,72-1,86
Intestino tenue	1	1,2	0,7	0,81	0,01-4,53	0	0	0	-	
Colon	60	69	44,4	1,12	0,85-1,44	42	44,5	27,6	1,04	0,75-1,4
Retto	24	27,6	18,5	0,9	0,58-1,35	27	28,6	18	1,38	0,91-2,01
Fegato	18	20,7	14,5	1,04	0,61-1,64	8	8,5	4,9	0,94	0,4-1,85
Vie biliari	8	9,2	5,1	1,59	0,69-3,14	11	11,7	5,9	1,4	0,7-2,51
Pancreas	19	21,9	13,5	1,25	0,75-1,96	22	23,3	14,6	1,42	0,89-2,16
Cavità nasale	2	2,3	1,4	3,02	0,34-10,9	1	1,1	0,5	2,17	0,03-12,07
Laringe	10	11,5	8,2	1,08	0,52-1,98	1	1,1	0,9	0,74	0,01-4,11
Polmone	101	116,2	74,2	1,03	0,84-1,26	23	24,4	15,2	0,77	0,49-1,16
Altri organi toracici	1	1,2	0,7	0,87	0,01-4,87	2	2,1	0,8	2,23	0,25-8,07
Osso	2	2,3	2	2,3	0,26-8,29	0	0	0	-	
Pelle, melanomi	12	13,8	11,3	0,67	0,35-1,17	10	10,6	8,4	0,54	0,26-0,99
(a) Pelle, non melanomi	88	101,2	64,2	1,01	0,81-1,24	60	63,6	38,5	0,95	0,72-1,22
Mesotelioma	4	4,6	3,2	2,09	0,56-5,34	1	1,1	0,8	1,61	0,02-8,95
Sarcoma di Kaposi	1	1,2	0,5	1,08	0,01-6,01	2	2,1	0,8	12,8	1,44-46,2
Tessuti molli	1	1,2	1,1	0,29	0-1,63	5	5,3	3,4	2,13	0,69-4,97
Mammella	1	1,2	0,5	0,82	0,01-4,54	126	133,5	100,2	0,98	0,82-1,17
Utero, collo	0	-	-	-		4	4,2	2,5	0,65	0,18-1,67
Utero, corpo	0	-	-	-		29	30,7	24,6	1,23	0,83-1,77
Utero NAS	0	-	-	-		3	3,2	1,3	1,66	0,33-4,84
Ovaio	0	-	-	-		21	22,2	16,7	1,64	1,01-2,5
Altri genitali femminili	0	-	-	-		7	7,4	4,1	1,03	0,41-2,13
Pene	2	2,3	1,5	1,17	0,13-4,23	0	0	0	-	
Prostata	80	92	60,4	0,91	0,72-1,14	0	0	0	-	
Testicolo	6	6,9	7,1	1	0,36-2,18	0	0	0	-	
Altri genitali maschili	0	-	-	-		0	0	0	-	
Rene	19	21,9	15,9	1,35	0,81-2,1	9	9,5	5,3	1	0,46-1,9
Vescica (maligni)	48	55,2	36	1,06	0,78-1,4	8	8,5	4,4	1,04	0,45-2,05
Vescica (non maligni)	17	19,6	14	0,73	0,43-1,17	6	6,4	4	1,32	0,48-2,88
Altre vie urinarie	3	3,5	2,6	0,96	0,19-2,81	2	2,1	1,8	1,25	0,14-4,51
Occhio	2	2,3	1,8	2,83	0,32-10,22	1	1,1	1,7	1,34	0,02-7,46
Encefalo e SNC (maligni)	11	12,7	10,2	1,29	0,64-2,31	8	8,5	6,4	0,9	0,39-1,77
(b) Encefalo e SNC (non maligni)	15	17,3	14,9	1,78	0,99-2,93	10	10,6	9,8	0,65	0,31-1,2
Tiroide	7	8,1	7,8	0,56	0,22-1,16	34	36	32,1	0,94	0,65-1,31
Altre ghiandole endocrine	0	-	-	-		1	1,1	0,6	3,27	0,04-18,22
Linfoma di Hodgkin	7	8,1	7,5	1,48	0,59-3,04	3	3,2	3,3	1,05	0,21-3,06
Linfoma non Hodgkin	26	29,9	20,3	1,51	0,98-2,21	19	20,1	13,1	1,47	0,89-2,3
Mieloma	8	9,2	5,8	1,1	0,47-2,17	7	7,4	4,7	1,17	0,47-2,4
Leucemia linfatica acuta	2	2,3	2,3	1,01	0,11-3,65	1	1,1	1	0,83	0,01-4,59
Leucemia linfatica cronica	2	2,3	1,6	0,69	0,08-2,5	5	5,3	3,3	1,97	0,64-4,6
Leucemia mieloide acuta	5	5,8	3,8	1,02	0,33-2,37	8	8,5	4,7	1,83	0,79-3,6
Leucemia mieloide cronica	1	1,2	1,1	0,84	0,01-4,65	0	0	0	-	
Altre MMPC e SMD	15	17,3	11,8	1,29	0,72-2,13	1	1,1	0,6	0,1	0-0,53
Leucemie NAS	1	1,2	0,6	0,82	0,01-4,58	0	0	0	-	
Miscellanea	0	-	-	-		0	0	0	-	
Mal definite e metastasi	11	12,7	8,1	0,91	0,45-1,62	11	11,7	6	0,97	0,48-1,73
Totale	676	777,6	527,4	1,02	0,95-1,1	569	602,7	411,2	1,03	0,95-1,12
Totale escluso (a)	588	676,4	463,2	1,03	0,95-1,11	509	539,1	372,7	1,04	0,95-1,14
Totale escluso (a)(b)	573	659,1	448,2	1,02	0,93-1,1	499	528,5	362,9	1,06	0,96-1,15

Comune di Formia. Anni 2009-2013

Mortalità. Numero di decessi per tumore, tasso grezzo (TG), tasso standardizzato (TSD), confronto con l'atteso provinciale (SMR) e intervalli di confidenza (IC95%) per genere

Sede	Maschi					Femmine				
	Casi	TG	TSD	SMR	IC95%	Casi	TG	TSD	SMR	IC95%
Labbro	0	-	-	-		0	0	0	-	
Lingua	1	1,2	0,6	0,84	0,01-4,68	0	0	0	-	
Bocca	1	1,2	0,6	0,91	0,01-5,07	1	1,1	0,6	1,43	0,02-7,96
Ghiandole salivari	1	1,2	0,8	1,46	0,02-8,1	0	0	0	-	
Orofaringe	0	-	-	-		1	1,1	0,4	6,62	0,09-36,81
Rinofaringe	0	-	-	-		0	0	0	-	
Ipopfaringe	1	1,2	0,8	2,73	0,04-15,19	0	0	0	-	
Faringe NAS	0	-	-	-		0	0	0	-	
Esofago	1	1,2	0,6	0,29	0-1,63	0	0	0	-	
Stomaco	19	21,9	13,8	1,03	0,62-1,61	16	16,9	9,3	1,26	0,72-2,05
Intestino tenue	1	1,2	0,5	2,45	0,03-13,64	0	0	0	-	
Colon	23	26,5	15,9	0,83	0,53-1,24	18	19,1	9,9	0,81	0,48-1,28
Retto	5	5,8	3,4	0,57	0,18-1,32	11	11,7	5,5	2,05	1,02-3,66
Fegato	16	18,4	11,8	0,99	0,57-1,61	6	6,4	2,8	0,69	0,25-1,51
Vie biliari	2	2,3	1,2	0,51	0,06-1,84	9	9,5	5,8	1,34	0,61-2,55
Pancreas	19	21,9	12,8	1,5	0,91-2,35	20	21,2	11,5	1,5	0,92-2,32
Cavità nasale	1	1,2	0,6	3,36	0,04-18,69	0	0	0	-	
Laringe	4	4,6	3,2	1,16	0,31-2,97	0	0	0	-	
Polmone	80	92	58,2	0,89	0,71-1,11	22	23,3	14,7	0,89	0,56-1,35
Altri organi toracici	4	4,6	2,9	1,49	0,4-3,8	1	1,1	0,8	0,54	0,01-3,01
Osso	1	1,2	0,5	1,78	0,02-9,93	1	1,1	0,5	1,66	0,02-9,26
Pelle, melanomi	7	8,1	6,7	1,99	0,8-4,1	0	0	0	-	
^(a) Pelle, non melanomi	0	-	-	-		1	1,1	0,8	1,3	0,02-7,22
Mesotelioma	0	-	-	-		0	0	0	-	
Sarcoma di Kaposi	0	-	-	-		0	0	0	-	
Tessuti molli	1	1,2	0,6	0,78	0,01-4,32	3	3,2	1,9	3,18	0,64-9,29
Mammella	1	1,2	0,6	1,5	0,02-8,37	35	37,1	22,5	1,05	0,73-1,46
Utero, collo	0	-	-	-		1	1,1	0,6	0,69	0,01-3,82
Utero, corpo	0	-	-	-		4	4,2	2,3	1,83	0,49-4,69
Utero NAS	0	-	-	-		9	9,5	5,2	2,03	0,93-3,86
Ovaio	1	1,2	0,6	14,55	0,19-80,97	11	11,7	7,4	1,48	0,74-2,65
Altri genitali femminili	0	-	-	-		4	4,2	2	2,05	0,55-5,24
Pene	0	-	-	-		0	0	0	-	
Prostata	16	18,4	10,2	0,66	0,38-1,08	0	0	0	-	
Testicolo	0	-	-	-		0	0	0	-	
Altri genitali maschili	0	-	-	-		0	0	0	-	
Rene	5	5,8	4,2	0,77	0,25-1,8	1	1,1	0,4	0,25	0-1,4
Vescica (maligni)	17	19,6	11,2	0,89	0,52-1,43	1	1,1	0,3	0,3	0-1,66
Vescica (non maligni)	1	1,2	0,6	0,67	0,01-3,74	0	0	0	-	
Altre vie urinarie	0	-	-	-		0	0	0	-	
Occhio	0	-	-	-		0	0	0	-	
Encefalo e SNC (maligni)	7	8,1	6,5	0,83	0,33-1,72	4	4,2	2,8	0,5	0,13-1,27
^(b) Encefalo e SNC (non maligni)	4	4,6	3,5	6,56	1,77-16,8	2	2,1	1,3	1,7	0,19-6,14
Tiroide	0	-	-	-		1	1,1	0,8	1,02	0,01-5,69
Altre ghiandole endocrine	0	-	-	-		0	0	0	-	
Linfoma di Hodgkin	1	1,2	0,6	1,21	0,02-6,75	0	0	0	-	
Linfoma non Hodgkin	11	12,7	8	1,95	0,97-3,49	3	3,2	1,6	0,64	0,13-1,86
Mieloma	6	6,9	5,4	1,1	0,4-2,4	1	1,1	0,5	0,21	0-1,19
Leucemia linfatica acuta	0	-	-	-		2	2,1	0,8	1,77	0,2-6,39
Leucemia linfatica cronica	2	2,3	1,1	1,05	0,12-3,8	4	4,2	2,5	2,75	0,74-7,04
Leucemia mieloide acuta	2	2,3	1,1	0,5	0,06-1,8	5	5,3	2,2	1,24	0,4-2,89
Leucemia mieloide cronica	2	2,3	1,7	1,41	0,16-5,08	1	1,1	0,6	1,44	0,02-8,02
Altre MMPC e SMD	0	-	-	-		0	0	0	-	
Leucemie NAS	0	-	-	-		0	0	0	-	
Miscellanea	0	-	-	-		0	0	0	-	
Mal definite e metastasi	10	11,5	7,1	0,83	0,4-1,52	7	7,4	3,2	0,58	0,23-1,19
Totale	274	315,2	197,9	0,91	0,81-1,03	206	218,2	121,7	0,99	0,86-1,14
Totale escluso ^(a)	274	315,2	197,9	0,92	0,81-1,03	205	217,1	120,9	0,99	0,86-1,14
Totale escluso ^{(a)(b)}	270	310,6	194,4	0,91	0,8-1,02	203	215	119,6	0,99	0,86-1,14

Comune di Gaeta. Anni 2009-2013

Incidenza. Numero di casi, tasso grezzo (TG), tasso standardizzato (TSD), confronto con l'atteso provinciale (SIR) e intervalli di confidenza (IC95%) per genere

Sede	Maschi					Femmine				
	Casi	TG	TSD	SIR	IC95%	Casi	TG	TSD	SIR	IC95%
Labbro	1	2	1,8	0,8	0,01-4,45	1	1,9	0,4	2,08	0,03-11,58
Lingua	0	-	-	-	-	0	0	0	-	-
Bocca	0	-	-	-	-	0	0	0	-	-
Ghiandole salivari	0	-	-	-	-	3	5,6	3,7	6,64	1,34-19,41
Orofaringe	0	-	-	-	-	0	0	0	-	-
Rinofaringe	0	-	-	-	-	1	1,9	1,9	3,46	0,05-19,26
Ipofaringe	0	-	-	-	-	0	0	0	-	-
Faringe NAS	2	4	2,9	3,27	0,37-11,8	0	0	0	-	-
Esofago	0	-	-	-	-	0	0	0	-	-
Stomaco	13	26	15,3	0,85	0,45-1,46	9	16,7	10,9	0,81	0,37-1,54
Intestino tenue	1	2	0,9	1,34	0,02-7,44	0	0	0	-	-
Colon	29	58	33,9	0,84	0,56-1,21	27	50	23,6	0,98	0,65-1,43
Retto	10	20	12,4	0,59	0,28-1,08	11	20,4	10,2	0,82	0,41-1,46
Fegato	11	22	11,7	1,01	0,5-1,8	6	11,1	4,8	1,06	0,39-2,3
Vie biliari	4	8	5	1,17	0,32-3,01	10	18,5	8,4	1,89	0,9-3,47
Pancreas	11	22	13,4	1,13	0,57-2,03	11	20,4	10,9	1	0,5-1,8
Cavità nasale	0	-	-	-	-	1	1,9	4,4	3,3	0,04-18,37
Laringe	4	8	5,3	0,68	0,18-1,75	1	1,9	1,2	1,18	0,02-6,55
Polmone	59	118,1	65,5	0,94	0,72-1,21	13	24,1	14,2	0,67	0,36-1,14
Altri organi toracici	2	4	1,6	3,2	0,36-11,57	0	0	0	-	-
Osso	0	-	-	-	-	1	1,9	1,8	1,71	0,02-9,53
Pelle, melanomi	15	30	22,9	1,42	0,8-2,35	12	22,2	18,7	1,12	0,58-1,96
(a) Pelle, non melanomi	69	138,1	76	1,25	0,97-1,58	44	81,5	41,8	1,03	0,75-1,38
Mesotelioma	4	8	5,1	3,41	0,92-8,73	2	3,7	2,4	5,72	0,64-20,65
Sarcoma di Kaposi	2	4	1,5	3,94	0,44-14,23	0	0	0	-	-
Tessuti molli	2	4	1,8	1,01	0,11-3,65	2	3,7	1,5	1,29	0,15-4,67
Mammella	1	2	2,1	1,32	0,02-7,35	82	151,8	99,1	1,04	0,83-1,29
Utero, collo	0	-	-	-	-	3	5,6	2,9	0,82	0,17-2,41
Utero, corpo	0	-	-	-	-	13	24,1	15,5	0,85	0,45-1,46
Utero NAS	0	-	-	-	-	4	7,4	4,9	3,45	0,93-8,84
Ovaio	0	-	-	-	-	6	11,1	6,8	0,7	0,26-1,53
Altri genitali femminili	0	-	-	-	-	5	9,3	5,8	1,08	0,35-2,52
Pene	1	2	2	0,91	0,01-5,05	0	0	0	-	-
Prostata	65	130,1	76,6	1,19	0,92-1,51	0	0	0	-	-
Testicolo	4	8	7,8	1,16	0,31-2,96	0	0	0	-	-
Altri genitali maschili	0	-	-	-	-	0	0	0	-	-
Rene	6	12	9,3	0,67	0,24-1,46	5	9,3	4,1	0,85	0,27-1,98
Vescica (maligni)	27	54	28,7	0,92	0,61-1,34	5	9,3	3,7	0,98	0,32-2,28
Vescica (non maligni)	12	24	13,2	0,83	0,43-1,45	3	5,6	3,1	0,98	0,2-2,86
Altre vie urinarie	3	6	2,5	1,59	0,32-4,63	0	0	0	-	-
Occhio	0	-	-	-	-	0	0	0	-	-
Encefalo e SNC (maligni)	6	12	8,7	1,14	0,42-2,48	3	5,6	2,6	0,51	0,1-1,49
(b) Encefalo e SNC (non maligni)	9	18	15,1	1,73	0,79-3,29	5	9,3	6,4	0,53	0,17-1,24
Tiroide	4	8	7,3	0,55	0,15-1,42	10	18,5	16,3	0,48	0,23-0,88
Altre ghiandole endocrine	0	-	-	-	-	0	0	0	-	-
Linfoma di Hodgkin	1	2	1,4	0,34	0-1,9	1	1,9	1,9	0,63	0,01-3,49
Linfoma non Hodgkin	10	20	16	0,91	0,43-1,67	13	24,1	16,1	1,57	0,83-2,68
Mieloma	1	2	0,7	0,21	0-1,16	2	3,7	2,4	0,49	0,05-1,76
Leucemia linfatica acuta	2	4	2,8	1,89	0,21-6,82	1	1,9	1,2	1,64	0,02-9,13
Leucemia linfatica cronica	2	4	2,3	1,09	0,12-3,93	0	0	0	-	-
Leucemia mieloide acuta	1	2	0,9	0,31	0-1,73	1	1,9	1,9	0,33	0-1,81
Leucemia mieloide cronica	0	-	-	-	-	2	3,7	3,2	3,14	0,35-11,35
Altre MMPC e SMD	6	12	7,6	0,78	0,28-1,69	10	18,5	9,7	1,52	0,73-2,79
Leucemie NAS	1	2	0,9	1,27	0,02-7,09	0	0	0	-	-
Miscellanea	1	2	3,1	4,68	0,06-26,05	0	0	0	-	-
Mal definite e metastasi	10	20	9,9	1,28	0,61-2,36	7	13	3,6	0,87	0,35-1,78
Totale	412	824,6	495,9	0,99	0,89-1,09	336	622,2	372,3	0,94	0,85-1,05
Totale escluso (a)	343	686,5	419,9	0,95	0,85-1,05	292	540,7	330,4	0,93	0,83-1,04
Totale escluso (a)(b)	334	668,5	404,8	0,94	0,84-1,04	287	531,5	324	0,94	0,84-1,06

Comune di Gaeta. Anni 2009-2013

Mortalità. Numero di decessi per tumore, tasso grezzo (TG), tasso standardizzato (TSD), confronto con l'atteso provinciale (SMR) e intervalli di confidenza (IC95%) per genere

Sede	Maschi					Femmine				
	Casi	TG	TSD	SMR	IC95%	Casi	TG	TSD	SMR	IC95%
Labbro	0	-	-	-		0	0	0	-	
Lingua	0	-	-	-		0	0	0	-	
Bocca	1	2	1,1	1,42	0,02-7,93	1	1,9	0,4	1,88	0,02-10,43
Ghiandole salivari	0	-	-	-		0	0	0	-	
Orofaringe	0	-	-	-		0	0	0	-	
Rinofaringe	1	2	1,8	10,44	0,14-58,1	0	0	0	-	
Ipfaringe	0	-	-	-		0	0	0	-	
Faringe NAS	1	2	1,1	2,26	0,03-12,6	1	1,9	0,4	8,94	0,12-49,72
Esofago	1	2	2	0,47	0,01-2,62	0	0	0	-	
Stomaco	10	20	10,6	0,83	0,4-1,52	5	9,3	5,5	0,54	0,17-1,26
Intestino tenue	1	2	0,9	3,76	0,05-20,9	1	1,9	0,4	3,44	0,04-19,16
Colon	16	32	15,2	0,89	0,51-1,45	16	29,6	12,4	1,02	0,58-1,65
Retto	3	6	2,8	0,52	0,1-1,52	6	11,1	6,4	1,48	0,54-3,22
Fegato	12	24	14	1,17	0,61-2,05	7	13	8,1	1,16	0,46-2,38
Vie biliari	0	-	-	-		7	13	4,8	1,5	0,6-3,1
Pancreas	10	20	13,8	1,21	0,58-2,23	13	24,1	11,8	1,37	0,73-2,34
Cavità nasale	0	-	-	-		0	0	0	-	
Laringe	0	-	-	-		0	0	0	-	
Polmone	49	98,1	51	0,85	0,63-1,12	15	27,8	15,3	0,9	0,5-1,49
Altri organi toracici	4	8	3,7	2,42	0,65-6,2	1	1,9	1,2	0,82	0,01-4,56
Osso	0	-	-	-		0	0	0	-	
Pelle, melanomi	2	4	2,5	0,81	0,09-2,91	5	9,3	5,5	2,39	0,77-5,59
(a) Pelle, non melanomi	0	-	-	-		0	0	0	-	
Mesotelioma	0	-	-	-		0	0	0	-	
Sarcoma di Kaposi	0	-	-	-		0	0	0	-	
Tessuti molli	0	-	-	-		1	1,9	0,7	1,34	0,02-7,48
Mammella	1	2	2,1	2,42	0,03-13,46	28	51,8	32,5	1,26	0,83-1,82
Utero, collo	0	-	-	-		0	0	0	-	
Utero, corpo	0	-	-	-		1	1,9	1,2	0,63	0,01-3,48
Utero NAS	0	-	-	-		5	9,3	4,3	1,55	0,5-3,61
Ovaio	0	-	-	-		6	11,1	5,2	1,19	0,44-2,59
Altri genitali femminili	0	-	-	-		2	3,7	2,3	1,33	0,15-4,81
Pene	0	-	-	-		0	0	0	-	
Prostata	15	30	13,8	0,93	0,52-1,54	0	0	0	-	
Testicolo	0	-	-	-		0	0	0	-	
Altri genitali maschili	0	-	-	-		0	0	0	-	
Rene	4	8	4,9	0,97	0,26-2,49	1	1,9	0,4	0,36	0-1,98
Vescica (maligni)	13	26	12,5	1,03	0,55-1,76	2	3,7	2,4	0,88	0,1-3,19
Vescica (non maligni)	0	-	-	-		0	0	0	-	
Altre vie urinarie	0	-	-	-		1	1,9	0,4	4,01	0,05-22,31
Occhio	0	-	-	-		1	1,9	0,7	6,33	0,08-35,23
Encefalo e SNC (maligni)	3	6	4,9	0,57	0,12-1,68	2	3,7	0,8	0,38	0,04-1,36
(b) Encefalo e SNC (non maligni)	2	4	3,7	4,23	0,48-15,28	2	3,7	1,9	2,38	0,27-8,6
Tiroide	0	-	-	-		0	0	0	-	
Altre ghiandole endocrine	0	-	-	-		1	1,9	0,4	6,73	0,09-37,45
Linfoma di Hodgkin	0	-	-	-		1	1,9	0,4	2,61	0,03-14,5
Linfoma non Hodgkin	3	6	2,8	0,77	0,15-2,24	5	9,3	4,8	1,64	0,53-3,84
Mieloma	2	4	1,4	0,55	0,06-1,99	1	1,9	1,2	0,31	0-1,74
Leucemia linfatica acuta	2	4	2,7	2,6	0,29-9,38	4	7,4	3,2	6,64	1,79-16,99
Leucemia linfatica cronica	0	-	-	-		1	1,9	1,2	0,77	0,01-4,3
Leucemia mieloide acuta	1	2	0,9	0,39	0,01-2,15	4	7,4	3,5	1,52	0,41-3,9
Leucemia mieloide cronica	0	-	-	-		0	0	0	-	
Altre MMPC e SMD	0	-	-	-		0	0	0	-	
Leucemie NAS	1	2	1,1	0,62	0,01-3,44	1	1,9	1	0,73	0,01-4,08
Miscellanea	0	-	-	-		0	0	0	-	
Mal definite e metastasi	7	14	7,4	0,89	0,35-1,83	7	13	5,6	0,82	0,33-1,69
Totale	165	330,2	178,6	0,84	0,72-0,98	155	287	146,7	1,08	0,92-1,27
Totale escluso (a)	165	330,2	178,6	0,85	0,72-0,99	155	287	146,7	1,09	0,92-1,27
Totale escluso (a)(b)	163	326,2	174,9	0,84	0,72-0,98	153	283,3	144,7	1,08	0,92-1,27

Comune di Itri. Anni 2009-2013

Incidenza. Numero di casi, tasso grezzo (TG), tasso standardizzato (TSD), confronto con l'atteso provinciale (SIR) e intervalli di confidenza (IC95%) per genere

Sede	Maschi					Femmine				
	Casi	TG	TSD	SIR	IC95%	Casi	TG	TSD	SIR	IC95%
Labbro	0	-	-	-		0	0	0	-	
Lingua	1	3,8	3,4	1,53	0,02-8,52	0	0	0	-	
Bocca	1	3,8	3	1,95	0,03-10,84	0	0	0	-	
Ghiandole salivari	0	-	-	-		0	0	0	-	
Orofaringe	0	-	-	-		1	3,9	1,3	10,29	0,13-57,27
Rinofaringe	0	-	-	-		0	0	0	-	
Ipofaringe	0	-	-	-		0	0	0	-	
Faringe NAS	0	-	-	-		0	0	0	-	
Esofago	0	-	-	-		0	0	0	-	
Stomaco	4	15,4	8,9	0,62	0,17-1,59	3	11,6	8,5	0,71	0,14-2,08
Intestino tenue	0	-	-	-		0	0	0	-	
Colon	14	53,9	40,3	0,95	0,52-1,6	3	11,6	7,8	0,28	0,06-0,82
Retto	12	46,2	33,3	1,68	0,87-2,93	4	15,5	11	0,76	0,2-1,95
Fegato	4	15,4	12,3	0,82	0,22-2,11	3	11,6	8,3	1,4	0,28-4,09
Vie biliari	1	3,8	2,8	0,71	0,01-3,95	1	3,9	2	0,48	0,01-2,66
Pancreas	5	19,2	15,3	1,19	0,38-2,78	3	11,6	7	0,73	0,15-2,14
Cavità nasale	0	-	-	-		0	0	0	-	
Laringe	0	-	-	-		0	0	0	-	
Polmone	21	80,8	53,5	0,78	0,49-1,2	5	19,3	15	0,66	0,21-1,54
Altri organi toracici	0	-	-	-		0	0	0	-	
Osso	0	-	-	-		2	7,7	7,1	8,94	1-32,27
Pelle, melanomi	5	19,2	16	0,99	0,32-2,31	5	19,3	15,1	1,02	0,33-2,38
(a) Pelle, non melanomi	19	73,1	52,2	0,79	0,48-1,24	17	65,8	34,8	1,04	0,6-1,66
Mesotelioma	1	3,8	3,1	1,78	0,02-9,92	0	0	0	-	
Sarcoma di Kaposi	0	-	-	-		0	0	0	-	
Tessuti molli	1	3,8	3,7	1,08	0,01-5,99	0	0	0	-	
Mammella	1	3,8	3,9	2,99	0,04-16,65	26	100,6	82,8	0,76	0,5-1,12
Utero, collo	0	-	-	-		0	0	0	-	
Utero, corpo	0	-	-	-		6	23,2	16	0,97	0,36-2,12
Utero NAS	0	-	-	-		1	3,9	3,5	1,99	0,03-11,08
Ovaio	0	-	-	-		4	15,5	14,3	1,14	0,31-2,92
Altri genitali femminili	0	-	-	-		3	11,6	10,6	1,71	0,34-5
Pene	0	-	-	-		0	0	0	-	
Prostata	18	69,3	50,6	0,76	0,45-1,2	0	0	0	-	
Testicolo	4	15,4	15	2,16	0,58-5,52	0	0	0	-	
Altri genitali maschili	0	-	-	-		0	0	0	-	
Rene	3	11,5	6,8	0,73	0,15-2,13	1	3,9	3,5	0,43	0,01-2,38
Vescica (maligni)	12	46,2	31,6	0,97	0,5-1,7	4	15,5	7,5	2,06	0,55-5,28
Vescica (non maligni)	6	23,1	15,7	0,96	0,35-2,09	0	0	0	-	
Altre vie urinarie	0	-	-	-		1	3,9	3,4	2,47	0,03-13,73
Occhio	0	-	-	-		0	0	0	-	
Encefalo e SNC (maligni)	3	11,5	8,8	1,21	0,24-3,53	2	7,7	5,5	0,86	0,1-3,1
(b) Encefalo e SNC (non maligni)	2	7,7	6,4	0,78	0,09-2,83	9	34,8	24,6	2,34	1,07-4,44
Tiroide	2	7,7	6,6	0,55	0,06-1,97	4	15,5	13,5	0,39	0,11-1
Altre ghiandole endocrine	1	3,8	4,3	5,74	0,08-31,95	0	0	0	-	
Linfoma di Hodgkin	0	-	-	-		0	0	0	-	
Linfoma non Hodgkin	3	11,5	11,2	0,59	0,12-1,71	4	15,5	13,2	1,14	0,31-2,93
Mieloma	1	3,8	3,4	0,49	0,01-2,72	0	0	0	-	
Leucemia linfatica acuta	0	-	-	-		0	0	0	-	
Leucemia linfatica cronica	2	7,7	5,2	2,72	0,31-9,83	1	3,9	3,8	1,41	0,02-7,82
Leucemia mieloide acuta	3	11,5	9,1	2,21	0,44-6,44	0	0	0	-	
Leucemia mieloide cronica	0	-	-	-		1	3,9	3,5	3,62	0,05-20,15
Altre MMPC e SMD	1	3,8	3,1	0,31	0-1,71	1	3,9	2	0,39	0,01-2,17
Leucemie NAS	0	-	-	-		0	0	0	-	
Miscellanea	0	-	-	-		0	0	0	-	
Mal definite e metastasi	0	-	-	-		5	19,3	9,2	1,69	0,55-3,95
Totale	151	581,2	429,1	0,83	0,7-0,97	120	464,3	334,6	0,82	0,68-0,98
Totale escluso (a)	132	508	376,9	0,83	0,7-0,99	103	398,5	299,8	0,8	0,65-0,96
Totale escluso (a)(b)	130	500,3	370,5	0,83	0,7-0,99	94	363,7	275,3	0,75	0,6-0,92

Comune di Itri. Anni 2009-2013

Mortalità. Numero di decessi per tumore, tasso grezzo (TG), tasso standardizzato (TSD), confronto con l'atteso provinciale (SMR) e intervalli di confidenza (IC95%) per genere

Sede	Maschi					Femmine				
	Casi	TG	TSD	SMR	IC95%	Casi	TG	TSD	SMR	IC95%
Labbro	0	-	-	-		0	0	0	-	
Lingua	0	-	-	-		0	0	0	-	
Bocca	1	3,8	3	3,64	0,05-20,23	0	0	0	-	
Ghiandole salivari	0	-	-	-		0	0	0	-	
Orofaringe	0	-	-	-		0	0	0	-	
Rinofaringe	0	-	-	-		0	0	0	-	
Ipofaringe	0	-	-	-		0	0	0	-	
Faringe NAS	1	3,8	2,7	5,45	0,07-30,33	0	0	0	-	
Esofago	0	-	-	-		0	0	0	-	
Stomaco	4	15,4	9,6	0,8	0,22-2,05	3	11,6	6,1	0,89	0,18-2,59
Intestino tenue	0	-	-	-		1	3,9	3,6	8,92	0,12-49,62
Colon	4	15,4	11,1	0,54	0,14-1,38	1	3,9	2	0,17	0-0,94
Retto	6	23,1	15	2,72	1-5,93	2	7,7	4,2	1,3	0,15-4,7
Fegato	2	7,7	5,7	0,45	0,05-1,62	3	11,6	5,9	1,36	0,27-3,97
Vie biliari	0	-	-	-		2	7,7	2,7	1,14	0,13-4,11
Pancreas	2	7,7	4,6	0,56	0,06-2,01	4	15,5	10,8	1,13	0,3-2,88
Cavità nasale	0	-	-	-		0	0	0	-	
Laringe	1	3,8	2,4	1,03	0,01-5,73	0	0	0	-	
Polmone	23	88,5	55,1	0,96	0,61-1,44	6	23,2	15,3	0,95	0,35-2,07
Altri organi toracici	1	3,8	2,8	1,31	0,02-7,27	1	3,9	2	2,25	0,03-12,54
Osso	0	-	-	-		0	0	0	-	
Pelle, melanomi	2	7,7	6,8	1,95	0,22-7,06	1	3,9	2	1,1	0,01-6,14
(a) Pelle, non melanomi	0	-	-	-		0	0	0	-	
Mesotelioma	0	-	-	-		0	0	0	-	
Sarcoma di Kaposi	0	-	-	-		0	0	0	-	
Tessuti molli	0	-	-	-		0	0	0	-	
Mammella	0	-	-	-		7	27,1	21,6	0,79	0,32-1,63
Utero, collo	0	-	-	-		0	0	0	-	
Utero, corpo	0	-	-	-		1	3,9	1,2	1,73	0,02-9,6
Utero NAS	0	-	-	-		0	0	0	-	
Ovaio	0	-	-	-		1	3,9	1,2	0,5	0,01-2,76
Altri genitali femminili	0	-	-	-		0	0	0	-	
Pene	0	-	-	-		0	0	0	-	
Prostata	4	15,4	10,7	0,65	0,17-1,65	0	0	0	-	
Testicolo	1	3,8	4	8,08	0,11-44,95	0	0	0	-	
Altri genitali maschili	0	-	-	-		0	0	0	-	
Rene	1	3,8	2,4	0,58	0,01-3,22	0	0	0	-	
Vescica (maligni)	6	23,1	15,2	1,21	0,44-2,63	2	7,7	2,3	2,54	0,29-9,18
Vescica (non maligni)	0	-	-	-		0	0	0	-	
Altre vie urinarie	1	3,8	2,8	2,94	0,04-16,34	0	0	0	-	
Occhio	0	-	-	-		0	0	0	-	
Encefalo e SNC (maligni)	1	3,8	3	0,42	0,01-2,35	2	7,7	4,4	0,99	0,11-3,58
(b) Encefalo e SNC (non maligni)	1	3,8	2,7	4,5	0,06-25,06	0	0	0	-	
Tiroide	0	-	-	-		1	3,9	2	4,12	0,05-22,9
Altre ghiandole endocrine	0	-	-	-		0	0	0	-	
Linfoma di Hodgkin	0	-	-	-		1	3,9	2,8	6,47	0,08-36,01
Linfoma non Hodgkin	3	11,5	7,9	1,85	0,37-5,41	1	3,9	2,8	0,85	0,01-4,72
Mieloma	0	-	-	-		0	0	0	-	
Leucemia linfatica acuta	0	-	-	-		0	0	0	-	
Leucemia linfatica cronica	1	3,8	2,4	2,06	0,03-11,44	0	0	0	-	
Leucemia mieloide acuta	2	7,7	5,7	1,92	0,22-6,93	0	0	0	-	
Leucemia mieloide cronica	0	-	-	-		0	0	0	-	
Altre MMPC e SMD	0	-	-	-		0	0	0	-	
Leucemie NAS	0	-	-	-		0	0	0	-	
Miscellanea	0	-	-	-		0	0	0	-	
Mal definite e metastasi	3	11,5	8,4	0,95	0,19-2,77	2	7,7	4,1	0,63	0,07-2,29
Totale	71	273,3	183,9	0,88	0,69-1,11	42	162,5	96,8	0,77	0,56-1,04
Totale escluso (a)	71	273,3	183,9	0,89	0,69-1,12	42	162,5	96,8	0,77	0,56-1,05
Totale escluso (a)(b)	70	269,4	181,2	0,88	0,68-1,11	42	162,5	96,8	0,78	0,56-1,05

Comune di Latina. Anni 2009-2013

Incidenza. Numero di casi, tasso grezzo (TG), tasso standardizzato (TSD), confronto con l'atteso provinciale (SIR) e intervalli di confidenza (IC95%) per genere

Sede	Maschi					Femmine				
	Casi	TG	TSD	SIR	IC95%	Casi	TG	TSD	SIR	IC95%
Labbro	5	1,8	1,3	0,92	0,3-2,14	3	1	0,9	1,42	0,29-4,16
Lingua	9	3,2	2,4	1,42	0,65-2,69	4	1,3	1	0,94	0,25-2,41
Bocca	5	1,8	1,5	0,89	0,29-2,08	7	2,3	1,8	1,64	0,66-3,37
Ghiandole salivari	6	2,1	1,6	1,22	0,45-2,66	3	1	0,8	1,2	0,24-3,51
Orofaringe	8	2,8	2	1,57	0,68-3,09	1	0,3	0,3	0,75	0,01-4,18
Rinofaringe	3	1,1	0,8	1,08	0,22-3,15	4	1,3	1,1	3,45	0,93-8,83
Ipofaringe	1	0,4	0,2	0,28	0-1,57	1	0,3	0,2	3,57	0,05-19,84
Faringe NAS	4	1,4	1,2	1,23	0,33-3,14	0	0	0	-	
Esophago	17	6	4,7	1,69	0,98-2,7	2	0,7	0,5	0,55	0,06-2
Stomaco	73	25,8	18,2	1,11	0,87-1,39	51	16,7	10,6	1,08	0,8-1,42
Intestino tenue	6	2,1	1,9	2,15	0,78-4,67	3	1	0,8	0,81	0,16-2,38
Colon	169	59,8	43,8	1,1	0,94-1,28	127	41,7	26,6	1,05	0,88-1,25
Retto	70	24,8	18,8	0,89	0,69-1,12	54	17,7	11,7	0,86	0,65-1,13
Fegato	55	19,5	14,8	1,1	0,83-1,44	20	6,6	4	0,75	0,46-1,16
Vie biliari	7	2,5	1,6	0,42	0,17-0,87	23	7,6	4,8	0,97	0,61-1,45
Pancreas	41	14,5	10,7	0,89	0,64-1,21	52	17,1	10,1	1,14	0,85-1,49
Cavità nasale	3	1,1	0,8	1,34	0,27-3,9	2	0,7	0,4	1,54	0,17-5,55
Laringe	28	9,9	7,4	1	0,67-1,45	8	2,6	1,9	2,57	1,11-5,07
Polmone	284	100,4	72,2	1,01	0,9-1,13	124	40,7	26,6	1,55	1,29-1,85
Altri organi toracici	3	1,1	0,9	0,84	0,17-2,47	4	1,3	0,8	1,47	0,39-3,75
Osso	3	1,1	1	1,01	0,2-2,96	1	0,3	0,1	0,27	0-1,49
Pelle, melanomi	76	26,9	22,7	1,58	1,25-1,98	79	25,9	21,2	1,52	1,2-1,89
^(a) Pelle, non melanomi	351	124,1	91	1,58	1,42-1,75	234	76,8	51,2	1,34	1,17-1,52
Mesotelioma	5	1,8	1,4	0,77	0,25-1,79	3	1	0,7	1,75	0,35-5,12
Sarcoma di Kaposi	2	0,7	0,6	0,72	0,08-2,61	0	0	0	-	
Tessuti molli	9	3,2	2,9	0,88	0,4-1,68	10	3,3	2,6	1,4	0,67-2,57
Mammella	5	1,8	1,3	1,61	0,52-3,77	470	154,3	121,8	1,21	1,1-1,32
Utero, collo	0	-	-	-		27	8,9	7,6	1,58	1,04-2,29
Utero, corpo	0	-	-	-		66	21,7	16,2	0,87	0,67-1,1
Utero NAS	0	-	-	-		6	2	1,4	1,06	0,39-2,3
Ovaio	0	-	-	-		38	12,5	9,5	0,88	0,62-1,21
Altri genitali femminili	0	-	-	-		21	6,9	4,3	1,05	0,65-1,6
Pene	6	2,1	1,9	1,28	0,47-2,79	0	0	0	-	
Prostata	264	93,4	67,9	1,05	0,93-1,18	0	0	0	-	
Testicolo	24	8,5	8,3	1,27	0,81-1,89	0	0	0	-	
Altri genitali maschili	1	0,4	0,3	1,29	0,02-7,17	0	0	0	-	
Rene	50	17,7	14,2	1,18	0,87-1,55	21	6,9	4,6	0,71	0,44-1,09
Vescica (maligni)	138	48,8	34,8	1,08	0,91-1,28	31	10,2	6,6	1,47	1-2,09
Vescica (non maligni)	56	19,8	14,9	0,8	0,61-1,04	15	4,9	3,6	1,06	0,59-1,75
Altre vie urinarie	10	3,5	2,6	1,11	0,53-2,05	6	2	1,2	1,25	0,46-2,72
Occhio	0	-	-	-		1	0,3	0,5	0,35	0-1,93
Encefalo e SNC (maligni)	31	11	8,4	1,21	0,82-1,72	40	13,1	8,2	1,67	1,19-2,27
^(b) Encefalo e SNC (non maligni)	27	9,5	8,6	0,95	0,63-1,38	51	16,7	13,5	1,11	0,83-1,46
Tiroide	41	14,5	12,9	1,06	0,76-1,44	124	40,7	36,3	1,04	0,86-1,24
Altre ghiandole endocrine	3	1,1	1,3	1,6	0,32-4,67	1	0,3	0,3	0,85	0,01-4,7
Linfoma di Hodgkin	18	6,4	6,3	1,2	0,71-1,89	6	2	2,1	0,6	0,22-1,3
Linfoma non Hodgkin	73	25,8	21,1	1,49	1,17-1,88	40	13,1	9,7	0,97	0,69-1,31
Mieloma	26	9,2	6,7	1,32	0,86-1,93	15	4,9	3,1	0,77	0,43-1,26
Leucemia linfatica acuta	7	2,5	3,1	1,1	0,44-2,27	3	1	1,5	0,68	0,14-1,99
Leucemia linfatica cronica	10	3,5	2,8	1,35	0,65-2,49	16	5,3	3,3	2,6	1,49-4,22
Leucemia mieloide acuta	14	5	4,3	0,95	0,52-1,59	14	4,6	3,1	0,97	0,53-1,63
Leucemia mieloide cronica	6	2,1	1,9	2,06	0,75-4,48	3	1	0,9	0,92	0,18-2,68
Altre MMPC e SMD	32	11,3	8	0,96	0,65-1,35	35	11,5	6,7	1,29	0,9-1,79
Leucemie NAS	2	0,7	0,7	0,6	0,07-2,16	2	0,7	0,5	0,81	0,09-2,92
Miscellanea	2	0,7	0,9	1,88	0,21-6,78	1	0,3	0,2	1,79	0,02-9,98
Mal definite e metastasi	32	11,3	8,2	0,97	0,66-1,37	37	12,1	7,4	1,2	0,84-1,65
Totale	2121	750,2	567,4	1,13	1,08-1,18	1910	627,1	455,1	1,16	1,1-1,21
Totale escluso ^(a)	1770	626	476,4	1,07	1,02-1,12	1676	550,3	403,9	1,13	1,08-1,19
Totale escluso ^{(a)(b)}	1743	616,5	467,9	1,07	1,02-1,12	1625	533,5	390,4	1,14	1,08-1,19

Comune di Latina. Anni 2009-2013

Mortalità. Numero di decessi per tumore, tasso grezzo (TG), tasso standardizzato (TSD), confronto con l'atteso provinciale (SMR) e intervalli di confidenza (IC95%) per genere

Sede	Maschi					Femmine				
	Casi	TG	TSD	SMR	IC95%	Casi	TG	TSD	SMR	IC95%
Labbro	0	-	-	-		0	0	0	-	
Lingua	2	0,7	0,6	0,54	0,06-1,94	3	1	0,5	2,83	0,57-8,28
Bocca	3	1,1	0,7	0,96	0,19-2,8	3	1	0,5	1,68	0,34-4,92
Ghiandole salivari	2	0,7	0,4	1,21	0,14-4,37	1	0,3	0,3	0,92	0,01-5,14
Orofaringe	6	2,1	1,6	3,23	1,18-7,03	1	0,3	0,2	1,87	0,02-10,39
Rinofaringe	0	-	-	-		3	1	0,6	49,86	10,02-145,68
Ipfaringe	1	0,4	0,3	0,73	0,01-4,08	0	0	0	-	
Faringe NAS	1	0,4	0,2	0,42	0,01-2,36	0	0	0	-	
Esofago	14	5	3,6	1,72	0,94-2,89	4	1,3	1,1	1,63	0,44-4,18
Stomaco	60	21,2	15	1,22	0,93-1,57	47	15,4	9,1	1,36	1-1,81
Intestino tenue	2	0,7	0,4	2,14	0,24-7,74	1	0,3	0,2	0,63	0,01-3,51
Colon	87	30,8	22,3	1,19	0,96-1,47	62	20,4	11,8	0,97	0,75-1,25
Retto	32	11,3	8,2	1,52	1,04-2,15	12	3,9	2,5	0,67	0,35-1,17
Fegato	46	16,3	12,1	1	0,73-1,33	26	8,5	4,7	1,11	0,72-1,62
Vie biliari	13	4,6	3,1	1,32	0,7-2,26	23	7,6	4,4	1,21	0,76-1,81
Pancreas	43	15,2	11	1,16	0,84-1,57	42	13,8	7,3	1,05	0,76-1,42
Cavità nasale	0	-	-	-		1	0,3	0,3	1,81	0,02-10,04
Laringe	10	3,5	2,8	1,02	0,49-1,88	3	1	0,7	3,89	0,78-11,37
Polmone	262	92,7	65,5	1,06	0,94-1,2	100	32,8	20,1	1,52	1,23-1,84
Altri organi toracici	5	1,8	1,3	0,55	0,18-1,27	10	3,3	1,7	2,35	1,13-4,33
Osso	1	0,4	0,2	0,56	0,01-3,11	4	1,3	0,7	2,9	0,78-7,42
Pelle, melanomi	7	2,5	2	0,6	0,24-1,23	12	3,9	2,6	1,27	0,65-2,21
^(a) Pelle, non melanomi	6	2,1	1,6	1,33	0,49-2,9	2	0,7	0,3	0,87	0,1-3,14
Mesotelioma	0	-	-	-		0	0	0	-	
Sarcoma di Kaposi	0	-	-	-		0	0	0	-	
Tessuti molli	4	1,4	1	1,21	0,33-3,1	1	0,3	0,1	0,27	0-1,48
Mammella	2	0,7	0,7	0,97	0,11-3,49	120	39,4	24,8	1,25	1,04-1,5
Utero, collo	0	-	-	-		7	2,3	1,7	1,88	0,75-3,87
Utero, corpo	1	0,4	0,2	54,35	0,71-302,41	8	2,6	1,8	1,25	0,54-2,47
Utero NAS	0	-	-	-		14	4,6	3,5	0,99	0,54-1,66
Ovaio	0	-	-	-		21	6,9	4,6	0,88	0,55-1,35
Altri genitali femminili	0	-	-	-		6	2	0,9	0,99	0,36-2,15
Pene	2	0,7	0,5	0,97	0,11-3,5	0	0	0	-	
Prostata	65	23	15,5	1,09	0,84-1,39	0	0	0	-	
Testicolo	2	0,7	0,8	1,63	0,18-5,89	0	0	0	-	
Altri genitali maschili	0	-	-	-		0	0	0	-	
Rene	18	6,4	4,4	0,99	0,59-1,57	9	3	1,6	0,81	0,37-1,53
Vescica (maligni)	55	19,5	13	1,14	0,86-1,48	12	3,9	2,1	1,42	0,74-2,49
Vescica (non maligni)	0	-	-	-		1	0,3	0,2	1,28	0,02-7,12
Altre vie urinarie	6	2,1	1,6	1,87	0,68-4,06	2	0,7	0,3	2,79	0,31-10,08
Occhio	1	0,4	0,3	48,77	0,64-271,33	0	0	0	-	
Encefalo e SNC (maligni)	31	11	8	1,33	0,9-1,89	36	11,8	7,9	1,81	1,27-2,5
^(b) Encefalo e SNC (non maligni)	0	-	-	-		2	0,7	0,3	0,5	0,06-1,81
Tiroide	4	1,4	1	3,82	1,03-9,77	3	1	0,6	0,99	0,2-2,9
Altre ghiandole endocrine	0	-	-	-		0	0	0	-	
Linfoma di Hodgkin	4	1,4	1,2	1,87	0,5-4,79	2	0,7	0,5	1,07	0,12-3,88
Linfoma non Hodgkin	18	6,4	4,5	1,07	0,64-1,7	13	4,3	2,2	0,93	0,49-1,59
Mieloma	17	6	4,3	1,15	0,67-1,85	16	5,3	2,7	1,32	0,76-2,15
Leucemia linfatica acuta	7	2,5	2,6	2,05	0,82-4,23	1	0,3	0,2	0,23	0-1,28
Leucemia linfatica cronica	8	2,8	1,9	1,89	0,81-3,73	4	1,3	0,6	0,78	0,21-2
Leucemia mieloide acuta	14	5	4	1,38	0,75-2,31	16	5,3	3,4	1,39	0,8-2,26
Leucemia mieloide cronica	2	0,7	0,4	0,42	0,05-1,51	3	1	0,5	1,69	0,34-4,94
Altre MMPC e SMD	0	-	-	-		1	0,3	0,2	4,16	0,05-23,12
Leucemie NAS	11	3,9	2,6	2,4	1,2-4,29	7	2,3	1,1	1,49	0,6-3,06
Miscellanea	0	-	-	-		0	0	0	-	
Mal definite e metastasi	37	13,1	9,9	1,19	0,84-1,64	38	12,5	7	1,17	0,83-1,6
Totale	912	322,6	231,2	1,13	1,06-1,2	703	230,8	138,6	1,2	1,11-1,29
Totale escluso ^(a)	906	320,4	229,6	1,13	1,05-1,2	701	230,2	138,3	1,2	1,12-1,3
Totale escluso ^{(a)(b)}	906	320,4	229,6	1,13	1,06-1,21	699	229,5	138,1	1,21	1,12-1,3

Comune di Lenola. Anni 2009-2013

Incidenza. Numero di casi, tasso grezzo (TG), tasso standardizzato (TSD), confronto con l'atteso provinciale (SIR) e intervalli di confidenza (IC95%) per genere

Sede	Maschi					Femmine				
	Casi	TG	TSD	SIR	IC95%	Casi	TG	TSD	SIR	IC95%
Labbro	0	-	-	-		0	0	0	-	
Lingua	0	-	-	-		0	0	0	-	
Bocca	0	-	-	-		0	0	0	-	
Ghiandole salivari	0	-	-	-		1	9,2	2,2	10,93	0,14-60,83
Orofaringe	2	19,9	13,3	9,92	1,11-35,81	0	0	0	-	
Rinofaringe	0	-	-	-		0	0	0	-	
Ipfaringe	0	-	-	-		0	0	0	-	
Faringe NAS	0	-	-	-		0	0	0	-	
Esophago	2	19,9	16,6	4,39	0,49-15,85	1	9,2	5,4	8,17	0,11-45,48
Stomaco	1	9,9	4,3	0,35	0-1,94	1	9,2	4	0,49	0,01-2,71
Intestino tenue	0	-	-	-		0	0	0	-	
Colon	5	49,6	30,4	0,78	0,25-1,82	5	46,2	23,9	1,01	0,33-2,36
Retto	7	69,5	48	2,27	0,91-4,68	4	36,9	18	1,66	0,45-4,26
Fegato	1	9,9	9	0,48	0,01-2,67	0	0	0	-	
Vie biliari	2	19,9	9,9	3,18	0,36-11,48	0	0	0	-	
Pancreas	1	9,9	4,3	0,54	0,01-3,01	1	9,2	5,4	0,51	0,01-2,81
Cavità nasale	0	-	-	-		0	0	0	-	
Laringe	2	19,9	14,4	1,89	0,21-6,84	0	0	0	-	
Polmone	12	119,1	79	1,03	0,53-1,79	2	18,5	11,6	0,58	0,06-2,08
Altri organi toracici	0	-	-	-		0	0	0	-	
Osso	0	-	-	-		0	0	0	-	
Pelle, melanomi	3	29,8	23,3	1,45	0,29-4,24	3	27,7	17,1	1,45	0,29-4,25
(a) Pelle, non melanomi	8	79,4	47,5	0,75	0,32-1,48	11	101,6	56	1,39	0,7-2,49
Mesotelioma	0	-	-	-		0	0	0	-	
Sarcoma di Kaposi	0	-	-	-		0	0	0	-	
Tessuti molli	0	-	-	-		1	9,2	8,2	3,44	0,05-19,16
Mammella	0	-	-	-		7	64,6	53,2	0,48	0,19-0,99
Utero, collo	0	-	-	-		1	9,2	8,2	1,47	0,02-8,2
Utero, corpo	0	-	-	-		3	27,7	23,5	1,1	0,22-3,23
Utero NAS	0	-	-	-		0	0	0	-	
Ovaio	0	-	-	-		1	9,2	2,3	0,64	0,01-3,55
Altri genitali femminili	0	-	-	-		1	9,2	2,3	1,17	0,02-6,53
Pene	0	-	-	-		0	0	0	-	
Prostata	10	99,3	70,4	0,99	0,47-1,82	0	0	0	-	
Testicolo	0	-	-	-		0	0	0	-	
Altri genitali maschili	0	-	-	-		0	0	0	-	
Rene	2	19,9	13,6	1,2	0,13-4,33	1	9,2	5,4	0,95	0,01-5,27
Vescica (maligni)	4	39,7	32,7	0,73	0,2-1,87	1	9,2	5,4	1,06	0,01-5,91
Vescica (non maligni)	2	19,9	10,2	0,75	0,08-2,69	0	0	0	-	
Altre vie urinarie	0	-	-	-		0	0	0	-	
Occhio	0	-	-	-		0	0	0	-	
Encefalo e SNC (maligni)	1	9,9	7,6	0,99	0,01-5,48	3	27,7	25,9	2,83	0,57-8,28
(b) Encefalo e SNC (non maligni)	2	19,9	16,1	1,97	0,22-7,11	3	27,7	27,6	1,75	0,35-5,11
Tiroide	3	29,8	24,4	2,17	0,44-6,33	1	9,2	9	0,25	0-1,37
Altre ghiandole endocrine	0	-	-	-		0	0	0	-	
Linfoma di Hodgkin	0	-	-	-		0	0	0	-	
Linfoma non Hodgkin	3	29,8	25,1	1,44	0,29-4,21	3	27,7	14,5	1,93	0,39-5,65
Mieloma	0	-	-	-		0	0	0	-	
Leucemia linfatica acuta	0	-	-	-		0	0	0	-	
Leucemia linfatica cronica	0	-	-	-		0	0	0	-	
Leucemia mieloide acuta	0	-	-	-		1	9,2	4	1,87	0,02-10,4
Leucemia mieloide cronica	0	-	-	-		0	0	0	-	
Altre MMPC e SMD	0	-	-	-		0	0	0	-	
Leucemie NAS	0	-	-	-		0	0	0	-	
Miscellanea	0	-	-	-		0	0	0	-	
Mal definite e metastasi	1	9,9	4,3	0,65	0,01-3,63	1	9,2	2,3	0,66	0,01-3,67
Totale	74	734,5	504,4	0,94	0,74-1,18	57	526,3	335,4	0,87	0,66-1,12
Totale escluso (a)	66	655,1	456,9	0,97	0,75-1,23	46	424,7	279,4	0,8	0,58-1,06
Totale escluso (a)(b)	64	635,2	440,8	0,96	0,74-1,22	43	397	251,8	0,77	0,55-1,03

Comune di Lenola. Anni 2009-2013

Mortalità. Numero di decessi per tumore, tasso grezzo (TG), tasso standardizzato (TSD), confronto con l'atteso provinciale (SMR) e intervalli di confidenza (IC95%) per genere

Sede	Maschi					Femmine				
	Casi	TG	TSD	SMR	IC95%	Casi	TG	TSD	SMR	IC95%
Labbro	0	-	-	-		0	0	0	-	
Lingua	0	-	-	-		0	0	0	-	
Bocca	0	-	-	-		0	0	0	-	
Ghiandole salivari	0	-	-	-		1	9,2	2,2	29,8	0,39-165,8
Orofaringe	1	9,9	4,3	10,57	0,14-58,82	0	0	0	-	
Rinofaringe	0	-	-	-		0	0	0	-	
Ipofaringe	0	-	-	-		0	0	0	-	
Faringe NAS	1	9,9	9	12,55	0,16-69,83	0	0	0	-	
Esofago	1	9,9	7,6	2,56	0,03-14,25	0	0	0	-	
Stomaco	3	29,8	17,8	1,32	0,27-3,86	0	0	0	-	
Intestino tenue	0	-	-	-		0	0	0	-	
Colon	5	49,6	26,3	1,47	0,47-3,44	2	18,5	4,4	0,7	0,08-2,52
Retto	3	29,8	19,2	2,85	0,57-8,32	1	9,2	2,2	1,32	0,02-7,35
Fegato	0	-	-	-		0	0	0	-	
Vie biliari	0	-	-	-		0	0	0	-	
Pancreas	1	9,9	4,3	0,64	0,01-3,56	0	0	0	-	
Cavità nasale	0	-	-	-		1	9,2	7,4	59,09	0,77-328,74
Laringe	0	-	-	-		0	0	0	-	
Polmone	6	59,6	32,2	0,55	0,2-1,2	0	0	0	-	
Altri organi toracici	1	9,9	6,8	3,08	0,04-17,14	1	9,2	2,3	4,85	0,06-26,97
Osso	0	-	-	-		0	0	0	-	
Pelle, melanomi	1	9,9	8,4	2,15	0,03-11,97	1	9,2	9	2,43	0,03-13,5
(a) Pelle, non melanomi	0	-	-	-		0	0	0	-	
Mesotelioma	0	-	-	-		0	0	0	-	
Sarcoma di Kaposi	0	-	-	-		0	0	0	-	
Tessuti molli	0	-	-	-		0	0	0	-	
Mammella	0	-	-	-		1	9,2	5,4	0,24	0-1,34
Utero, collo	0	-	-	-		0	0	0	-	
Utero, corpo	0	-	-	-		0	0	0	-	
Utero NAS	0	-	-	-		0	0	0	-	
Ovaio	0	-	-	-		0	0	0	-	
Altri genitali femminili	0	-	-	-		0	0	0	-	
Pene	1	9,9	5,1	11,95	0,16-66,52	0	0	0	-	
Prostata	3	29,8	13,7	0,96	0,19-2,8	0	0	0	-	
Testicolo	0	-	-	-		0	0	0	-	
Altri genitali maschili	0	-	-	-		0	0	0	-	
Rene	1	9,9	6,8	1,3	0,02-7,22	1	9,2	5,4	2,01	0,03-11,17
Vescica (maligni)	1	9,9	5,1	0,4	0,01-2,25	0	0	0	-	
Vescica (non maligni)	0	-	-	-		0	0	0	-	
Altre vie urinarie	0	-	-	-		0	0	0	-	
Occhio	0	-	-	-		0	0	0	-	
Encefalo e SNC (maligni)	2	19,9	16	2,06	0,23-7,44	1	9,2	7,4	1,04	0,01-5,79
(b) Encefalo e SNC (non maligni)	0	-	-	-		0	0	0	-	
Tiroide	0	-	-	-		0	0	0	-	
Altre ghiandole endocrine	0	-	-	-		0	0	0	-	
Linfoma di Hodgkin	0	-	-	-		0	0	0	-	
Linfoma non Hodgkin	0	-	-	-		1	9,2	2,3	1,75	0,02-9,75
Mieloma	0	-	-	-		0	0	0	-	
Leucemia linfatica acuta	0	-	-	-		0	0	0	-	
Leucemia linfatica cronica	0	-	-	-		0	0	0	-	
Leucemia mieloide acuta	0	-	-	-		1	9,2	4	2	0,03-11,11
Leucemia mieloide cronica	0	-	-	-		0	0	0	-	
Altre MMPC e SMD	0	-	-	-		0	0	0	-	
Leucemie NAS	0	-	-	-		0	0	0	-	
Miscellanea	0	-	-	-		0	0	0	-	
Mal definite e metastasi	0	-	-	-		0	0	0	-	
Totale	31	307,7	182,6	0,84	0,57-1,19	12	110,8	52	0,45	0,23-0,79
Totale escluso (a)	31	307,7	182,6	0,84	0,57-1,2	12	110,8	52	0,45	0,23-0,79
Totale escluso (a)(b)	31	307,7	182,6	0,84	0,57-1,2	12	110,8	52	0,46	0,24-0,8

Comune di Maenza. Anni 2009-2013

Incidenza. Numero di casi, tasso grezzo (TG), tasso standardizzato (TSD), confronto con l'atteso provinciale (SIR) e intervalli di confidenza (IC95%) per genere

Sede	Maschi					Femmine				
	Casi	TG	TSD	SIR	IC95%	Casi	TG	TSD	SIR	IC95%
Labbro	0	-	-	-		0	0	0	-	
Lingua	0	-	-	-		1	12,9	12,2	10,22	0,13-56,88
Bocca	0	-	-	-		0	0	0	-	
Ghiandole salivari	0	-	-	-		0	0	0	-	
Orofaringe	0	-	-	-		0	0	0	-	
Rinofaringe	0	-	-	-		0	0	0	-	
Ipfaringe	0	-	-	-		0	0	0	-	
Faringe NAS	0	-	-	-		0	0	0	-	
Esofago	0	-	-	-		0	0	0	-	
Stomaco	2	26,3	18,7	1,05	0,12-3,79	1	12,9	3,3	0,71	0,01-3,94
Intestino tenue	0	-	-	-		0	0	0	-	
Colon	1	13,2	7,5	0,23	0-1,27	0	0	0	-	
Retto	4	52,6	48	1,88	0,51-4,82	0	0	0	-	
Fegato	1	13,2	12,5	0,7	0,01-3,9	1	12,9	8	1,38	0,02-7,66
Vie biliari	0	-	-	-		1	12,9	3,3	1,42	0,02-7,91
Pancreas	4	52,6	39,7	3,2	0,86-8,19	2	25,8	16,5	1,46	0,16-5,27
Cavità nasale	0	-	-	-		0	0	0	-	
Laringe	0	-	-	-		0	0	0	-	
Polmone	10	131,6	100,5	1,27	0,61-2,34	1	12,9	5,7	0,41	0,01-2,29
Altri organi toracici	0	-	-	-		0	0	0	-	
Osso	0	-	-	-		1	12,9	10,8	13,89	0,18-77,31
Pelle, melanomi	1	13,2	5,5	0,67	0,01-3,74	2	25,8	25,5	1,37	0,15-4,94
(a) Pelle, non melanomi	5	65,8	40,7	0,7	0,23-1,64	6	77,4	42,8	1,1	0,4-2,39
Mesotelioma	0	-	-	-		0	0	0	-	
Sarcoma di Kaposi	0	-	-	-		0	0	0	-	
Tessuti molli	0	-	-	-		0	0	0	-	
Mammella	1	13,2	11,6	10,33	0,14-57,48	13	167,8	132,2	1,26	0,67-2,16
Utero, collo	0	-	-	-		0	0	0	-	
Utero, corpo	0	-	-	-		3	38,7	36,3	1,61	0,32-4,71
Utero NAS	0	-	-	-		0	0	0	-	
Ovaio	0	-	-	-		1	12,9	12,2	0,91	0,01-5,05
Altri genitali femminili	0	-	-	-		0	0	0	-	
Pene	0	-	-	-		0	0	0	-	
Prostata	7	92,1	59,5	1,01	0,41-2,09	0	0	0	-	
Testicolo	0	-	-	-		0	0	0	-	
Altri genitali maschili	0	-	-	-		0	0	0	-	
Rene	0	-	-	-		2	25,8	19,3	2,71	0,3-9,8
Vescica (maligni)	4	52,6	37,6	1,09	0,29-2,79	1	12,9	5,7	1,54	0,02-8,6
Vescica (non maligni)	2	26,3	24	1,08	0,12-3,91	0	0	0	-	
Altre vie urinarie	0	-	-	-		0	0	0	-	
Occhio	0	-	-	-		0	0	0	-	
Encefalo e SNC (maligni)	0	-	-	-		0	0	0	-	
(b) Encefalo e SNC (non maligni)	0	-	-	-		0	0	0	-	
Tiroide	2	26,3	31	1,91	0,21-6,9	2	25,8	27,7	0,7	0,08-2,52
Altre ghiandole endocrine	0	-	-	-		0	0	0	-	
Linfoma di Hodgkin	0	-	-	-		0	0	0	-	
Linfoma non Hodgkin	0	-	-	-		1	12,9	14,1	0,92	0,01-5,1
Mieloma	0	-	-	-		0	0	0	-	
Leucemia linfatica acuta	0	-	-	-		0	0	0	-	
Leucemia linfatica cronica	1	13,2	12,4	4,54	0,06-25,23	1	12,9	3,3	4,41	0,06-24,56
Leucemia mieloide acuta	1	13,2	11,6	2,4	0,03-13,37	2	25,8	22,1	5,29	0,59-19,09
Leucemia mieloide cronica	0	-	-	-		0	0	0	-	
Altre MMPC e SMD	1	13,2	13,9	1,03	0,01-5,73	1	12,9	14,1	1,16	0,02-6,44
Leucemie NAS	0	-	-	-		0	0	0	-	
Miscellanea	0	-	-	-		0	0	0	-	
Mal definite e metastasi	1	13,2	12,4	1,02	0,01-5,7	1	12,9	3,4	0,97	0,01-5,37
Totale	48	631,7	487,2	0,89	0,66-1,18	44	567,8	418,5	0,96	0,7-1,29
Totale escluso (a)	43	565,9	446,5	0,92	0,67-1,24	38	490,4	375,6	0,94	0,66-1,29
Totale escluso (a)(b)	43	565,9	446,5	0,93	0,68-1,26	38	490,4	375,6	0,97	0,68-1,33

Comune di Maenza. Anni 2009-2013

Mortalità. Numero di decessi per tumore, tasso grezzo (TG), tasso standardizzato (TSD), confronto con l'atteso provinciale (SMR) e intervalli di confidenza (IC95%) per genere

Sede	Maschi					Femmine				
	Casi	TG	TSD	SMR	IC95%	Casi	TG	TSD	SMR	IC95%
Labbro	0	-	-	-		0	0	0	-	
Lingua	0	-	-	-		1	12,9	12,2	25	0,33-139,11
Bocca	0	-	-	-		0	0	0	-	
Ghiandole salivari	0	-	-	-		0	0	0	-	
Orofaringe	0	-	-	-		0	0	0	-	
Rinofaringe	0	-	-	-		0	0	0	-	
Ipfaringe	0	-	-	-		0	0	0	-	
Faringe NAS	0	-	-	-		0	0	0	-	
Esofago	0	-	-	-		0	0	0	-	
Stomaco	2	26,3	18,7	1,34	0,15-4,85	1	12,9	3,3	0,87	0,01-4,82
Intestino tenue	0	-	-	-		0	0	0	-	
Colon	2	26,3	20,4	0,9	0,1-3,25	1	12,9	3,4	0,5	0,01-2,81
Retto	0	-	-	-		0	0	0	-	
Fegato	0	-	-	-		1	12,9	8	1,29	0,02-7,18
Vie biliari	0	-	-	-		1	12,9	3,3	1,65	0,02-9,2
Pancreas	1	13,2	7,5	0,93	0,01-5,16	3	38,7	29,5	2,49	0,5-7,27
Cavità nasale	0	-	-	-		0	0	0	-	
Laringe	0	-	-	-		0	0	0	-	
Polmone	11	144,8	113,4	1,55	0,77-2,77	1	12,9	5,7	0,48	0,01-2,66
Altri organi toracici	0	-	-	-		0	0	0	-	
Osso	0	-	-	-		0	0	0	-	
Pelle, melanomi	1	13,2	8	3,27	0,04-18,17	1	12,9	14,7	3,43	0,04-19,11
(a) Pelle, non melanomi	0	-	-	-		0	0	0	-	
Mesotelioma	0	-	-	-		0	0	0	-	
Sarcoma di Kaposi	0	-	-	-		0	0	0	-	
Tessuti molli	0	-	-	-		0	0	0	-	
Mammella	0	-	-	-		1	12,9	5,7	0,35	0-1,92
Utero, collo	0	-	-	-		0	0	0	-	
Utero, corpo	0	-	-	-		0	0	0	-	
Utero NAS	0	-	-	-		0	0	0	-	
Ovaio	0	-	-	-		0	0	0	-	
Altri genitali femminili	0	-	-	-		0	0	0	-	
Pene	0	-	-	-		0	0	0	-	
Prostata	3	39,5	23,5	1,59	0,32-4,63	0	0	0	-	
Testicolo	0	-	-	-		0	0	0	-	
Altri genitali maschili	0	-	-	-		0	0	0	-	
Rene	0	-	-	-		1	12,9	5,7	2,93	0,04-16,31
Vescica (maligni)	1	13,2	5,5	0,65	0,01-3,64	1	12,9	5,7	3,56	0,05-19,82
Vescica (non maligni)	1	13,2	8	9,02	0,12-50,17	0	0	0	-	
Altre vie urinarie	0	-	-	-		0	0	0	-	
Occhio	0	-	-	-		0	0	0	-	
Encefalo e SNC (maligni)	0	-	-	-		0	0	0	-	
(b) Encefalo e SNC (non maligni)	0	-	-	-		0	0	0	-	
Tiroide	0	-	-	-		0	0	0	-	
Altre ghiandole endocrine	0	-	-	-		0	0	0	-	
Linfoma di Hodgkin	0	-	-	-		0	0	0	-	
Linfoma non Hodgkin	0	-	-	-		1	12,9	10,5	2,53	0,03-14,07
Mieloma	1	13,2	8	2,3	0,03-12,82	1	12,9	8	2,59	0,03-14,42
Leucemia linfatica acuta	0	-	-	-		0	0	0	-	
Leucemia linfatica cronica	0	-	-	-		1	12,9	3,3	6,66	0,09-37,04
Leucemia mieloide acuta	0	-	-	-		1	12,9	14,1	2,85	0,04-15,88
Leucemia mieloide cronica	0	-	-	-		1	12,9	3,4	15,82	0,21-88,04
Altre MMPC e SMD	0	-	-	-		0	0	0	-	
Leucemie NAS	0	-	-	-		0	0	0	-	
Miscellanea	0	-	-	-		0	0	0	-	
Mal definite e metastasi	0	-	-	-		3	38,7	14,7	2,81	0,57-8,22
Totale	23	302,7	213	0,95	0,6-1,43	21	271	151,1	1,15	0,71-1,76
Totale escluso (a)	23	302,7	213	0,96	0,61-1,44	21	271	151,1	1,16	0,72-1,77
Totale escluso (a)(b)	23	302,7	213	0,96	0,61-1,44	21	271	151,1	1,16	0,72-1,78

Comune di Minturno. Anni 2009-2013

Incidenza. Numero di casi, tasso grezzo (TG), tasso standardizzato (TSD), confronto con l'atteso provinciale (SIR) e intervalli di confidenza (IC95%) per genere

Sede	Maschi					Femmine				
	Casi	TG	TSD	SIR	IC95%	Casi	TG	TSD	SIR	IC95%
Labbro	1	2,1	1,4	1,01	0,01-5,64	0	0	0	-	
Lingua	1	2,1	1,6	0,81	0,01-4,51	1	2	2	1,49	0,02-8,29
Bocca	3	6,4	5,1	3,38	0,68-9,88	0	0	0	-	
Ghiandole salivari	2	4,3	2,7	2,24	0,25-8,1	0	0	0	-	
Orofaringe	1	2,1	1,6	1	0,01-5,54	0	0	0	-	
Rinofaringe	1	2,1	1,6	2,31	0,03-12,88	0	0	0	-	
Ipofaringe	0	-	-	-		0	0	0	-	
Faringe NAS	0	-	-	-		0	0	0	-	
Esofago	1	2,1	1,1	0,48	0,01-2,66	0	0	0	-	
Stomaco	15	31,9	21,7	1,23	0,69-2,04	15	29,9	18,2	1,82	1,02-3
Intestino tenue	1	2,1	0,8	1,59	0,02-8,83	2	4	3,4	3,79	0,43-13,68
Colon	39	83	53,7	1,41	1-1,93	32	63,9	39,2	1,54	1,05-2,17
Retto	20	42,6	29,7	1,48	0,9-2,29	9	18	10,8	0,86	0,39-1,62
Fegato	6	12,8	11,5	0,65	0,24-1,41	3	6	4,6	0,67	0,13-1,96
Vie biliari	1	2,1	0,8	0,36	0-2	5	10	4,3	1,19	0,38-2,77
Pancreas	8	17	11,8	0,99	0,43-1,95	6	12	5,8	0,71	0,26-1,56
Cavità nasale	0	-	-	-		1	2	0,9	4,32	0,06-24,02
Laringe	3	6,4	5	0,61	0,12-1,79	1	2	1,9	1,49	0,02-8,27
Polmone	51	108,6	69,4	1	0,75-1,32	7	14	8,4	0,45	0,18-0,93
Altri organi toracici	1	2,1	1,6	1,73	0,02-9,64	0	0	0	-	
Osso	2	4,3	3,3	4,48	0,5-16,19	0	0	0	-	
Pelle, melanomi	6	12,8	10	0,65	0,24-1,41	5	10	8,2	0,52	0,17-1,22
^(a) Pelle, non melanomi	49	104,3	73,2	1,08	0,8-1,42	36	71,8	37,1	1,09	0,76-1,51
Mesotelioma	0	-	-	-		1	2	0,9	3,3	0,04-18,36
Sarcoma di Kaposi	1	2,1	2	2,04	0,03-11,37	0	0	0	-	
Tessuti molli	1	2,1	1,1	0,57	0,01-3,17	0	0	0	-	
Mammella	0	-	-	-		58	115,7	92,9	0,87	0,66-1,13
Utero, collo	0	-	-	-		4	8	7,5	1,31	0,35-3,34
Utero, corpo	0	-	-	-		6	12	9,5	0,48	0,18-1,05
Utero NAS	0	-	-	-		1	2	2	0,99	0,01-5,52
Ovaio	0	-	-	-		8	16	10,6	1,16	0,5-2,28
Altri genitali femminili	0	-	-	-		1	2	1,9	0,27	0-1,51
Pene	2	4,3	2,8	2,31	0,26-8,33	0	0	0	-	
Prostata	42	89,4	59,1	0,93	0,67-1,26	0	0	0	-	
Testicolo	5	10,6	10,5	1,56	0,5-3,63	0	0	0	-	
Altri genitali maschili	0	-	-	-		0	0	0	-	
Rene	3	6,4	4,3	0,39	0,08-1,13	1	2	1,8	0,21	0-1,16
Vescica (maligni)	32	68,1	42,6	1,37	0,94-1,94	7	14	10,9	1,79	0,72-3,69
Vescica (non maligni)	13	27,7	20,6	1,1	0,59-1,89	0	0	0	-	
Altre vie urinarie	1	2,1	1,6	0,62	0,01-3,43	0	0	0	-	
Occhio	1	2,1	1,1	2,54	0,03-14,13	2	4	2,5	6,01	0,67-21,68
Encefalo e SNC (maligni)	8	17	12,7	1,8	0,78-3,55	1	2	0,6	0,21	0-1,17
^(b) Encefalo e SNC (non maligni)	6	12,8	10,3	1,3	0,47-2,82	6	12	10,7	0,77	0,28-1,67
Tiroide	11	23,4	21,1	1,75	0,87-3,14	11	22	21,4	0,58	0,29-1,03
Altre ghiandole endocrine	0	-	-	-		0	0	0	-	
Linfoma di Hodgkin	3	6,4	6,6	1,14	0,23-3,32	0	0	0	-	
Linfoma non Hodgkin	4	8,5	6,8	0,41	0,11-1,06	7	14	9,9	1,01	0,41-2,08
Mieloma	3	6,4	4,5	0,77	0,16-2,26	3	6	4,3	0,96	0,19-2,8
Leucemia linfatica acuta	2	4,3	4,6	1,9	0,21-6,88	0	0	0	-	
Leucemia linfatica cronica	2	4,3	3,1	1,41	0,16-5,08	1	2	1,6	0,69	0,01-3,85
Leucemia mieloide acuta	2	4,3	3,8	0,76	0,09-2,74	2	4	2,7	0,82	0,09-2,97
Leucemia mieloide cronica	1	2,1	1,4	1,62	0,02-9	1	2	1,6	1,86	0,02-10,36
Altre MMPC e SMD	3	6,4	4,1	0,47	0,1-1,38	9	18	10,2	1,8	0,82-3,42
Leucemie NAS	1	2,1	1,1	1,58	0,02-8,79	2	4	2,6	5,68	0,64-20,52
Miscellanea	0	-	-	-		2	4	3,9	53,54	6,01-193,31
Mal definite e metastasi	6	12,8	8	0,96	0,35-2,08	7	14	9,3	1,16	0,47-2,39
Totale	365	777,1	541,6	1,06	0,95-1,18	264	526,8	364,2	0,91	0,81-1,03
Totale escluso ^(a)	316	672,8	468,3	1,06	0,95-1,18	228	455	327,1	0,89	0,78-1,02
Totale escluso ^{(a)(b)}	310	660	458,1	1,05	0,94-1,18	222	443	316,4	0,9	0,78-1,02

Comune di Minturno. Anni 2009-2013

Mortalità. Numero di decessi per tumore, tasso grezzo (TG), tasso standardizzato (TSD), confronto con l'atteso provinciale (SMR) e intervalli di confidenza (IC95%) per genere

Sede	Maschi					Femmine				
	Casi	TG	TSD	SMR	IC95%	Casi	TG	TSD	SMR	IC95%
Labbro	0	-	-	-		0	0	0	-	
Lingua	2	4,3	3,7	3,63	0,41-13,1	0	0	0	-	
Bocca	0	-	-	-		0	0	0	-	
Ghiandole salivari	1	2,1	1,3	2,98	0,04-16,6	0	0	0	-	
Orofaringe	0	-	-	-		0	0	0	-	
Rinofaringe	0	-	-	-		0	0	0	-	
Ipofaringe	0	-	-	-		0	0	0	-	
Faringe NAS	0	-	-	-		0	0	0	-	
Esofago	0	-	-	-		0	0	0	-	
Stomaco	11	23,4	14,5	1,15	0,57-2,06	6	12	5,6	0,87	0,32-1,9
Intestino tenue	0	-	-	-		0	0	0	-	
Colon	17	36,2	22,7	1,2	0,7-1,92	19	37,9	17,8	1,67	1-2,61
Retto	3	6,4	4	0,67	0,13-1,95	6	12	6,1	2,03	0,74-4,41
Fegato	7	14,9	11,5	0,82	0,33-1,7	3	6	3,4	0,65	0,13-1,91
Vie biliari	2	4,3	3,4	1,02	0,11-3,68	5	10	4,7	1,4	0,45-3,27
Pancreas	6	12,8	9,4	0,88	0,32-1,91	6	12	5,8	0,82	0,3-1,79
Cavità nasale	0	-	-	-		1	2	0,9	13,29	0,17-73,97
Laringe	1	2,1	0,8	0,53	0,01-2,96	0	0	0	-	
Polmone	45	95,8	57,6	0,97	0,71-1,3	5	10	6,5	0,38	0,12-0,89
Altri organi toracici	2	4,3	2,7	1,4	0,16-5,04	1	2	0,9	1,08	0,01-6,03
Osso	0	-	-	-		1	2	2,1	3,22	0,04-17,91
Pelle, melanomi	0	-	-	-		1	2	2	0,56	0,01-3,13
(a) Pelle, non melanomi	0	-	-	-		0	0	0	-	
Mesotelioma	0	-	-	-		0	0	0	-	
Sarcoma di Kaposi	0	-	-	-		0	0	0	-	
Tessuti molli	2	4,3	2,9	3,24	0,36-11,71	0	0	0	-	
Mammella	1	2,1	0,8	2,92	0,04-16,23	14	27,9	18,8	0,79	0,43-1,33
Utero, collo	0	-	-	-		2	4	3,7	2,95	0,33-10,64
Utero, corpo	0	-	-	-		1	2	2	0,82	0,01-4,57
Utero NAS	0	-	-	-		1	2	1,7	0,39	0,01-2,15
Ovaio	0	-	-	-		6	12	11	1,52	0,56-3,31
Altri genitali femminili	0	-	-	-		0	0	0	-	
Pene	0	-	-	-		0	0	0	-	
Prostata	10	21,3	12,7	0,81	0,39-1,49	1	2	0,6	142,28	1,86-791,61
Testicolo	0	-	-	-		0	0	0	-	
Altri genitali maschili	0	-	-	-		0	0	0	-	
Rene	1	2,1	1,4	0,29	0-1,64	1	2	2	0,49	0,01-2,72
Vescica (maligni)	13	27,7	16,1	1,34	0,71-2,29	1	2	0,6	0,59	0,01-3,26
Vescica (non maligni)	1	2,1	1,6	1,32	0,02-7,32	0	0	0	-	
Altre vie urinarie	1	2,1	1,3	1,5	0,02-8,36	0	0	0	-	
Occhio	0	-	-	-		0	0	0	-	
Encefalo e SNC (maligni)	6	12,8	8,9	1,4	0,51-3,05	1	2	0,6	0,24	0-1,33
(b) Encefalo e SNC (non maligni)	2	4,3	2,2	5,41	0,61-19,52	1	2	1,9	1,55	0,02-8,63
Tiroide	0	-	-	-		0	0	0	-	
Altre ghiandole endocrine	0	-	-	-		0	0	0	-	
Linfoma di Hodgkin	0	-	-	-		0	0	0	-	
Linfoma non Hodgkin	2	4,3	2,6	0,62	0,07-2,24	4	8	5,3	1,7	0,46-4,36
Mieloma	2	4,3	2,5	0,69	0,08-2,51	3	6	3,1	1,31	0,26-3,84
Leucemia linfatica acuta	0	-	-	-		0	0	0	-	
Leucemia linfatica cronica	2	4,3	2,7	2,1	0,24-7,59	3	6	4,6	3,66	0,74-10,69
Leucemia mieloide acuta	3	6,4	5,5	1,51	0,3-4,4	2	4	2,6	0,92	0,1-3,33
Leucemia mieloide cronica	0	-	-	-		0	0	0	-	
Altre MMPC e SMD	0	-	-	-		0	0	0	-	
Leucemie NAS	2	4,3	3,1	1,71	0,19-6,17	0	0	0	-	
Miscellanea	0	-	-	-		0	0	0	-	
Mal definite e metastasi	7	14,9	8,3	1,14	0,46-2,36	5	10	6,2	0,79	0,25-1,84
Totale	152	323,6	204	0,98	0,83-1,15	100	199,6	120,7	0,91	0,74-1,11
Totale escluso (a)	152	323,6	204	0,98	0,83-1,15	100	199,6	120,7	0,91	0,74-1,11
Totale escluso (a)(b)	150	319,4	201,7	0,97	0,82-1,14	99	197,6	118,8	0,91	0,74-1,11

Comune di Monte San Biagio. Anni 2009-2013

Incidenza. Numero di casi, tasso grezzo (TG), tasso standardizzato (TSD), confronto con l'atteso provinciale (SIR) e intervalli di confidenza (IC95%) per genere

Sede	Maschi					Femmine				
	Casi	TG	TSD	SIR	IC95%	Casi	TG	TSD	SIR	IC95%
Labbro	0	-	-	-		0	0	0	-	
Lingua	0	-	-	-		0	0	0	-	
Bocca	0	-	-	-		1	6,4	2,4	3,66	0,05-20,34
Ghiandole salivari	1	6,7	3,3	3,38	0,04-18,78	0	0	0	-	
Orofaringe	0	-	-	-		0	0	0	-	
Rinofaringe	0	-	-	-		0	0	0	-	
Ipofaringe	0	-	-	-		0	0	0	-	
Faringe NAS	0	-	-	-		0	0	0	-	
Esofago	4	26,7	22,1	6,26	1,68-16,02	0	0	0	-	
Stomaco	6	40,1	31	1,47	0,54-3,21	5	31,9	12,5	1,76	0,57-4,11
Intestino tenue	0	-	-	-		1	6,4	1,6	5,56	0,07-30,96
Colon	8	53,5	38,5	0,86	0,37-1,69	11	70,2	44,8	1,58	0,79-2,83
Retto	4	26,7	16,2	0,88	0,24-2,24	2	12,8	7,6	0,58	0,06-2,09
Fegato	1	6,7	5,8	0,33	0-1,81	2	12,8	3,1	1,34	0,15-4,85
Vie biliari	0	-	-	-		0	0	0	-	
Pancreas	0	-	-	-		1	6,4	5,9	0,35	0-1,97
Cavità nasale	0	-	-	-		0	0	0	-	
Laringe	1	6,7	3,3	0,63	0,01-3,51	0	0	0	-	
Polmone	8	53,5	35,4	0,47	0,2-0,92	0	0	0	-	
Altri organi toracici	0	-	-	-		1	6,4	10,7	6,05	0,08-33,65
Osso	0	-	-	-		0	0	0	-	
Pelle, melanomi	2	13,4	6,1	0,66	0,07-2,38	2	12,8	13,5	0,66	0,07-2,38
(a) Pelle, non melanomi	11	73,5	47,2	0,72	0,36-1,29	13	83	37,9	1,16	0,62-1,99
Mesotelioma	1	6,7	5,6	2,91	0,04-16,18	0	0	0	-	
Sarcoma di Kaposi	0	-	-	-		0	0	0	-	
Tessuti molli	2	13,4	9,1	3,61	0,41-13,02	0	0	0	-	
Mammella	0	-	-	-		21	134	109,6	1	0,62-1,52
Utero, collo	0	-	-	-		0	0	0	-	
Utero, corpo	0	-	-	-		6	38,3	24,3	1,55	0,57-3,37
Utero NAS	0	-	-	-		0	0	0	-	
Ovaio	0	-	-	-		4	25,5	17,7	1,81	0,49-4,62
Altri genitali femminili	0	-	-	-		0	0	0	-	
Pene	1	6,7	3,3	3,37	0,04-18,76	0	0	0	-	
Prostata	15	100,3	61,5	1,01	0,57-1,67	0	0	0	-	
Testicolo	0	-	-	-		0	0	0	-	
Altri genitali maschili	0	-	-	-		0	0	0	-	
Rene	2	13,4	10,8	0,81	0,09-2,93	3	19,1	15,7	2	0,4-5,86
Vescica (maligni)	7	46,8	24,2	0,88	0,35-1,82	0	0	0	-	
Vescica (non maligni)	3	20,1	13,2	0,77	0,15-2,24	0	0	0	-	
Altre vie urinarie	0	-	-	-		0	0	0	-	
Occhio	1	6,7	2,1	8,04	0,11-44,74	0	0	0	-	
Encefalo e SNC (maligni)	1	6,7	6,8	0,66	0,01-3,68	2	12,8	8,1	1,32	0,15-4,76
(b) Encefalo e SNC (non maligni)	0	-	-	-		1	6,4	5,7	0,4	0,01-2,22
Tiroide	1	6,7	6,2	0,48	0,01-2,67	7	44,7	42,7	1,19	0,48-2,45
Altre ghiandole endocrine	0	-	-	-		0	0	0	-	
Linfoma di Hodgkin	1	6,7	6,6	1,18	0,02-6,54	0	0	0	-	
Linfoma non Hodgkin	6	40,1	28,7	1,97	0,72-4,29	2	12,8	9,5	0,88	0,1-3,19
Mieloma	0	-	-	-		1	6,4	3,8	0,96	0,01-5,37
Leucemia linfatica acuta	1	6,7	3,3	3,13	0,04-17,39	0	0	0	-	
Leucemia linfatica cronica	1	6,7	3,9	2,15	0,03-11,95	0	0	0	-	
Leucemia mieloide acuta	0	-	-	-		0	0	0	-	
Leucemia mieloide cronica	0	-	-	-		0	0	0	-	
Altre MMPC e SMD	2	13,4	6,4	0,95	0,11-3,43	1	6,4	1,6	0,57	0,01-3,15
Leucemie NAS	0	-	-	-		0	0	0	-	
Miscellanea	0	-	-	-		0	0	0	-	
Mal definite e metastasi	1	6,7	2,1	0,47	0,01-2,63	0	0	0	-	
Totale	92	615	402,8	0,8	0,65-0,98	87	555,3	378,5	0,93	0,74-1,14
Totale escluso (a)	81	541,4	355,5	0,82	0,65-1,01	74	472,4	340,6	0,89	0,7-1,12
Totale escluso (a)(b)	81	541,4	355,5	0,83	0,66-1,03	73	466	334,9	0,91	0,71-1,14

Comune di Monte San Biagio. Anni 2009-2013

Mortalità. Numero di decessi per tumore, tasso grezzo (TG), tasso standardizzato (TSD), confronto con l'atteso provinciale (SMR) e intervalli di confidenza (IC95%) per genere

Sede	Maschi					Femmine				
	Casi	TG	TSD	SMR	IC95%	Casi	TG	TSD	SMR	IC95%
Labbro	0	-	-	-		0	0	0	-	
Lingua	0	-	-	-		0	0	0	-	
Bocca	0	-	-	-		0	0	0	-	
Ghiandole salivari	1	6,7	3,3	9,07	0,12-50,48	0	0	0	-	
Orofaringe	0	-	-	-		0	0	0	-	
Rinofaringe	0	-	-	-		0	0	0	-	
Ipofaringe	0	-	-	-		0	0	0	-	
Faringe NAS	0	-	-	-		0	0	0	-	
Esofago	1	6,7	5,8	1,79	0,02-9,97	0	0	0	-	
Stomaco	4	26,7	21,1	1,23	0,33-3,16	7	44,7	20,5	3,08	1,23-6,35
Intestino tenue	0	-	-	-		0	0	0	-	
Colon	2	13,4	13	0,41	0,05-1,49	7	44,7	26,9	1,81	0,72-3,73
Retto	3	20,1	9,4	2,04	0,41-5,95	1	6,4	2,4	0,98	0,01-5,48
Fegato	2	13,4	11,6	0,7	0,08-2,54	1	6,4	1,6	0,64	0,01-3,57
Vie biliari	0	-	-	-		0	0	0	-	
Pancreas	0	-	-	-		1	6,4	5,9	0,4	0,01-2,24
Cavità nasale	0	-	-	-		0	0	0	-	
Laringe	0	-	-	-		0	0	0	-	
Polmone	7	46,8	29,3	0,45	0,18-0,93	0	0	0	-	
Altri organi toracici	0	-	-	-		1	6,4	9,8	3,36	0,04-18,68
Osso	0	-	-	-		0	0	0	-	
Pelle, melanomi	1	6,7	3,9	1,56	0,02-8,7	0	0	0	-	
(a) Pelle, non melanomi	2	13,4	6,1	6,9	0,77-24,9	0	0	0	-	
Mesotelioma	0	-	-	-		0	0	0	-	
Sarcoma di Kaposi	0	-	-	-		0	0	0	-	
Tessuti molli	0	-	-	-		0	0	0	-	
Mammella	0	-	-	-		8	51,1	26	1,39	0,6-2,75
Utero, collo	0	-	-	-		0	0	0	-	
Utero, corpo	0	-	-	-		1	6,4	1,6	2,47	0,03-13,74
Utero NAS	0	-	-	-		1	6,4	5,9	1,2	0,02-6,69
Ovaio	0	-	-	-		3	19,1	14	2,3	0,46-6,71
Altri genitali femminili	0	-	-	-		0	0	0	-	
Pene	0	-	-	-		0	0	0	-	
Prostata	2	13,4	7,9	0,47	0,05-1,71	0	0	0	-	
Testicolo	0	-	-	-		0	0	0	-	
Altri genitali maschili	1	6,7	3,3	24,58	0,32-136,75	0	0	0	-	
Rene	2	13,4	7,8	1,83	0,21-6,62	0	0	0	-	
Vescica (maligni)	1	6,7	3,3	0,3	0-1,64	0	0	0	-	
Vescica (non maligni)	2	13,4	4,3	8,51	0,96-30,72	0	0	0	-	
Altre vie urinarie	0	-	-	-		0	0	0	-	
Occhio	0	-	-	-		0	0	0	-	
Encefalo e SNC (maligni)	1	6,7	6,8	0,69	0,01-3,85	2	12,8	7,7	1,49	0,17-5,38
(b) Encefalo e SNC (non maligni)	0	-	-	-		0	0	0	-	
Tiroide	0	-	-	-		0	0	0	-	
Altre ghiandole endocrine	0	-	-	-		0	0	0	-	
Linfoma di Hodgkin	1	6,7	3,3	7,53	0,1-41,89	0	0	0	-	
Linfoma non Hodgkin	1	6,7	5,8	0,94	0,01-5,22	0	0	0	-	
Mieloma	0	-	-	-		3	19,1	9,5	3,92	0,79-11,46
Leucemia linfatica acuta	1	6,7	3,3	4,46	0,06-24,82	0	0	0	-	
Leucemia linfatica cronica	0	-	-	-		1	6,4	2	3,73	0,05-20,76
Leucemia mieloide acuta	0	-	-	-		1	6,4	2	1,35	0,02-7,52
Leucemia mieloide cronica	0	-	-	-		0	0	0	-	
Altre MMPC e SMD	0	-	-	-		0	0	0	-	
Leucemie NAS	0	-	-	-		0	0	0	-	
Miscellanea	0	-	-	-		0	0	0	-	
Mal definite e metastasi	0	-	-	-		2	12,8	5,3	0,94	0,11-3,4
Totale	35	234	149,4	0,67	0,46-0,93	40	255,3	141,2	1,09	0,78-1,49
Totale escluso (a)	33	220,6	143,3	0,63	0,44-0,89	40	255,3	141,2	1,1	0,78-1,5
Totale escluso (a)(b)	33	220,6	143,3	0,63	0,44-0,89	40	255,3	141,2	1,11	0,79-1,51

Comune di Norma. Anni 2009-2013

Incidenza. Numero di casi, tasso grezzo (TG), tasso standardizzato (TSD), confronto con l'atteso provinciale (SIR) e intervalli di confidenza (IC95%) per genere

Sede	Maschi					Femmine				
	Casi	TG	TSD	SIR	IC95%	Casi	TG	TSD	SIR	IC95%
Labbro	0	-	-	-		0	0	0	-	
Lingua	0	-	-	-		0	0	0	-	
Bocca	0	-	-	-		1	9,6	2,9	5,37	0,07-29,88
Ghiandole salivari	0	-	-	-		0	0	0	-	
Orofaringe	0	-	-	-		0	0	0	-	
Rinofaringe	0	-	-	-		0	0	0	-	
Ipofaringe	0	-	-	-		0	0	0	-	
Faringe NAS	0	-	-	-		0	0	0	-	
Esofago	0	-	-	-		0	0	0	-	
Stomaco	2	20,7	9,1	0,79	0,09-2,84	3	28,9	10,6	1,54	0,31-4,5
Intestino tenue	0	-	-	-		0	0	0	-	
Colon	7	72,4	49,5	1,22	0,49-2,51	6	57,7	31,7	1,26	0,46-2,75
Retto	2	20,7	9,1	0,71	0,08-2,57	1	9,6	2,1	0,43	0,01-2,39
Fegato	1	10,3	8	0,53	0,01-2,96	0	0	0	-	
Vie biliari	0	-	-	-		2	19,2	5,8	2,05	0,23-7,39
Pancreas	1	10,3	9,5	0,6	0,01-3,33	0	0	0	-	
Cavità nasale	0	-	-	-		0	0	0	-	
Laringe	0	-	-	-		1	9,6	2,9	7,41	0,1-41,23
Polmone	9	93,1	64,5	0,86	0,39-1,63	2	19,2	19,3	0,59	0,07-2,14
Altri organi toracici	0	-	-	-		0	0	0	-	
Osso	0	-	-	-		0	0	0	-	
Pelle, melanomi	4	41,4	27,9	2,11	0,57-5,41	2	19,2	12	1	0,11-3,61
(a) Pelle, non melanomi	7	72,4	48	0,74	0,29-1,52	10	96,2	43,2	1,32	0,63-2,42
Mesotelioma	0	-	-	-		0	0	0	-	
Sarcoma di Kaposi	0	-	-	-		0	0	0	-	
Tessuti molli	0	-	-	-		0	0	0	-	
Mammella	0	-	-	-		11	105,8	83,2	0,78	0,39-1,4
Utero, collo	0	-	-	-		1	9,6	9,3	1,54	0,02-8,54
Utero, corpo	0	-	-	-		4	38,5	29,7	1,54	0,41-3,94
Utero NAS	0	-	-	-		0	0	0	-	
Ovaio	0	-	-	-		3	28,9	23,5	1,99	0,4-5,82
Altri genitali femminili	0	-	-	-		3	28,9	8	3,82	0,77-11,15
Pene	0	-	-	-		0	0	0	-	
Prostata	9	93,1	61,8	0,99	0,45-1,88	0	0	0	-	
Testicolo	0	-	-	-		0	0	0	-	
Altri genitali maschili	1	10,3	8	41,95	0,55-233,41	0	0	0	-	
Rene	3	31	22,8	1,96	0,39-5,71	1	9,6	2,9	0,97	0,01-5,39
Vescica (maligni)	7	72,4	50,9	1,43	0,57-2,95	0	0	0	-	
Vescica (non maligni)	2	20,7	16,8	0,82	0,09-2,97	1	9,6	2,9	1,85	0,02-10,31
Altre vie urinarie	0	-	-	-		0	0	0	-	
Occhio	0	-	-	-		0	0	0	-	
Encefalo e SNC (maligni)	0	-	-	-		0	0	0	-	
(b) Encefalo e SNC (non maligni)	1	10,3	9,1	1,05	0,01-5,83	3	28,9	21	1,81	0,36-5,3
Tiroide	4	41,4	37,3	3,07	0,83-7,86	3	28,9	27,6	0,78	0,16-2,28
Altre ghiandole endocrine	0	-	-	-		0	0	0	-	
Linfoma di Hodgkin	1	10,3	12,7	1,89	0,02-10,5	0	0	0	-	
Linfoma non Hodgkin	2	20,7	17,1	1,03	0,12-3,73	0	0	0	-	
Mieloma	1	10,3	5,3	1,26	0,02-7,04	0	0	0	-	
Leucemia linfatica acuta	0	-	-	-		0	0	0	-	
Leucemia linfatica cronica	0	-	-	-		0	0	0	-	
Leucemia mieloide acuta	0	-	-	-		0	0	0	-	
Leucemia mieloide cronica	0	-	-	-		0	0	0	-	
Altre MMPC e SMD	0	-	-	-		0	0	0	-	
Leucemie NAS	1	10,3	3,7	7,51	0,1-41,77	0	0	0	-	
Miscellanea	0	-	-	-		0	0	0	-	
Mal definite e metastasi	3	31	19,2	2,26	0,45-6,61	2	19,2	16,6	1,41	0,16-5,09
Totale	68	703,3	489,9	0,96	0,74-1,21	60	577,2	355,2	0,95	0,72-1,22
Totale escluso (a)	61	630,9	442	0,99	0,76-1,27	50	481	312	0,9	0,67-1,18
Totale escluso (a)(b)	60	620,5	432,9	0,99	0,76-1,28	47	452,1	291	0,87	0,64-1,16

Comune di Norma. Anni 2009-2013

Mortalità. Numero di decessi per tumore, tasso grezzo (TG), tasso standardizzato (TSD), confronto con l'atteso provinciale (SMR) e intervalli di confidenza (IC95%) per genere

Sede	Maschi					Femmine				
	Casi	TG	TSD	SMR	IC95%	Casi	TG	TSD	SMR	IC95%
Labbro	0	-	-	-		0	0	0	-	
Lingua	0	-	-	-		0	0	0	-	
Bocca	0	-	-	-		0	0	0	-	
Ghiandole salivari	0	-	-	-		0	0	0	-	
Orofaringe	0	-	-	-		0	0	0	-	
Rinofaringe	0	-	-	-		0	0	0	-	
Ipfaringe	0	-	-	-		0	0	0	-	
Faringe NAS	0	-	-	-		0	0	0	-	
Esofago	0	-	-	-		0	0	0	-	
Stomaco	1	10,3	3,7	0,49	0,01-2,75	1	9,6	2,1	0,63	0,01-3,48
Intestino tenue	0	-	-	-		0	0	0	-	
Colon	3	31	19,4	1	0,2-2,91	2	19,2	5	0,75	0,08-2,69
Retto	0	-	-	-		2	19,2	10,4	2,95	0,33-10,65
Fegato	0	-	-	-		0	0	0	-	
Vie biliari	0	-	-	-		1	9,6	2,1	1,18	0,02-6,55
Pancreas	1	10,3	10,1	0,71	0,01-3,95	0	0	0	-	
Cavità nasale	0	-	-	-		0	0	0	-	
Laringe	1	10,3	9,9	2,62	0,03-14,57	0	0	0	-	
Polmone	11	113,8	83	1,14	0,57-2,04	2	19,2	19,3	0,69	0,08-2,49
Altri organi toracici	0	-	-	-		0	0	0	-	
Osso	0	-	-	-		0	0	0	-	
Pelle, melanomi	3	31	21,9	7,62	1,53-22,27	0	0	0	-	
(a) Pelle, non melanomi	0	-	-	-		1	9,6	2,9	11,7	0,15-65,08
Mesotelioma	0	-	-	-		0	0	0	-	
Sarcoma di Kaposi	0	-	-	-		0	0	0	-	
Tessuti molli	0	-	-	-		0	0	0	-	
Mammella	0	-	-	-		2	19,2	17,9	0,51	0,06-1,83
Utero, collo	0	-	-	-		1	9,6	9,3	6,7	0,09-37,27
Utero, corpo	0	-	-	-		0	0	0	-	
Utero NAS	0	-	-	-		0	0	0	-	
Ovaio	0	-	-	-		2	19,2	16,1	2,25	0,25-8,11
Altri genitali femminili	0	-	-	-		0	0	0	-	
Pene	0	-	-	-		0	0	0	-	
Prostata	4	41,4	23,5	1,5	0,4-3,83	0	0	0	-	
Testicolo	0	-	-	-		0	0	0	-	
Altri genitali maschili	0	-	-	-		0	0	0	-	
Rene	0	-	-	-		1	9,6	2,9	2,13	0,03-11,83
Vescica (maligni)	2	20,7	13,1	0,94	0,11-3,39	0	0	0	-	
Vescica (non maligni)	0	-	-	-		0	0	0	-	
Altre vie urinarie	1	10,3	9,1	7,46	0,1-41,53	0	0	0	-	
Occhio	0	-	-	-		0	0	0	-	
Encefalo e SNC (maligni)	2	20,7	9	2,27	0,25-8,18	0	0	0	-	
(b) Encefalo e SNC (non maligni)	0	-	-	-		0	0	0	-	
Tiroide	0	-	-	-		0	0	0	-	
Altre ghiandole endocrine	0	-	-	-		0	0	0	-	
Linfoma di Hodgkin	0	-	-	-		0	0	0	-	
Linfoma non Hodgkin	0	-	-	-		0	0	0	-	
Mieloma	2	20,7	10,7	3,42	0,38-12,34	0	0	0	-	
Leucemia linfatica acuta	0	-	-	-		0	0	0	-	
Leucemia linfatica cronica	0	-	-	-		0	0	0	-	
Leucemia mieloide acuta	0	-	-	-		0	0	0	-	
Leucemia mieloide cronica	1	10,3	9,9	6,69	0,09-37,21	0	0	0	-	
Altre MMPC e SMD	0	-	-	-		0	0	0	-	
Leucemie NAS	1	10,3	3,7	3,92	0,05-21,79	0	0	0	-	
Miscellanea	0	-	-	-		0	0	0	-	
Mal definite e metastasi	2	20,7	15,5	1,53	0,17-5,51	3	28,9	8,7	2,08	0,42-6,08
Totale	35	362	242,3	1,07	0,75-1,49	18	173,2	96,7	0,72	0,43-1,14
Totale escluso (a)	35	362	242,3	1,08	0,75-1,5	17	163,5	93,8	0,68	0,4-1,09
Totale escluso (a)(b)	35	362	242,3	1,08	0,75-1,5	17	163,5	93,8	0,69	0,4-1,1

Comune di Pontinia. Anni 2009-2013

Incidenza. Numero di casi, tasso grezzo (TG), tasso standardizzato (TSD), confronto con l'atteso provinciale (SIR) e intervalli di confidenza (IC95%) per genere

Sede	Maschi					Femmine				
	Casi	TG	TSD	SIR	IC95%	Casi	TG	TSD	SIR	IC95%
Labbro	2	5,9	4,3	3,29	0,37-11,86	0	0	0	-	
Lingua	2	5,9	3,7	2,55	0,29-9,19	1	2,9	2,7	2,25	0,03-12,52
Bocca	2	5,9	5,2	3,23	0,36-11,65	0	0	0	-	
Ghiandole salivari	0	-	-	-		0	0	0	-	
Orofaringe	2	5,9	3,5	3,1	0,35-11,17	0	0	0	-	
Rinofaringe	1	2,9	2,4	3,22	0,04-17,91	0	0	0	-	
Ipofaringe	1	2,9	2,4	2,92	0,04-16,27	0	0	0	-	
Faringe NAS	0	-	-	-		0	0	0	-	
Esofago	1	2,9	2,4	0,72	0,01-4,02	0	0	0	-	
Stomaco	8	23,5	19,3	1	0,43-1,97	5	14,3	10,9	0,9	0,29-2,11
Intestino tenue	0	-	-	-		0	0	0	-	
Colon	12	35,2	24,5	0,64	0,33-1,13	16	45,9	31,2	1,16	0,66-1,88
Retto	14	41	30,9	1,56	0,85-2,62	5	14,3	7,1	0,73	0,23-1,7
Fegato	8	23,5	17,1	1,34	0,58-2,65	5	14,3	10,1	1,79	0,58-4,18
Vie biliari	2	5,9	4,9	1,14	0,13-4,13	2	5,7	4,1	0,74	0,08-2,66
Pancreas	5	14,7	10,4	0,94	0,3-2,21	7	20,1	9,4	1,32	0,53-2,72
Cavità nasale	0	-	-	-		0	0	0	-	
Laringe	3	8,8	6,1	0,92	0,18-2,68	0	0	0	-	
Polmone	34	99,7	81,3	1,02	0,71-1,42	9	25,8	19,8	0,9	0,41-1,71
Altri organi toracici	1	2,9	2,3	2,57	0,03-14,27	0	0	0	-	
Osso	0	-	-	-		0	0	0	-	
Pelle, melanomi	5	14,7	11,6	0,77	0,25-1,8	7	20,1	17,9	1,08	0,43-2,22
(a) Pelle, non melanomi	36	105,6	79	1,22	0,85-1,69	24	68,8	38	1,12	0,72-1,67
Mesotelioma	1	2,9	2,1	1,41	0,02-7,87	0	0	0	-	
Sarcoma di Kaposi	0	-	-	-		0	0	0	-	
Tessuti molli	1	2,9	3,1	0,84	0,01-4,7	2	5,7	5,5	2,42	0,27-8,75
Mammella	0	-	-	-		43	123,3	95,9	0,96	0,7-1,29
Utero, collo	0	-	-	-		1	2,9	1,9	0,46	0,01-2,55
Utero, corpo	0	-	-	-		10	28,7	21,8	1,23	0,59-2,25
Utero NAS	0	-	-	-		0	0	0	-	
Ovaio	0	-	-	-		1	2,9	2,2	0,21	0-1,16
Altri genitali femminili	0	-	-	-		2	5,7	3,4	0,85	0,1-3,08
Pene	0	-	-	-		0	0	0	-	
Prostata	35	102,6	77	1,18	0,82-1,64	0	0	0	-	
Testicolo	3	8,8	9,6	1,18	0,24-3,45	0	0	0	-	
Altri genitali maschili	0	-	-	-		0	0	0	-	
Rene	1	2,9	2,1	0,19	0-1,06	0	0	0	-	
Vescica (maligni)	15	44	31	0,98	0,55-1,61	0	0	0	-	
Vescica (non maligni)	12	35,2	26,6	1,55	0,8-2,71	2	5,7	6,7	1,26	0,14-4,53
Altre vie urinarie	2	5,9	3,5	1,91	0,21-6,89	2	5,7	1,9	3,91	0,44-14,12
Occhio	0	-	-	-		0	0	0	-	
Encefalo e SNC (maligni)	5	14,7	12,4	1,6	0,52-3,74	7	20,1	20,5	2,33	0,94-4,81
(b) Encefalo e SNC (non maligni)	6	17,6	17,8	1,87	0,68-4,07	3	8,6	5,4	0,56	0,11-1,65
Tiroide	1	2,9	2,3	0,21	0-1,16	12	34,4	32,6	0,89	0,46-1,55
Altre ghiandole endocrine	0	-	-	-		0	0	0	-	
Linfoma di Hodgkin	2	5,9	6,7	1,05	0,12-3,79	1	2,9	3,1	0,93	0,01-5,18
Linfoma non Hodgkin	6	17,6	16,3	0,94	0,34-2,04	2	5,7	5,5	0,43	0,05-1,54
Mieloma	4	11,7	8,1	1,62	0,44-4,14	1	2,9	1	0,48	0,01-2,68
Leucemia linfatica acuta	1	2,9	3,8	1,33	0,02-7,39	0	0	0	-	
Leucemia linfatica cronica	2	5,9	4,9	2,16	0,24-7,8	0	0	0	-	
Leucemia mieloide acuta	0	-	-	-		0	0	0	-	
Leucemia mieloide cronica	1	2,9	2,1	2,42	0,03-13,45	2	5,7	2,9	5,96	0,67-21,5
Altre MMPC e SMD	5	14,7	10,6	1,27	0,41-2,97	4	11,5	5,5	1,22	0,33-3,12
Leucemie NAS	0	-	-	-		0	0	0	-	
Miscellanea	0	-	-	-		0	0	0	-	
Mal definite e metastasi	4	11,7	9,5	1	0,27-2,55	3	8,6	5,1	0,77	0,16-2,26
Totale	246	721,3	560,1	1,08	0,95-1,22	179	513,2	372,2	0,93	0,8-1,08
Totale escluso (a)	210	615,7	481,1	1,06	0,92-1,21	155	444,4	334,2	0,91	0,77-1,06
Totale escluso (a)(b)	204	598,1	463,4	1,04	0,9-1,2	152	435,8	328,8	0,92	0,78-1,08

Comune di Pontinia. Anni 2009-2013

Mortalità. Numero di decessi per tumore, tasso grezzo (TG), tasso standardizzato (TSD), confronto con l'atteso provinciale (SMR) e intervalli di confidenza (IC95%) per genere

Sede	Maschi					Femmine				
	Casi	TG	TSD	SMR	IC95%	Casi	TG	TSD	SMR	IC95%
Labbro	0	-	-	-		0	0	0	-	
Lingua	0	-	-	-		0	0	0	-	
Bocca	2	5,9	4,1	5,96	0,67-21,53	0	0	0	-	
Ghiandole salivari	0	-	-	-		1	2,9	2,4	9,77	0,13-54,36
Orofaringe	0	-	-	-		0	0	0	-	
Rinofaringe	0	-	-	-		0	0	0	-	
Ipfaringe	0	-	-	-		0	0	0	-	
Faringe NAS	0	-	-	-		0	0	0	-	
Esofago	2	5,9	4,1	1,84	0,21-6,65	0	0	0	-	
Stomaco	5	14,7	11	0,81	0,26-1,88	1	2,9	1,7	0,22	0-1,25
Intestino tenue	0	-	-	-		0	0	0	-	
Colon	15	44	29,8	1,66	0,93-2,74	11	31,5	17	1,49	0,74-2,66
Retto	1	2,9	2,1	0,35	0-1,92	2	5,7	3,4	1,01	0,11-3,66
Fegato	9	26,4	19,5	1,68	0,77-3,19	5	14,3	7,7	1,78	0,58-4,16
Vie biliari	0	-	-	-		2	5,7	4,1	0,87	0,1-3,14
Pancreas	5	14,7	10,4	1,12	0,36-2,62	7	20,1	9,2	1,53	0,61-3,16
Cavità nasale	0	-	-	-		0	0	0	-	
Laringe	1	2,9	2,4	0,84	0,01-4,65	0	0	0	-	
Polmone	31	90,9	71,2	1,04	0,71-1,47	8	22,9	15,5	0,96	0,41-1,89
Altri organi toracici	0	-	-	-		0	0	0	-	
Osso	0	-	-	-		0	0	0	-	
Pelle, melanomi	0	-	-	-		2	5,7	4,6	1,76	0,2-6,37
(a) Pelle, non melanomi	0	-	-	-		0	0	0	-	
Mesotelioma	0	-	-	-		0	0	0	-	
Sarcoma di Kaposi	0	-	-	-		0	0	0	-	
Tessuti molli	0	-	-	-		0	0	0	-	
Mammella	0	-	-	-		16	45,9	28	1,41	0,81-2,29
Utero, collo	0	-	-	-		0	0	0	-	
Utero, corpo	0	-	-	-		0	0	0	-	
Utero NAS	0	-	-	-		1	2,9	1,9	0,6	0,01-3,36
Ovaio	0	-	-	-		0	0	0	-	
Altri genitali femminili	0	-	-	-		0	0	0	-	
Pene	2	5,9	3,5	9,81	1,1-35,41	0	0	0	-	
Prostata	8	23,5	15,7	1,06	0,46-2,09	0	0	0	-	
Testicolo	1	2,9	3,1	6,11	0,08-33,98	0	0	0	-	
Altri genitali maschili	0	-	-	-		0	0	0	-	
Rene	0	-	-	-		3	8,6	3,6	2,45	0,49-7,15
Vescica (maligni)	4	11,7	8,6	0,65	0,17-1,65	0	0	0	-	
Vescica (non maligni)	0	-	-	-		0	0	0	-	
Altre vie urinarie	1	2,9	2,8	2,32	0,03-12,93	0	0	0	-	
Occhio	0	-	-	-		0	0	0	-	
Encefalo e SNC (maligni)	4	11,7	9,5	1,37	0,37-3,5	6	17,2	14,4	2,31	0,84-5,03
(b) Encefalo e SNC (non maligni)	0	-	-	-		0	0	0	-	
Tiroide	0	-	-	-		1	2,9	2,7	3,03	0,04-16,85
Altre ghiandole endocrine	0	-	-	-		0	0	0	-	
Linfoma di Hodgkin	0	-	-	-		0	0	0	-	
Linfoma non Hodgkin	2	5,9	4,1	0,98	0,11-3,54	2	5,7	4,3	1,3	0,15-4,7
Mieloma	3	8,8	6,8	1,67	0,34-4,88	2	5,7	3,7	1,37	0,15-4,96
Leucemia linfatica acuta	1	2,9	1,4	2,05	0,03-11,39	0	0	0	-	
Leucemia linfatica cronica	0	-	-	-		1	2,9	1	1,78	0,02-9,9
Leucemia mieloide acuta	0	-	-	-		0	0	0	-	
Leucemia mieloide cronica	0	-	-	-		1	2,9	1	4,35	0,06-24,2
Altre MMPC e SMD	0	-	-	-		0	0	0	-	
Leucemie NAS	0	-	-	-		1	2,9	1,7	1,67	0,02-9,29
Miscellanea	0	-	-	-		0	0	0	-	
Mal definite e metastasi	4	11,7	9	1,01	0,27-2,6	4	11,5	5,4	1	0,27-2,55
Totale	101	296,1	218,9	1,01	0,82-1,23	77	220,8	133,1	1,1	0,86-1,37
Totale escluso (a)	101	296,1	218,9	1,02	0,83-1,24	77	220,8	133,1	1,1	0,87-1,37
Totale escluso (a)(b)	101	296,1	218,9	1,02	0,83-1,24	77	220,8	133,1	1,11	0,87-1,38

Comune di Ponza. Anni 2009-2013

Incidenza. Numero di casi, tasso grezzo (TG), tasso standardizzato (TSD), confronto con l'atteso provinciale (SIR) e intervalli di confidenza (IC95%) per genere

Sede	Maschi					Femmine				
	Casi	TG	TSD	SIR	IC95%	Casi	TG	TSD	SIR	IC95%
Labbro	1	12,1	4,3	5,3	0,07-29,49	0	0	0	-	
Lingua	0	-	-	-		1	12,6	2,9	9,36	0,12-52,07
Bocca	0	-	-	-		0	0	0	-	
Ghiandole salivari	0	-	-	-		0	0	0	-	
Orofaringe	0	-	-	-		0	0	0	-	
Rinofaringe	0	-	-	-		0	0	0	-	
Ipfaringe	0	-	-	-		0	0	0	-	
Faringe NAS	0	-	-	-		0	0	0	-	
Esofago	0	-	-	-		0	0	0	-	
Stomaco	4	48,3	33,9	1,79	0,48-4,59	1	12,6	10,8	0,62	0,01-3,45
Intestino tenue	0	-	-	-		0	0	0	-	
Colon	5	60,4	37,5	1,01	0,33-2,36	9	113,5	56,2	2,34	1,07-4,44
Retto	3	36,2	23,9	1,21	0,24-3,54	3	37,8	23,9	1,59	0,32-4,64
Fegato	1	12,1	4,3	0,6	0,01-3,36	0	0	0	-	
Vie biliari	0	-	-	-		0	0	0	-	
Pancreas	3	36,2	23,1	2,1	0,42-6,14	2	25,2	9,7	1,3	0,15-4,69
Cavità nasale	0	-	-	-		0	0	0	-	
Laringe	2	24,1	18,4	2,35	0,26-8,47	0	0	0	-	
Polmone	9	108,7	75,2	0,98	0,45-1,85	3	37,8	36	1,12	0,22-3,27
Altri organi toracici	0	-	-	-		0	0	0	-	
Osso	1	12,1	4,1	12,16	0,16-67,68	0	0	0	-	
Pelle, melanomi	1	12,1	4,3	0,58	0,01-3,2	3	37,8	28,2	1,98	0,4-5,79
(a) Pelle, non melanomi	4	48,3	26,8	0,47	0,13-1,21	2	25,2	13,7	0,32	0,04-1,16
Mesotelioma	0	-	-	-		0	0	0	-	
Sarcoma di Kaposi	0	-	-	-		0	0	0	-	
Tessuti molli	0	-	-	-		1	12,6	7,5	4,78	0,06-26,62
Mammella	1	12,1	4,3	8,39	0,11-46,66	10	126,1	93,3	0,9	0,43-1,66
Utero, collo	0	-	-	-		1	12,6	6,8	1,97	0,03-10,95
Utero, corpo	0	-	-	-		6	75,6	57,9	3,02	1,1-6,57
Utero NAS	0	-	-	-		0	0	0	-	
Ovaio	0	-	-	-		0	0	0	-	
Altri genitali femminili	0	-	-	-		2	25,2	4,4	3,03	0,34-10,93
Pene	0	-	-	-		0	0	0	-	
Prostata	8	96,6	72,3	1,01	0,44-2	0	0	0	-	
Testicolo	1	12,1	10,7	1,61	0,02-8,98	0	0	0	-	
Altri genitali maschili	0	-	-	-		0	0	0	-	
Rene	2	24,1	18,1	1,5	0,17-5,41	1	12,6	10,9	1,23	0,02-6,83
Vescica (maligni)	9	108,7	70,1	2,11	0,96-4,01	2	25,2	17,6	2,82	0,32-10,19
Vescica (non maligni)	3	36,2	25,4	1,41	0,28-4,11	0	0	0	-	
Altre vie urinarie	0	-	-	-		0	0	0	-	
Occhio	1	12,1	8,7	15,68	0,2-87,22	0	0	0	-	
Encefalo e SNC (maligni)	0	-	-	-		2	25,2	10,3	2,41	0,27-8,72
(b) Encefalo e SNC (non maligni)	0	-	-	-		4	50,4	29,5	3,1	0,83-7,95
Tiroide	2	24,1	12,9	1,71	0,19-6,17	0	0	0	-	
Altre ghiandole endocrine	0	-	-	-		0	0	0	-	
Linfoma di Hodgkin	0	-	-	-		1	12,6	14,8	4,35	0,06-24,2
Linfoma non Hodgkin	2	24,1	19,1	1,19	0,13-4,28	1	12,6	2,9	0,85	0,01-4,72
Mieloma	1	12,1	8,7	1,45	0,02-8,06	0	0	0	-	
Leucemia linfatica acuta	0	-	-	-		0	0	0	-	
Leucemia linfatica cronica	0	-	-	-		0	0	0	-	
Leucemia mieloide acuta	0	-	-	-		0	0	0	-	
Leucemia mieloide cronica	0	-	-	-		0	0	0	-	
Altre MMPC e SMD	0	-	-	-		1	12,6	7,5	1,01	0,01-5,64
Leucemie NAS	0	-	-	-		0	0	0	-	
Miscellanea	0	-	-	-		0	0	0	-	
Mal definite e metastasi	2	24,1	17,2	1,59	0,18-5,73	2	25,2	5,1	1,63	0,18-5,87
Totale	66	796,9	523,5	1,06	0,82-1,35	58	731,2	449,7	1,15	0,88-1,49
Totale escluso (a)	62	748,6	496,7	1,15	0,88-1,47	56	706	436,1	1,27	0,96-1,65
Totale escluso (a)(b)	62	748,6	496,7	1,17	0,89-1,5	52	655,6	406,5	1,21	0,91-1,59

Comune di Ponza. Anni 2009-2013

Mortalità. Numero di decessi per tumore, tasso grezzo (TG), tasso standardizzato (TSD), confronto con l'atteso provinciale (SMR) e intervalli di confidenza (IC95%) per genere

Sede	Maschi					Femmine				
	Casi	TG	TSD	SMR	IC95%	Casi	TG	TSD	SMR	IC95%
Labbro	0	-	-	-		0	0	0	-	
Lingua	0	-	-	-		1	12,6	2,2	25,25	0,33-140,48
Bocca	1	12,1	4,1	10,23	0,13-56,93	0	0	0	-	
Ghiandole salivari	0	-	-	-		0	0	0	-	
Orofaringe	1	12,1	8,7	12,07	0,16-67,16	0	0	0	-	
Rinofaringe	0	-	-	-		0	0	0	-	
Ipofaringe	0	-	-	-		0	0	0	-	
Faringe NAS	0	-	-	-		0	0	0	-	
Esofago	0	-	-	-		0	0	0	-	
Stomaco	3	36,2	22,2	1,69	0,34-4,93	0	0	0	-	
Intestino tenue	0	-	-	-		0	0	0	-	
Colon	3	36,2	22	1,1	0,22-3,23	6	75,6	35,1	2,59	0,94-5,63
Retto	1	12,1	4,1	1,15	0,02-6,41	2	25,2	4,4	3,28	0,37-11,85
Fegato	0	-	-	-		2	25,2	5,1	2,22	0,25-8,01
Vie biliari	0	-	-	-		0	0	0	-	
Pancreas	2	24,1	16,9	1,66	0,19-5,98	1	12,6	2,9	0,72	0,01-4,03
Cavità nasale	0	-	-	-		0	0	0	-	
Laringe	0	-	-	-		0	0	0	-	
Polmone	12	144,9	101,6	1,4	0,72-2,45	3	37,8	33,6	1,27	0,25-3,7
Altri organi toracici	0	-	-	-		0	0	0	-	
Osso	1	12,1	4,1	21,2	0,28-117,95	0	0	0	-	
Pelle, melanomi	0	-	-	-		1	12,6	2,9	2,99	0,04-16,63
(a) Pelle, non melanomi	0	-	-	-		0	0	0	-	
Mesotelioma	0	-	-	-		0	0	0	-	
Sarcoma di Kaposi	0	-	-	-		0	0	0	-	
Tessuti molli	0	-	-	-		0	0	0	-	
Mammella	0	-	-	-		1	12,6	2,2	0,3	0-1,68
Utero, collo	0	-	-	-		0	0	0	-	
Utero, corpo	0	-	-	-		0	0	0	-	
Utero NAS	0	-	-	-		0	0	0	-	
Ovaio	0	-	-	-		0	0	0	-	
Altri genitali femminili	0	-	-	-		1	12,6	2,2	4,71	0,06-26,23
Pene	0	-	-	-		0	0	0	-	
Prostata	3	36,2	18,2	1,16	0,23-3,39	0	0	0	-	
Testicolo	0	-	-	-		0	0	0	-	
Altri genitali maschili	0	-	-	-		0	0	0	-	
Rene	0	-	-	-		0	0	0	-	
Vescica (maligni)	3	36,2	24,9	1,49	0,3-4,35	0	0	0	-	
Vescica (non maligni)	0	-	-	-		0	0	0	-	
Altre vie urinarie	0	-	-	-		0	0	0	-	
Occhio	0	-	-	-		0	0	0	-	
Encefalo e SNC (maligni)	0	-	-	-		0	0	0	-	
(b) Encefalo e SNC (non maligni)	0	-	-	-		2	25,2	5,1	16,44	1,85-59,35
Tiroide	0	-	-	-		0	0	0	-	
Altre ghiandole endocrine	1	12,1	8,4	73,61	0,96-409,54	0	0	0	-	
Linfoma di Hodgkin	0	-	-	-		1	12,6	10,8	18,89	0,25-105,13
Linfoma non Hodgkin	0	-	-	-		0	0	0	-	
Mieloma	0	-	-	-		0	0	0	-	
Leucemia linfatica acuta	0	-	-	-		0	0	0	-	
Leucemia linfatica cronica	0	-	-	-		0	0	0	-	
Leucemia mieloide acuta	0	-	-	-		0	0	0	-	
Leucemia mieloide cronica	0	-	-	-		0	0	0	-	
Altre MMPC e SMD	0	-	-	-		0	0	0	-	
Leucemie NAS	0	-	-	-		0	0	0	-	
Miscellanea	0	-	-	-		0	0	0	-	
Mal definite e metastasi	1	12,1	8,7	0,8	0,01-4,44	3	37,8	24,4	2,31	0,46-6,76
Totale	32	386,4	244,1	1,08	0,74-1,52	24	302,6	130,6	1,14	0,73-1,69
Totale escluso (a)	32	386,4	244,1	1,09	0,74-1,53	24	302,6	130,6	1,14	0,73-1,7
Totale escluso (a)(b)	32	386,4	244,1	1,09	0,75-1,54	22	277,4	125,6	1,05	0,66-1,6

Comune di Priverno. Anni 2009-2013

Incidenza. Numero di casi, tasso grezzo (TG), tasso standardizzato (TSD), confronto con l'atteso provinciale (SIR) e intervalli di confidenza (IC95%) per genere

Sede	Maschi					Femmine				
	Casi	TG	TSD	SIR	IC95%	Casi	TG	TSD	SIR	IC95%
Labbro	1	3	2,4	1,45	0,02-8,08	0	0	0	-	
Lingua	0	-	-	-		0	0	0	-	
Bocca	1	3	2,6	1,52	0,02-8,44	0	0	0	-	
Ghiandole salivari	0	-	-	-		0	0	0	-	
Orofaringe	1	3	3	1,45	0,02-8,07	0	0	0	-	
Rinofaringe	1	3	2,6	3,2	0,04-17,78	0	0	0	-	
Ipofaringe	0	-	-	-		0	0	0	-	
Faringe NAS	0	-	-	-		0	0	0	-	
Esofago	1	3	1,9	0,69	0,01-3,85	0	0	0	-	
Stomaco	8	23,9	14,6	0,92	0,4-1,82	5	14	9	0,81	0,26-1,9
Intestino tenue	0	-	-	-		0	0	0	-	
Colon	19	56,9	41,4	0,95	0,57-1,49	8	22,3	12,6	0,52	0,22-1,02
Retto	7	20,9	16,4	0,72	0,29-1,48	6	16,8	10,7	0,8	0,29-1,73
Fegato	7	20,9	15,7	1,09	0,44-2,25	3	8,4	4,4	0,93	0,19-2,73
Vie biliari	4	12	8,3	2,17	0,58-5,55	0	0	0	-	
Pancreas	1	3	1,9	0,17	0-0,96	3	8,4	3,1	0,5	0,1-1,45
Cavità nasale	0	-	-	-		0	0	0	-	
Laringe	5	15	11,6	1,49	0,48-3,47	0	0	0	-	
Polmone	34	101,7	74,8	0,95	0,66-1,32	3	8,4	5,1	0,27	0,05-0,79
Altri organi toracici	0	-	-	-		0	0	0	-	
Osso	0	-	-	-		0	0	0	-	
Pelle, melanomi	5	15	10,5	0,75	0,24-1,76	6	16,8	13,1	0,87	0,32-1,9
(a) Pelle, non melanomi	22	65,8	44,3	0,68	0,42-1,03	20	55,8	31,4	0,84	0,51-1,3
Mesotelioma	2	6	4,7	2,7	0,3-9,74	0	0	0	-	
Sarcoma di Kaposi	1	3	2,4	2,98	0,04-16,57	0	0	0	-	
Tessuti molli	3	9	6,6	2,55	0,51-7,46	1	2,8	1,3	1,05	0,01-5,82
Mammella	1	3	3	2,32	0,03-12,93	35	97,7	75,6	0,72	0,5-1,01
Utero, collo	0	-	-	-		0	0	0	-	
Utero, corpo	0	-	-	-		9	25,1	19,3	1,02	0,47-1,94
Utero NAS	0	-	-	-		0	0	0	-	
Ovaio	0	-	-	-		5	14	8,8	1	0,32-2,32
Altri genitali femminili	0	-	-	-		2	5,6	4,4	0,79	0,09-2,85
Pene	1	3	2,4	1,59	0,02-8,85	0	0	0	-	
Prostata	33	98,8	71,1	1,04	0,72-1,46	0	0	0	-	
Testicolo	3	9	8	1,24	0,25-3,62	0	0	0	-	
Altri genitali maschili	0	-	-	-		0	0	0	-	
Rene	6	18	17,3	1,12	0,41-2,44	3	8,4	4	0,89	0,18-2,59
Vescica (maligni)	18	53,9	37,7	1,08	0,64-1,71	3	8,4	6,2	1,04	0,21-3,03
Vescica (non maligni)	14	41,9	29,7	1,7	0,93-2,85	2	5,6	4,7	1,13	0,13-4,09
Altre vie urinarie	1	3	2,6	0,88	0,01-4,89	1	2,8	2,1	1,65	0,02-9,16
Occhio	0	-	-	-		1	2,8	2,6	3,76	0,05-20,94
Encefalo e SNC (maligni)	4	12	8,5	1,24	0,33-3,16	3	8,4	5,4	0,89	0,18-2,61
(b) Encefalo e SNC (non maligni)	1	3	2,9	0,3	0-1,64	3	8,4	7,2	0,53	0,11-1,54
Tiroide	3	9	7,2	0,65	0,13-1,89	8	22,3	19,6	0,58	0,25-1,14
Altre ghiandole endocrine	0	-	-	-		0	0	0	-	
Linfoma di Hodgkin	2	6	5	1,06	0,12-3,81	1	2,8	2,8	0,91	0,01-5,08
Linfoma non Hodgkin	4	12	8,9	0,6	0,16-1,53	4	11,2	7,3	0,79	0,21-2,03
Mieloma	4	12	9,5	1,52	0,41-3,9	1	2,8	2,3	0,43	0,01-2,41
Leucemia linfatica acuta	0	-	-	-		1	2,8	2,6	2,23	0,03-12,38
Leucemia linfatica cronica	1	3	3	0,99	0,01-5,51	0	0	0	-	
Leucemia mieloide acuta	2	6	5,3	1,08	0,12-3,9	3	8,4	7,9	1,72	0,35-5,03
Leucemia mieloide cronica	1	3	1,9	2,34	0,03-13,01	0	0	0	-	
Altre MMPC e SMD	2	6	4,6	0,45	0,05-1,63	2	5,6	2,1	0,54	0,06-1,94
Leucemie NAS	1	3	1,3	2,42	0,03-13,44	1	2,8	1,1	3,73	0,05-20,75
Miscellanea	0	-	-	-		0	0	0	-	
Mal definite e metastasi	3	9	5,3	0,68	0,14-1,99	4	11,2	3,5	0,95	0,26-2,43
Totale	228	682,3	500,6	0,94	0,82-1,06	147	410,5	280,1	0,7	0,59-0,83
Totale escluso (a)	206	616,5	456,3	0,97	0,85-1,12	127	354,6	248,7	0,69	0,57-0,82
Totale escluso (a)(b)	205	613,5	453,4	0,99	0,86-1,13	124	346,2	241,5	0,69	0,57-0,82

Comune di Priverno. Anni 2009-2013

Mortalità. Numero di decessi per tumore, tasso grezzo (TG), tasso standardizzato (TSD), confronto con l'atteso provinciale (SMR) e intervalli di confidenza (IC95%) per genere

Sede	Maschi					Femmine				
	Casi	TG	TSD	SMR	IC95%	Casi	TG	TSD	SMR	IC95%
Labbro	0	-	-	-		0	0	0	-	
Lingua	0	-	-	-		0	0	0	-	
Bocca	0	-	-	-		0	0	0	-	
Ghiandole salivari	0	-	-	-		0	0	0	-	
Orofaringe	0	-	-	-		0	0	0	-	
Rinofaringe	1	3	2,6	18,2	0,24-101,25	0	0	0	-	
Ipofaringe	0	-	-	-		0	0	0	-	
Faringe NAS	0	-	-	-		0	0	0	-	
Esofago	3	9	5,2	2,63	0,53-7,68	0	0	0	-	
Stomaco	5	15	10	0,73	0,24-1,71	5	14	10,5	1,04	0,33-2,42
Intestino tenue	0	-	-	-		0	0	0	-	
Colon	4	12	7	0,39	0,11-1,01	6	16,8	8,8	0,73	0,27-1,6
Retto	4	12	8,8	1,29	0,35-3,31	2	5,6	3	0,95	0,11-3,42
Fegato	6	18	12,3	1,01	0,37-2,2	2	5,6	1,9	0,63	0,07-2,26
Vie biliari	3	9	4,7	2,25	0,45-6,57	1	2,8	2,6	0,38	0-2,11
Pancreas	2	6	3,9	0,41	0,05-1,47	3	8,4	3,4	0,57	0,12-1,68
Cavità nasale	0	-	-	-		0	0	0	-	
Laringe	1	3	1,5	0,78	0,01-4,34	0	0	0	-	
Polmone	33	98,8	69,6	1,02	0,7-1,43	6	16,8	10	0,65	0,24-1,42
Altri organi toracici	2	6	4,7	1,97	0,22-7,11	0	0	0	-	
Osso	0	-	-	-		0	0	0	-	
Pelle, melanomi	0	-	-	-		1	2,8	1,1	0,81	0,01-4,53
(a) Pelle, non melanomi	1	3	1,9	1,53	0,02-8,5	1	2,8	1,1	3,88	0,05-21,59
Mesotelioma	0	-	-	-		0	0	0	-	
Sarcoma di Kaposi	0	-	-	-		0	0	0	-	
Tessuti molli	0	-	-	-		1	2,8	1,3	2,6	0,03-14,47
Mammella	1	3	2,6	4,17	0,05-23,22	5	14	11,2	0,39	0,13-0,92
Utero, collo	0	-	-	-		0	0	0	-	
Utero, corpo	0	-	-	-		0	0	0	-	
Utero NAS	0	-	-	-		1	2,8	0,8	0,56	0,01-3,1
Ovaio	0	-	-	-		4	11,2	6,2	1,4	0,38-3,6
Altri genitali femminili	0	-	-	-		0	0	0	-	
Pene	1	3	2,4	3,96	0,05-22,02	0	0	0	-	
Prostata	16	47,9	26,7	1,94	1,11-3,15	0	0	0	-	
Testicolo	0	-	-	-		0	0	0	-	
Altri genitali maschili	0	-	-	-		0	0	0	-	
Rene	2	6	3,8	0,85	0,1-3,09	1	2,8	0,8	0,7	0,01-3,92
Vescica (maligni)	6	18	11,5	0,88	0,32-1,91	0	0	0	-	
Vescica (non maligni)	0	-	-	-		0	0	0	-	
Altre vie urinarie	1	3	2,4	2,15	0,03-11,97	0	0	0	-	
Occhio	0	-	-	-		0	0	0	-	
Encefalo e SNC (maligni)	5	15	12,6	1,66	0,53-3,86	3	8,4	5,4	1,03	0,21-3,01
(b) Encefalo e SNC (non maligni)	0	-	-	-		0	0	0	-	
Tiroide	0	-	-	-		0	0	0	-	
Altre ghiandole endocrine	0	-	-	-		0	0	0	-	
Linfoma di Hodgkin	0	-	-	-		0	0	0	-	
Linfoma non Hodgkin	2	6	5,8	0,9	0,1-3,24	1	2,8	1,3	0,57	0,01-3,18
Mieloma	4	12	8,3	2,06	0,55-5,27	2	5,6	3,5	1,22	0,14-4,39
Leucemia linfatica acuta	0	-	-	-		1	2,8	2,7	2,27	0,03-12,61
Leucemia linfatica cronica	0	-	-	-		0	0	0	-	
Leucemia mieloide acuta	0	-	-	-		2	5,6	4,9	1,28	0,14-4,63
Leucemia mieloide cronica	1	3	1,9	1,89	0,02-10,5	0	0	0	-	
Altre MMPC e SMD	0	-	-	-		0	0	0	-	
Leucemie NAS	0	-	-	-		2	5,6	1,9	3,16	0,36-11,42
Miscellanea	0	-	-	-		0	0	0	-	
Mal definite e metastasi	1	3	2,4	0,23	0-1,27	3	8,4	2,9	0,68	0,14-1,99
Totale	105	314,2	212,3	0,96	0,79-1,17	53	148	85,1	0,68	0,51-0,89
Totale escluso (a)	104	311,2	210,4	0,96	0,78-1,16	52	145,2	84	0,67	0,5-0,88
Totale escluso (a)(b)	104	311,2	210,4	0,96	0,79-1,17	52	145,2	84	0,67	0,5-0,88

Comune di Prossedi. Anni 2009-2013

Incidenza. Numero di casi, tasso grezzo (TG), tasso standardizzato (TSD), confronto con l'atteso provinciale (SIR) e intervalli di confidenza (IC95%) per genere

Sede	Maschi					Femmine				
	Casi	TG	TSD	SIR	IC95%	Casi	TG	TSD	SIR	IC95%
Labbro	0	-	-	-		0	0	0	-	
Lingua	0	-	-	-		0	0	0	-	
Bocca	0	-	-	-		0	0	0	-	
Ghiandole salivari	0	-	-	-		0	0	0	-	
Orofaringe	0	-	-	-		0	0	0	-	
Rinofaringe	0	-	-	-		0	0	0	-	
Ipofaringe	0	-	-	-		0	0	0	-	
Faringe NAS	0	-	-	-		0	0	0	-	
Esofago	0	-	-	-		0	0	0	-	
Stomaco	1	31,6	20,7	1	0,01-5,57	1	31,9	30,2	1,35	0,02-7,5
Intestino tenue	1	31,6	10,8	20,32	0,27-113,05	0	0	0	-	
Colon	2	63,3	32,1	0,9	0,1-3,26	2	63,9	10,8	1,14	0,13-4,1
Retto	1	31,6	29,9	0,93	0,01-5,15	1	31,9	5,4	1,19	0,02-6,6
Fegato	0	-	-	-		0	0	0	-	
Vie biliari	0	-	-	-		0	0	0	-	
Pancreas	0	-	-	-		1	31,9	30,2	1,38	0,02-7,69
Cavità nasale	0	-	-	-		0	0	0	-	
Laringe	0	-	-	-		0	0	0	-	
Polmone	4	126,5	88,1	0,98	0,26-2,51	0	0	0	-	
Altri organi toracici	0	-	-	-		0	0	0	-	
Osso	0	-	-	-		0	0	0	-	
Pelle, melanomi	0	-	-	-		1	31,9	49,6	1,58	0,02-8,8
(a) Pelle, non melanomi	0	-	-	-		4	127,8	72,1	1,39	0,37-3,57
Mesotelioma	0	-	-	-		0	0	0	-	
Sarcoma di Kaposi	0	-	-	-		0	0	0	-	
Tessuti molli	0	-	-	-		0	0	0	-	
Mammella	0	-	-	-		4	127,8	88,5	0,88	0,24-2,24
Utero, collo	0	-	-	-		0	0	0	-	
Utero, corpo	0	-	-	-		2	63,9	40,4	2,36	0,26-8,51
Utero NAS	0	-	-	-		0	0	0	-	
Ovaio	0	-	-	-		1	31,9	29,2	2,01	0,03-11,17
Altri genitali femminili	0	-	-	-		0	0	0	-	
Pene	0	-	-	-		0	0	0	-	
Prostata	3	94,9	39,8	0,87	0,17-2,53	0	0	0	-	
Testicolo	0	-	-	-		0	0	0	-	
Altri genitali maschili	0	-	-	-		0	0	0	-	
Rene	0	-	-	-		3	95,8	39,5	8,67	1,74-25,35
Vescica (maligni)	0	-	-	-		0	0	0	-	
Vescica (non maligni)	0	-	-	-		0	0	0	-	
Altre vie urinarie	0	-	-	-		0	0	0	-	
Occhio	0	-	-	-		1	31,9	4,9	46,93	0,61-261,14
Encefalo e SNC (maligni)	0	-	-	-		0	0	0	-	
(b) Encefalo e SNC (non maligni)	0	-	-	-		1	31,9	18	1,82	0,02-10,12
Tiroide	0	-	-	-		0	0	0	-	
Altre ghiandole endocrine	0	-	-	-		0	0	0	-	
Linfoma di Hodgkin	0	-	-	-		0	0	0	-	
Linfoma non Hodgkin	0	-	-	-		0	0	0	-	
Mieloma	0	-	-	-		0	0	0	-	
Leucemia linfatica acuta	0	-	-	-		0	0	0	-	
Leucemia linfatica cronica	0	-	-	-		0	0	0	-	
Leucemia mieloide acuta	0	-	-	-		0	0	0	-	
Leucemia mieloide cronica	0	-	-	-		1	31,9	4,9	25,59	0,33-142,4
Altre MMPC e SMD	0	-	-	-		0	0	0	-	
Leucemie NAS	0	-	-	-		0	0	0	-	
Miscellanea	0	-	-	-		0	0	0	-	
Mal definite e metastasi	1	31,6	21,4	1,82	0,02-10,11	2	63,9	9,9	3,45	0,39-12,45
Totale	13	411,1	242,7	0,48	0,25-0,82	25	798,5	433,5	1,14	0,74-1,68
Totale escluso (a)	13	411,1	242,7	0,55	0,29-0,95	21	670,7	361,4	1,1	0,68-1,68
Totale escluso (a)(b)	13	411,1	242,7	0,56	0,3-0,96	20	638,8	343,4	1,08	0,66-1,66

Comune di Prossedi. Anni 2009-2013

Mortalità. Numero di decessi per tumore, tasso grezzo (TG), tasso standardizzato (TSD), confronto con l'atteso provinciale (SMR) e intervalli di confidenza (IC95%) per genere

Sede	Maschi					Femmine				
	Casi	TG	TSD	SMR	IC95%	Casi	TG	TSD	SMR	IC95%
Labbro	0	-	-	-		0	0	0	-	
Lingua	0	-	-	-		0	0	0	-	
Bocca	0	-	-	-		0	0	0	-	
Ghiandole salivari	0	-	-	-		0	0	0	-	
Orofaringe	0	-	-	-		0	0	0	-	
Rinofaringe	0	-	-	-		0	0	0	-	
Ipfaringe	0	-	-	-		0	0	0	-	
Faringe NAS	0	-	-	-		0	0	0	-	
Esofago	0	-	-	-		0	0	0	-	
Stomaco	1	31,6	20,7	1,23	0,02-6,85	0	0	0	-	
Intestino tenue	0	-	-	-		0	0	0	-	
Colon	0	-	-	-		0	0	0	-	
Retto	0	-	-	-		0	0	0	-	
Fegato	1	31,6	21,4	1,45	0,02-8,08	1	31,9	4,9	2,29	0,03-12,73
Vie biliari	0	-	-	-		0	0	0	-	
Pancreas	0	-	-	-		1	31,9	30,2	1,52	0,02-8,46
Cavità nasale	0	-	-	-		0	0	0	-	
Laringe	0	-	-	-		0	0	0	-	
Polmone	2	63,3	37,5	0,52	0,06-1,88	0	0	0	-	
Altri organi toracici	1	31,6	29,9	8,97	0,12-49,92	0	0	0	-	
Osso	0	-	-	-		0	0	0	-	
Pelle, melanomi	0	-	-	-		0	0	0	-	
^(a) Pelle, non melanomi	0	-	-	-		0	0	0	-	
Mesotelioma	0	-	-	-		0	0	0	-	
Sarcoma di Kaposi	0	-	-	-		0	0	0	-	
Tessuti molli	0	-	-	-		0	0	0	-	
Mammella	0	-	-	-		2	63,9	35,5	1,36	0,15-4,9
Utero, collo	0	-	-	-		0	0	0	-	
Utero, corpo	0	-	-	-		0	0	0	-	
Utero NAS	0	-	-	-		0	0	0	-	
Ovaio	0	-	-	-		0	0	0	-	
Altri genitali femminili	0	-	-	-		0	0	0	-	
Pene	0	-	-	-		0	0	0	-	
Prostata	0	-	-	-		0	0	0	-	
Testicolo	0	-	-	-		0	0	0	-	
Altri genitali maschili	0	-	-	-		0	0	0	-	
Rene	0	-	-	-		2	63,9	10,3	10,66	1,2-38,47
Vescica (maligni)	0	-	-	-		0	0	0	-	
Vescica (non maligni)	0	-	-	-		0	0	0	-	
Altre vie urinarie	0	-	-	-		0	0	0	-	
Occhio	0	-	-	-		0	0	0	-	
Encefalo e SNC (maligni)	1	31,6	10,8	3,07	0,04-17,08	0	0	0	-	
^(b) Encefalo e SNC (non maligni)	0	-	-	-		0	0	0	-	
Tiroide	0	-	-	-		0	0	0	-	
Altre ghiandole endocrine	0	-	-	-		0	0	0	-	
Linfoma di Hodgkin	0	-	-	-		0	0	0	-	
Linfoma non Hodgkin	0	-	-	-		0	0	0	-	
Mieloma	0	-	-	-		0	0	0	-	
Leucemia linfatica acuta	0	-	-	-		0	0	0	-	
Leucemia linfatica cronica	0	-	-	-		0	0	0	-	
Leucemia mieloide acuta	0	-	-	-		0	0	0	-	
Leucemia mieloide cronica	0	-	-	-		0	0	0	-	
Altre MMPC e SMD	0	-	-	-		0	0	0	-	
Leucemie NAS	0	-	-	-		1	31,9	4,9	10,56	0,14-58,75
Miscellanea	0	-	-	-		0	0	0	-	
Mal definite e metastasi	1	31,6	10,8	1,84	0,02-10,24	2	63,9	10,3	3,31	0,37-11,95
Totale	7	221,4	131	0,53	0,21-1,09	9	287,4	96,1	0,92	0,42-1,75
Totale escluso ^(a)	7	221,4	131	0,53	0,21-1,1	9	287,4	96,1	0,92	0,42-1,76
Totale escluso ^{(a)(b)}	7	221,4	131	0,53	0,21-1,1	9	287,4	96,1	0,93	0,42-1,77

Comune di Rocca Massima. Anni 2009-2013

Incidenza. Numero di casi, tasso grezzo (TG), tasso standardizzato (TSD), confronto con l'atteso provinciale (SIR) e intervalli di confidenza (IC95%) per genere

Sede	Maschi					Femmine				
	Casi	TG	TSD	SIR	IC95%	Casi	TG	TSD	SIR	IC95%
Labbro	0	-	-	-		0	0	0	-	
Lingua	0	-	-	-		0	0	0	-	
Bocca	0	-	-	-		0	0	0	-	
Ghiandole salivari	0	-	-	-		0	0	0	-	
Orofaringe	0	-	-	-		0	0	0	-	
Rinofaringe	0	-	-	-		0	0	0	-	
Ipfaringe	0	-	-	-		0	0	0	-	
Faringe NAS	0	-	-	-		0	0	0	-	
Esofago	0	-	-	-		0	0	0	-	
Stomaco	1	36,2	15	1,18	0,02-6,58	0	0	0	-	
Intestino tenue	0	-	-	-		0	0	0	-	
Colon	2	72,3	23	1,04	0,12-3,74	0	0	0	-	
Retto	0	-	-	-		0	0	0	-	
Fegato	2	72,3	23	3,29	0,37-11,88	0	0	0	-	
Vie biliari	0	-	-	-		0	0	0	-	
Pancreas	0	-	-	-		0	0	0	-	
Cavità nasale	0	-	-	-		0	0	0	-	
Laringe	1	36,2	17,3	3,19	0,04-17,74	0	0	0	-	
Polmone	1	36,2	17,3	0,29	0-1,6	1	35,9	17,8	0,97	0,01-5,41
Altri organi toracici	0	-	-	-		0	0	0	-	
Osso	0	-	-	-		0	0	0	-	
Pelle, melanomi	1	36,2	35,4	1,67	0,02-9,28	2	71,9	39,2	3,59	0,4-12,94
(a) Pelle, non melanomi	4	144,6	67	1,28	0,34-3,27	3	107,8	24,7	1,22	0,25-3,58
Mesotelioma	0	-	-	-		0	0	0	-	
Sarcoma di Kaposi	1	36,2	35,4	30,27	0,4-168,44	0	0	0	-	
Tessuti molli	0	-	-	-		0	0	0	-	
Mammella	0	-	-	-		1	35,9	43,5	0,25	0-1,37
Utero, collo	0	-	-	-		0	0	0	-	
Utero, corpo	0	-	-	-		1	35,9	25,5	1,33	0,02-7,4
Utero NAS	0	-	-	-		0	0	0	-	
Ovaio	0	-	-	-		1	35,9	38	2,29	0,03-12,77
Altri genitali femminili	0	-	-	-		0	0	0	-	
Pene	0	-	-	-		0	0	0	-	
Prostata	3	108,5	75,4	0,98	0,2-2,86	0	0	0	-	
Testicolo	0	-	-	-		0	0	0	-	
Altri genitali maschili	0	-	-	-		0	0	0	-	
Rene	1	36,2	35,4	2,03	0,03-11,27	1	35,9	7	3,21	0,04-17,89
Vescica (maligni)	1	36,2	17,3	0,62	0,01-3,44	0	0	0	-	
Vescica (non maligni)	3	108,5	59,2	3,78	0,76-11,05	2	71,9	42,2	12,18	1,37-43,99
Altre vie urinarie	0	-	-	-		0	0	0	-	
Occhio	0	-	-	-		0	0	0	-	
Encefalo e SNC (maligni)	0	-	-	-		1	35,9	17,8	3,18	0,04-17,67
(b) Encefalo e SNC (non maligni)	1	36,2	29	3,42	0,04-19,04	1	35,9	17,8	2,07	0,03-11,52
Tiroide	0	-	-	-		0	0	0	-	
Altre ghiandole endocrine	0	-	-	-		0	0	0	-	
Linfoma di Hodgkin	0	-	-	-		0	0	0	-	
Linfoma non Hodgkin	0	-	-	-		0	0	0	-	
Mieloma	0	-	-	-		0	0	0	-	
Leucemia linfatica acuta	0	-	-	-		0	0	0	-	
Leucemia linfatica cronica	0	-	-	-		0	0	0	-	
Leucemia mieloide acuta	0	-	-	-		0	0	0	-	
Leucemia mieloide cronica	0	-	-	-		0	0	0	-	
Altre MMPC e SMD	2	72,3	48,6	4,71	0,53-17	2	71,9	24,5	5,11	0,57-18,46
Leucemie NAS	0	-	-	-		0	0	0	-	
Miscellanea	0	-	-	-		0	0	0	-	
Mal definite e metastasi	0	-	-	-		1	35,9	17,8	2,1	0,03-11,69
Totale	24	867,7	498,4	1,03	0,66-1,54	17	611,1	315,6	0,89	0,52-1,42
Totale escluso (a)	20	723,1	431,4	1	0,61-1,54	14	503,2	290,9	0,84	0,46-1,41
Totale escluso (a)(b)	19	686,9	402,4	0,96	0,58-1,5	13	467,3	273,1	0,8	0,43-1,37

Comune di Rocca Massima. Anni 2009-2013

Mortalità. Numero di decessi per tumore, tasso grezzo (TG), tasso standardizzato (TSD), confronto con l'atteso provinciale (SMR) e intervalli di confidenza (IC95%) per genere

Sede	Maschi					Femmine				
	Casi	TG	TSD	SMR	IC95%	Casi	TG	TSD	SMR	IC95%
Labbro	0	-	-	-		0	0	0	-	
Lingua	0	-	-	-		0	0	0	-	
Bocca	0	-	-	-		0	0	0	-	
Ghiandole salivari	0	-	-	-		0	0	0	-	
Orofaringe	0	-	-	-		0	0	0	-	
Rinofaringe	0	-	-	-		0	0	0	-	
Ipopofaringe	0	-	-	-		0	0	0	-	
Faringe NAS	0	-	-	-		0	0	0	-	
Esofago	0	-	-	-		0	0	0	-	
Stomaco	0	-	-	-		0	0	0	-	
Intestino tenue	0	-	-	-		0	0	0	-	
Colon	2	72,3	26,5	2,03	0,23-7,32	0	0	0	-	
Retto	0	-	-	-		0	0	0	-	
Fegato	2	72,3	26,5	3,51	0,39-12,69	0	0	0	-	
Vie biliari	0	-	-	-		0	0	0	-	
Pancreas	0	-	-	-		0	0	0	-	
Cavità nasale	0	-	-	-		0	0	0	-	
Laringe	0	-	-	-		0	0	0	-	
Polmone	1	36,2	15	0,31	0-1,75	1	35,9	17,8	1,1	0,01-6,1
Altri organi toracici	0	-	-	-		0	0	0	-	
Osso	0	-	-	-		0	0	0	-	
Pelle, melanomi	0	-	-	-		0	0	0	-	
(a) Pelle, non melanomi	0	-	-	-		0	0	0	-	
Mesotelioma	0	-	-	-		0	0	0	-	
Sarcoma di Kaposi	0	-	-	-		0	0	0	-	
Tessuti molli	0	-	-	-		0	0	0	-	
Mammella	0	-	-	-		0	0	0	-	
Utero, collo	0	-	-	-		0	0	0	-	
Utero, corpo	0	-	-	-		0	0	0	-	
Utero NAS	0	-	-	-		0	0	0	-	
Ovaio	0	-	-	-		0	0	0	-	
Altri genitali femminili	0	-	-	-		0	0	0	-	
Pene	0	-	-	-		0	0	0	-	
Prostata	1	36,2	11,5	1,17	0,02-6,51	0	0	0	-	
Testicolo	0	-	-	-		0	0	0	-	
Altri genitali maschili	0	-	-	-		0	0	0	-	
Rene	0	-	-	-		0	0	0	-	
Vescica (maligni)	1	36,2	11,5	1,47	0,02-8,17	1	35,9	17,8	7,62	0,1-42,42
Vescica (non maligni)	0	-	-	-		0	0	0	-	
Altre vie urinarie	0	-	-	-		0	0	0	-	
Occhio	0	-	-	-		0	0	0	-	
Encefalo e SNC (maligni)	0	-	-	-		2	71,9	55,7	7,05	0,79-25,44
(b) Encefalo e SNC (non maligni)	1	36,2	29	36,55	0,48-203,38	0	0	0	-	
Tiroide	0	-	-	-		0	0	0	-	
Altre ghiandole endocrine	0	-	-	-		0	0	0	-	
Linfoma di Hodgkin	0	-	-	-		0	0	0	-	
Linfoma non Hodgkin	0	-	-	-		1	35,9	7	5,66	0,07-31,47
Mieloma	0	-	-	-		0	0	0	-	
Leucemia linfatica acuta	0	-	-	-		0	0	0	-	
Leucemia linfatica cronica	0	-	-	-		0	0	0	-	
Leucemia mieloide acuta	1	36,2	31,3	7,34	0,1-40,85	1	35,9	34	6,32	0,08-35,15
Leucemia mieloide cronica	0	-	-	-		0	0	0	-	
Altre MMPC e SMD	0	-	-	-		0	0	0	-	
Leucemie NAS	1	36,2	19,6	11,92	0,16-66,34	0	0	0	-	
Miscellanea	0	-	-	-		0	0	0	-	
Mal definite e metastasi	0	-	-	-		0	0	0	-	
Totale	10	361,5	171	0,94	0,45-1,72	6	215,7	132,3	0,73	0,27-1,59
Totale escluso (a)	10	361,5	171	0,94	0,45-1,73	6	215,7	132,3	0,73	0,27-1,6
Totale escluso (a)(b)	9	325,4	141,9	0,85	0,39-1,62	6	215,7	132,3	0,74	0,27-1,61

Comune di Roccafgorga. Anni 2009-2013

Incidenza. Numero di casi, tasso grezzo (TG), tasso standardizzato (TSD), confronto con l'atteso provinciale (SIR) e intervalli di confidenza (IC95%) per genere

Sede	Maschi					Femmine				
	Casi	TG	TSD	SIR	IC95%	Casi	TG	TSD	SIR	IC95%
Labbro	0	-	-	-		0	0	0	-	
Lingua	0	-	-	-		0	0	0	-	
Bocca	0	-	-	-		0	0	0	-	
Ghiandole salivari	2	17,9	15,2	9,31	1,05-33,63	0	0	0	-	
Orofaringe	0	-	-	-		0	0	0	-	
Rinofaringe	1	8,9	9,6	9,5	0,12-52,85	0	0	0	-	
Ipofaringe	0	-	-	-		0	0	0	-	
Faringe NAS	0	-	-	-		0	0	0	-	
Esofago	0	-	-	-		0	0	0	-	
Stomaco	7	62,6	34,1	2,36	0,95-4,87	4	34,5	13,8	2,01	0,54-5,15
Intestino tenue	0	-	-	-		0	0	0	-	
Colon	9	80,5	61,7	1,31	0,6-2,48	4	34,5	22,3	0,8	0,21-2,04
Retto	7	62,6	38,1	2,15	0,86-4,42	3	25,9	22	1,23	0,25-3,58
Fegato	1	8,9	5	0,45	0,01-2,52	1	8,6	6,6	0,95	0,01-5,31
Vie biliari	2	17,9	9,1	3,09	0,35-11,17	2	17,3	7,4	2,02	0,23-7,31
Pancreas	3	26,8	11,8	1,53	0,31-4,48	3	25,9	19,6	1,53	0,31-4,47
Cavità nasale	0	-	-	-		0	0	0	-	
Laringe	0	-	-	-		0	0	0	-	
Polmone	10	89,5	52,2	0,81	0,39-1,49	3	25,9	15,8	0,84	0,17-2,45
Altri organi toracici	0	-	-	-		0	0	0	-	
Osso	0	-	-	-		0	0	0	-	
Pelle, melanomi	2	17,9	12,1	0,9	0,1-3,25	2	17,3	13,7	0,89	0,1-3,21
(a) Pelle, non melanomi	4	35,8	29,6	0,36	0,1-0,91	5	43,1	18,9	0,64	0,2-1,48
Mesotelioma	0	-	-	-		0	0	0	-	
Sarcoma di Kaposi	0	-	-	-		0	0	0	-	
Tessuti molli	0	-	-	-		0	0	0	-	
Mammella	0	-	-	-		16	138,1	118,5	1,02	0,58-1,66
Utero, collo	0	-	-	-		0	0	0	-	
Utero, corpo	0	-	-	-		6	51,8	35,9	2,1	0,77-4,57
Utero NAS	0	-	-	-		0	0	0	-	
Ovaio	0	-	-	-		3	25,9	22,3	1,85	0,37-5,4
Altri genitali femminili	0	-	-	-		3	25,9	13	3,71	0,75-10,85
Pene	0	-	-	-		0	0	0	-	
Prostata	12	107,4	71,2	1,1	0,57-1,92	0	0	0	-	
Testicolo	2	17,9	15,7	2,53	0,28-9,12	0	0	0	-	
Altri genitali maschili	0	-	-	-		0	0	0	-	
Rene	1	8,9	3,5	0,55	0,01-3,04	2	17,3	18,7	1,82	0,2-6,57
Vescica (maligni)	6	53,7	41,3	1,04	0,38-2,27	0	0	0	-	
Vescica (non maligni)	3	26,8	19,4	1,04	0,21-3,05	0	0	0	-	
Altre vie urinarie	0	-	-	-		0	0	0	-	
Occhio	0	-	-	-		0	0	0	-	
Encefalo e SNC (maligni)	0	-	-	-		0	0	0	-	
(b) Encefalo e SNC (non maligni)	2	17,9	9,1	1,8	0,2-6,49	1	8,6	2,7	0,54	0,01-3,02
Tiroide	2	17,9	16,5	1,31	0,15-4,74	2	17,3	16,9	0,44	0,05-1,6
Altre ghiandole endocrine	0	-	-	-		0	0	0	-	
Linfoma di Hodgkin	1	8,9	5	1,57	0,02-8,75	0	0	0	-	
Linfoma non Hodgkin	2	17,9	20,2	0,89	0,1-3,21	2	17,3	15,8	1,22	0,14-4,41
Mieloma	0	-	-	-		1	8,6	7,3	1,33	0,02-7,41
Leucemia linfatica acuta	1	8,9	8,2	4,01	0,05-22,29	0	0	0	-	
Leucemia linfatica cronica	1	8,9	8	3,01	0,04-16,73	1	8,6	3,7	3,05	0,04-16,95
Leucemia mieloide acuta	1	8,9	3,5	1,59	0,02-8,86	0	0	0	-	
Leucemia mieloide cronica	0	-	-	-		0	0	0	-	
Altre MMPC e SMD	0	-	-	-		0	0	0	-	
Leucemie NAS	0	-	-	-		1	8,6	2,9	11,1	0,15-61,74
Miscellanea	0	-	-	-		0	0	0	-	
Mal definite e metastasi	2	17,9	12	1,35	0,15-4,86	1	8,6	2,7	0,72	0,01-3,98
Totale	84	751,5	512,1	1,01	0,8-1,24	66	569,5	400,7	0,97	0,75-1,23
Totale escluso (a)	80	715,8	482,5	1,11	0,88-1,38	61	526,3	381,7	1,01	0,77-1,3
Totale escluso (a)(b)	78	697,9	473,4	1,09	0,87-1,37	60	517,7	379	1,03	0,78-1,32

Comune di Roccamare. Anni 2009-2013

Mortalità. Numero di decessi per tumore, tasso grezzo (TG), tasso standardizzato (TSD), confronto con l'atteso provinciale (SMR) e intervalli di confidenza (IC95%) per genere

Sede	Maschi					Femmine				
	Casi	TG	TSD	SMR	IC95%	Casi	TG	TSD	SMR	IC95%
Labbro	0	-	-	-		0	0	0	-	
Lingua	0	-	-	-		0	0	0	-	
Bocca	0	-	-	-		0	0	0	-	
Ghiandole salivari	0	-	-	-		0	0	0	-	
Orofaringe	0	-	-	-		0	0	0	-	
Rinofaringe	0	-	-	-		0	0	0	-	
Ipofaringe	0	-	-	-		0	0	0	-	
Faringe NAS	0	-	-	-		0	0	0	-	
Esofago	0	-	-	-		0	0	0	-	
Stomaco	3	26,8	12	1,27	0,26-3,72	4	34,5	13,8	2,55	0,69-6,53
Intestino tenue	0	-	-	-		0	0	0	-	
Colon	4	35,8	26,9	1,16	0,31-2,96	2	17,3	6,6	0,74	0,08-2,67
Retto	2	17,9	13,3	1,88	0,21-6,78	0	0	0	-	
Fegato	2	17,9	9,1	0,98	0,11-3,55	2	17,3	6,6	1,92	0,22-6,94
Vie biliari	1	8,9	5	2,08	0,03-11,59	2	17,3	10,3	2,39	0,27-8,61
Pancreas	1	8,9	3,5	0,59	0,01-3,27	3	25,9	19	1,76	0,35-5,16
Cavità nasale	1	8,9	5	27,13	0,35-150,93	0	0	0	-	
Laringe	0	-	-	-		0	0	0	-	
Polmone	13	116,3	63,8	1,16	0,62-1,99	3	25,9	9,4	1	0,2-2,93
Altri organi toracici	0	-	-	-		0	0	0	-	
Osso	0	-	-	-		0	0	0	-	
Pelle, melanomi	0	-	-	-		0	0	0	-	
^(a) Pelle, non melanomi	0	-	-	-		0	0	0	-	
Mesotelioma	0	-	-	-		0	0	0	-	
Sarcoma di Kaposi	0	-	-	-		0	0	0	-	
Tessuti molli	0	-	-	-		0	0	0	-	
Mammella	0	-	-	-		8	69	52,5	1,96	0,84-3,86
Utero, collo	0	-	-	-		0	0	0	-	
Utero, corpo	0	-	-	-		1	8,6	9,2	3,57	0,05-19,85
Utero NAS	0	-	-	-		1	8,6	3,7	1,71	0,02-9,51
Ovaio	0	-	-	-		3	25,9	22,3	3,25	0,65-9,48
Altri genitali femminili	0	-	-	-		1	8,6	2,7	3,96	0,05-22,04
Pene	0	-	-	-		0	0	0	-	
Prostata	2	17,9	10,2	0,68	0,08-2,47	0	0	0	-	
Testicolo	1	8,9	6,1	19,98	0,26-111,17	0	0	0	-	
Altri genitali maschili	0	-	-	-		0	0	0	-	
Rene	1	8,9	5	1,24	0,02-6,92	0	0	0	-	
Vescica (maligni)	3	26,8	14,3	1,28	0,26-3,75	0	0	0	-	
Vescica (non maligni)	0	-	-	-		0	0	0	-	
Altre vie urinarie	0	-	-	-		0	0	0	-	
Occhio	0	-	-	-		0	0	0	-	
Encefalo e SNC (maligni)	1	8,9	5	0,96	0,01-5,35	0	0	0	-	
^(b) Encefalo e SNC (non maligni)	0	-	-	-		0	0	0	-	
Tiroide	0	-	-	-		0	0	0	-	
Altre ghiandole endocrine	0	-	-	-		0	0	0	-	
Linfoma di Hodgkin	0	-	-	-		0	0	0	-	
Linfoma non Hodgkin	0	-	-	-		0	0	0	-	
Mieloma	0	-	-	-		0	0	0	-	
Leucemia linfatica acuta	1	8,9	8,2	5,92	0,08-32,93	0	0	0	-	
Leucemia linfatica cronica	0	-	-	-		1	8,6	2,9	5	0,07-27,84
Leucemia mieloide acuta	0	-	-	-		0	0	0	-	
Leucemia mieloide cronica	0	-	-	-		0	0	0	-	
Altre MMPC e SMD	0	-	-	-		0	0	0	-	
Leucemie NAS	0	-	-	-		1	8,6	2,9	4,51	0,06-25,07
Miscellanea	0	-	-	-		0	0	0	-	
Mal definite e metastasi	1	8,9	3,5	0,68	0,01-3,8	1	8,6	2,7	0,69	0,01-3,82
Totale	37	331	191,2	0,99	0,69-1,36	33	284,7	164,8	1,29	0,89-1,82
Totale escluso ^(a)	37	331	191,2	0,99	0,7-1,37	33	284,7	164,8	1,3	0,89-1,82
Totale escluso ^{(a)(b)}	37	331	191,2	0,99	0,7-1,37	33	284,7	164,8	1,31	0,9-1,84

Comune di Roccasecca dei Volsci. Anni 2009-2013

Incidenza. Numero di casi, tasso grezzo (TG), tasso standardizzato (TSD), confronto con l'atteso provinciale (SIR) e intervalli di confidenza (IC95%) per genere

Sede	Maschi					Femmine				
	Casi	TG	TSD	SIR	IC95%	Casi	TG	TSD	SIR	IC95%
Labbro	1	35,5	19,6	14,65	0,19-81,51	0	0	0	-	
Lingua	0	-	-	-		0	0	0	-	
Bocca	0	-	-	-		0	0	0	-	
Ghiandole salivari	0	-	-	-		0	0	0	-	
Orofaringe	0	-	-	-		0	0	0	-	
Rinofaringe	0	-	-	-		0	0	0	-	
Ipfaringe	0	-	-	-		0	0	0	-	
Faringe NAS	0	-	-	-		0	0	0	-	
Esofago	0	-	-	-		0	0	0	-	
Stomaco	1	35,5	14,4	1,14	0,01-6,32	0	0	0	-	
Intestino tenue	0	-	-	-		0	0	0	-	
Colon	3	106,6	45,3	1,48	0,3-4,33	0	0	0	-	
Retto	0	-	-	-		0	0	0	-	
Fegato	0	-	-	-		0	0	0	-	
Vie biliari	1	35,5	15,5	5,19	0,07-28,89	0	0	0	-	
Pancreas	0	-	-	-		1	34,1	10,2	1,79	0,02-9,93
Cavità nasale	0	-	-	-		0	0	0	-	
Laringe	1	35,5	14,4	2,98	0,04-16,58	0	0	0	-	
Polmone	6	213,1	140,9	1,66	0,61-3,61	2	68,2	51,8	2,03	0,23-7,34
Altri organi toracici	0	-	-	-		0	0	0	-	
Osso	0	-	-	-		0	0	0	-	
Pelle, melanomi	0	-	-	-		1	34,1	17,4	1,76	0,02-9,77
(a) Pelle, non melanomi	0	-	-	-		4	136,4	50	1,81	0,49-4,62
Mesotelioma	0	-	-	-		0	0	0	-	
Sarcoma di Kaposi	0	-	-	-		0	0	0	-	
Tessuti molli	0	-	-	-		0	0	0	-	
Mammella	0	-	-	-		2	68,2	41,5	0,48	0,05-1,75
Utero, collo	0	-	-	-		1	34,1	34,3	5,21	0,07-28,96
Utero, corpo	0	-	-	-		1	34,1	32,6	1,31	0,02-7,28
Utero NAS	0	-	-	-		0	0	0	-	
Ovaio	0	-	-	-		0	0	0	-	
Altri genitali femminili	0	-	-	-		0	0	0	-	
Pene	0	-	-	-		0	0	0	-	
Prostata	3	106,6	43	0,92	0,19-2,7	0	0	0	-	
Testicolo	0	-	-	-		0	0	0	-	
Altri genitali maschili	0	-	-	-		0	0	0	-	
Rene	0	-	-	-		1	34,1	17,4	3,33	0,04-18,54
Vescica (maligni)	0	-	-	-		2	68,2	51,8	7,69	0,86-27,77
Vescica (non maligni)	0	-	-	-		0	0	0	-	
Altre vie urinarie	0	-	-	-		0	0	0	-	
Occhio	0	-	-	-		0	0	0	-	
Encefalo e SNC (maligni)	0	-	-	-		0	0	0	-	
(b) Encefalo e SNC (non maligni)	1	35,5	14,4	3,24	0,04-18,05	1	34,1	24,1	2,08	0,03-11,59
Tiroide	0	-	-	-		2	68,2	68,8	1,81	0,2-6,54
Altre ghiandole endocrine	0	-	-	-		0	0	0	-	
Linfoma di Hodgkin	0	-	-	-		1	34,1	46,7	11,9	0,16-66,2
Linfoma non Hodgkin	1	35,5	14,4	1,58	0,02-8,82	1	34,1	24,1	2,28	0,03-12,7
Mieloma	1	35,5	27	3,82	0,05-21,27	0	0	0	-	
Leucemia linfatica acuta	0	-	-	-		0	0	0	-	
Leucemia linfatica cronica	0	-	-	-		0	0	0	-	
Leucemia mieloide acuta	0	-	-	-		0	0	0	-	
Leucemia mieloide cronica	0	-	-	-		0	0	0	-	
Altre MMPC e SMD	0	-	-	-		3	102,3	49,1	8,75	1,76-25,58
Leucemie NAS	0	-	-	-		0	0	0	-	
Miscellanea	0	-	-	-		0	0	0	-	
Mal definite e metastasi	0	-	-	-		1	34,1	7,6	2,45	0,03-13,62
Totale	19	675	348,9	0,78	0,47-1,22	24	818,3	527,4	1,3	0,83-1,94
Totale escluso (a)	19	675	348,9	0,91	0,54-1,41	20	681,9	477,4	1,23	0,75-1,9
Totale escluso (a)(b)	18	639,4	334,5	0,87	0,52-1,38	19	647,8	453,3	1,21	0,73-1,88

Comune di Roccasecca dei Volsci. Anni 2009-2013

Mortalità. Numero di decessi per tumore, tasso grezzo (TG), tasso standardizzato (TSD), confronto con l'atteso provinciale (SMR) e intervalli di confidenza (IC95%) per genere

Sede	Maschi					Femmine				
	Casi	TG	TSD	SMR	IC95%	Casi	TG	TSD	SMR	IC95%
Labbro	0	-	-	-		0	0	0	-	
Lingua	0	-	-	-		0	0	0	-	
Bocca	0	-	-	-		0	0	0	-	
Ghiandole salivari	0	-	-	-		0	0	0	-	
Orofaringe	0	-	-	-		0	0	0	-	
Rinofaringe	0	-	-	-		0	0	0	-	
Ipofaringe	0	-	-	-		0	0	0	-	
Faringe NAS	0	-	-	-		0	0	0	-	
Esofago	0	-	-	-		0	0	0	-	
Stomaco	1	35,5	14,4	1,45	0,02-8,08	0	0	0	-	
Intestino tenue	0	-	-	-		0	0	0	-	
Colon	3	106,6	52,4	2,98	0,6-8,71	0	0	0	-	
Retto	0	-	-	-		0	0	0	-	
Fegato	0	-	-	-		0	0	0	-	
Vie biliari	1	35,5	29,2	7,13	0,09-39,66	0	0	0	-	
Pancreas	0	-	-	-		1	34,1	10,2	2,03	0,03-11,31
Cavità nasale	0	-	-	-		0	0	0	-	
Laringe	0	-	-	-		0	0	0	-	
Polmone	2	71	28,8	0,61	0,07-2,19	2	68,2	25	2,38	0,27-8,61
Altri organi toracici	0	-	-	-		0	0	0	-	
Osso	0	-	-	-		0	0	0	-	
Pelle, melanomi	0	-	-	-		0	0	0	-	
^(a) Pelle, non melanomi	0	-	-	-		0	0	0	-	
Mesotelioma	0	-	-	-		0	0	0	-	
Sarcoma di Kaposi	0	-	-	-		0	0	0	-	
Tessuti molli	0	-	-	-		1	34,1	24,1	27,38	0,36-152,35
Mammella	0	-	-	-		1	34,1	32,6	0,86	0,01-4,76
Utero, collo	0	-	-	-		0	0	0	-	
Utero, corpo	0	-	-	-		0	0	0	-	
Utero NAS	0	-	-	-		0	0	0	-	
Ovaio	0	-	-	-		0	0	0	-	
Altri genitali femminili	0	-	-	-		0	0	0	-	
Pene	0	-	-	-		0	0	0	-	
Prostata	0	-	-	-		0	0	0	-	
Testicolo	0	-	-	-		0	0	0	-	
Altri genitali maschili	0	-	-	-		0	0	0	-	
Rene	1	35,5	15,5	4,25	0,06-23,66	0	0	0	-	
Vescica (maligni)	0	-	-	-		1	34,1	17,4	8,86	0,12-49,29
Vescica (non maligni)	0	-	-	-		0	0	0	-	
Altre vie urinarie	0	-	-	-		0	0	0	-	
Occhio	0	-	-	-		0	0	0	-	
Encefalo e SNC (maligni)	1	35,5	14,4	3,41	0,04-18,98	1	34,1	24,1	3,79	0,05-21,07
^(b) Encefalo e SNC (non maligni)	0	-	-	-		0	0	0	-	
Tiroide	0	-	-	-		0	0	0	-	
Altre ghiandole endocrine	0	-	-	-		0	0	0	-	
Linfoma di Hodgkin	0	-	-	-		0	0	0	-	
Linfoma non Hodgkin	0	-	-	-		1	34,1	17,4	6,27	0,08-34,89
Mieloma	0	-	-	-		0	0	0	-	
Leucemia linfatica acuta	0	-	-	-		0	0	0	-	
Leucemia linfatica cronica	0	-	-	-		0	0	0	-	
Leucemia mieloide acuta	0	-	-	-		0	0	0	-	
Leucemia mieloide cronica	0	-	-	-		0	0	0	-	
Altre MMPC e SMD	0	-	-	-		0	0	0	-	
Leucemie NAS	0	-	-	-		0	0	0	-	
Miscellanea	0	-	-	-		0	0	0	-	
Mal definite e metastasi	0	-	-	-		0	0	0	-	
Totale	9	319,7	154,7	0,82	0,37-1,56	8	272,8	150,9	1,08	0,47-2,13
Totale escluso ^(a)	9	319,7	154,7	0,82	0,38-1,57	8	272,8	150,9	1,09	0,47-2,14
Totale escluso ^{(a)(b)}	9	319,7	154,7	0,83	0,38-1,57	8	272,8	150,9	1,09	0,47-2,16

Comune di Sabaudia. Anni 2009-2013

Incidenza. Numero di casi, tasso grezzo (TG), tasso standardizzato (TSD), confronto con l'atteso provinciale (SIR) e intervalli di confidenza (IC95%) per genere

Sede	Maschi					Femmine				
	Casi	TG	TSD	SIR	IC95%	Casi	TG	TSD	SIR	IC95%
Labbro	2	4,3	3,6	2,51	0,28-9,06	0	0	0	-	
Lingua	1	2,1	2,2	0,88	0,01-4,91	1	2,1	2	1,6	0,02-8,91
Bocca	1	2,1	1,6	1,12	0,01-6,23	0	0	0	-	
Ghiandole salivari	1	2,1	1,9	1,2	0,02-6,69	0	0	0	-	
Orofaringe	1	2,1	1,6	1,08	0,01-6,02	1	2,1	1,8	6,3	0,08-35,08
Rinofaringe	1	2,1	1,7	2,23	0,03-12,4	0	0	0	-	
Ipofaringe	0	-	-	-		0	0	0	-	
Faringe NAS	1	2,1	1,6	1,79	0,02-9,99	1	2,1	2,1	656,15	8,58-3650,73
Esofago	1	2,1	1,4	0,52	0,01-2,91	0	0	0	-	
Stomaco	10	21,4	16,1	0,93	0,45-1,71	7	14,9	9,6	0,96	0,39-1,98
Intestino tenue	1	2,1	1,6	1,82	0,02-10,1	0	0	0	-	
Colon	27	57,7	43	1,08	0,71-1,57	14	29,8	22,2	0,75	0,41-1,25
Retto	14	29,9	23,7	1,13	0,62-1,9	18	38,3	26,1	2,02	1,2-3,2
Fegato	9	19,2	15,3	1,1	0,5-2,09	9	19,2	12,3	2,5	1,14-4,76
Vie biliari	2	4,3	3,2	0,87	0,1-3,13	2	4,3	2,8	0,56	0,06-2,01
Pancreas	10	21,4	15,8	1,41	0,68-2,6	9	19,2	12	1,28	0,58-2,43
Cavità nasale	0	-	-	-		0	0	0	-	
Laringe	4	8,5	5,7	0,87	0,23-2,23	1	2,1	0,8	1,55	0,02-8,61
Polmone	47	100,4	74,1	1,05	0,77-1,39	19	40,5	26,7	1,41	0,85-2,2
Altri organi toracici	2	4,3	3,1	4,08	0,46-14,74	0	0	0	-	
Osso	0	-	-	-		0	0	0	-	
Pelle, melanomi	8	17,1	14,9	0,89	0,38-1,75	5	10,6	7,4	0,56	0,18-1,3
(a) Pelle, non melanomi	37	79	61,7	0,93	0,65-1,28	33	70,3	46	1,17	0,81-1,64
Mesotelioma	1	2,1	1,6	1	0,01-5,56	0	0	0	-	
Sarcoma di Kaposi	0	-	-	-		0	0	0	-	
Tessuti molli	5	10,7	7,9	3,4	1,1-7,94	1	2,1	1,3	0,84	0,01-4,65
Mammella	0	-	-	-		70	149	116,9	1,13	0,88-1,42
Utero, collo	0	-	-	-		4	8,5	5,6	1,36	0,37-3,49
Utero, corpo	0	-	-	-		9	19,2	11,7	0,79	0,36-1,51
Utero NAS	0	-	-	-		1	2,1	2,2	1,13	0,01-6,29
Ovaio	0	-	-	-		5	10,6	8,4	0,78	0,25-1,81
Altri genitali femminili	0	-	-	-		2	4,3	3,6	0,64	0,07-2,32
Pene	1	2,1	1,3	1,27	0,02-7,08	0	0	0	-	
Prostata	37	79	60,6	0,9	0,63-1,24	0	0	0	-	
Testicolo	3	6,4	6,6	0,84	0,17-2,45	0	0	0	-	
Altri genitali maschili	0	-	-	-		0	0	0	-	
Rene	8	17,1	14	1,11	0,48-2,2	7	14,9	11,7	1,69	0,68-3,49
Vescica (maligni)	16	34,2	27	0,77	0,44-1,25	4	8,5	5,3	1,15	0,31-2,95
Vescica (non maligni)	8	17,1	12,6	0,74	0,32-1,45	1	2,1	1,5	0,45	0,01-2,49
Altre vie urinarie	1	2,1	1,6	0,67	0,01-3,74	1	2,1	1,3	1,33	0,02-7,41
Occhio	0	-	-	-		1	2,1	1,5	2,77	0,04-15,41
Encefalo e SNC (maligni)	5	10,7	9,7	1,15	0,37-2,68	5	10,6	8,5	1,21	0,39-2,83
(b) Encefalo e SNC (non maligni)	6	12,8	11,2	1,33	0,49-2,9	10	21,3	23,7	1,41	0,68-2,6
Tiroide	6	12,8	11,4	0,9	0,33-1,95	11	23,4	20,9	0,59	0,29-1,05
Altre ghiandole endocrine	1	2,1	1,9	3,22	0,04-17,9	1	2,1	1,5	6,98	0,09-38,84
Linfoma di Hodgkin	2	4,3	3,6	0,75	0,08-2,69	2	4,3	5,4	1,45	0,16-5,22
Linfoma non Hodgkin	5	10,7	9,9	0,56	0,18-1,3	7	14,9	11,5	1,12	0,45-2,3
Mieloma	4	8,5	6,3	1,19	0,32-3,04	2	4,3	2,6	0,71	0,08-2,56
Leucemia linfatica acuta	1	2,1	1,6	1,01	0,01-5,63	1	2,1	1,5	1,62	0,02-9,01
Leucemia linfatica cronica	0	-	-	-		0	0	0	-	
Leucemia mieloide acuta	3	6,4	6,9	1,29	0,26-3,76	4	8,5	7,6	1,9	0,51-4,86
Leucemia mieloide cronica	2	4,3	5	3,91	0,44-14,12	0	0	0	-	
Altre MMPC e SMD	9	19,2	13,7	1,77	0,81-3,36	2	4,3	3,3	0,45	0,05-1,64
Leucemie NAS	0	-	-	-		1	2,1	1,3	2,93	0,04-16,3
Miscellanea	1	2,1	1,6	5,91	0,08-32,87	0	0	0	-	
Mal definite e metastasi	2	4,3	3,6	0,38	0,04-1,37	6	12,8	7	1,23	0,45-2,69
Totale	307	655,7	513,6	0,99	0,88-1,1	278	591,9	437,6	1,07	0,95-1,2
Totale escluso (a)	270	576,7	452	1	0,88-1,12	245	521,7	391,6	1,06	0,93-1,2
Totale escluso (a)(b)	264	563,9	440,8	0,99	0,87-1,12	235	500,4	367,8	1,05	0,92-1,19

Comune di Sabaudia. Anni 2009-2013

Mortalità. Numero di decessi per tumore, tasso grezzo (TG), tasso standardizzato (TSD), confronto con l'atteso provinciale (SMR) e intervalli di confidenza (IC95%) per genere

Sede	Maschi					Femmine				
	Casi	TG	TSD	SMR	IC95%	Casi	TG	TSD	SMR	IC95%
Labbro	0	-	-	-		0	0	0	-	
Lingua	0	-	-	-		0	0	0	-	
Bocca	0	-	-	-		0	0	0	-	
Ghiandole salivari	1	2,1	1,9	4,2	0,05-23,37	0	0	0	-	
Orofaringe	1	2,1	1,6	2,26	0,03-12,6	0	0	0	-	
Rinofaringe	0	-	-	-		0	0	0	-	
Ipofaringe	0	-	-	-		1	2,1	0,8	289,7	3,79-1611,83
Faringe NAS	1	2,1	1,6	3,1	0,04-17,23	0	0	0	-	
Esofago	2	4,3	3,3	1,35	0,15-4,89	0	0	0	-	
Stomaco	4	8,5	6,9	0,49	0,13-1,24	9	19,2	14,2	1,64	0,75-3,12
Intestino tenue	0	-	-	-		1	2,1	1,3	5,41	0,07-30,09
Colon	11	23,5	19,1	0,92	0,46-1,64	11	23,4	13,1	1,14	0,57-2,05
Retto	8	17,1	12,3	2,27	0,98-4,46	3	6,4	3,7	1,18	0,24-3,45
Fegato	5	10,7	8,1	0,68	0,22-1,58	6	12,8	7,5	1,69	0,62-3,68
Vie biliari	2	4,3	3,2	1,24	0,14-4,48	1	2,1	1,3	0,33	0-1,82
Pancreas	6	12,8	9,2	0,99	0,36-2,15	6	12,8	7,8	0,99	0,36-2,15
Cavità nasale	1	2,1	1,4	7,48	0,1-41,61	0	0	0	-	
Laringe	0	-	-	-		1	2,1	0,8	5,56	0,07-30,96
Polmone	33	70,5	50,4	0,83	0,57-1,17	10	21,3	13,4	0,9	0,43-1,65
Altri organi toracici	1	2,1	1,4	0,75	0,01-4,2	0	0	0	-	
Osso	3	6,4	5,6	19,56	3,93-57,14	0	0	0	-	
Pelle, melanomi	2	4,3	3,6	1,14	0,13-4,13	3	6,4	4,3	2	0,4-5,84
^(a) Pelle, non melanomi	1	2,1	1,6	1,38	0,02-7,69	0	0	0	-	
Mesotelioma	0	-	-	-		0	0	0	-	
Sarcoma di Kaposi	0	-	-	-		0	0	0	-	
Tessuti molli	2	4,3	2,5	4,01	0,45-14,49	0	0	0	-	
Mammella	1	2,1	1,9	3,09	0,04-17,21	13	27,7	18,3	0,84	0,45-1,44
Utero, collo	0	-	-	-		0	0	0	-	
Utero, corpo	0	-	-	-		0	0	0	-	
Utero NAS	0	-	-	-		4	8,5	4,6	1,87	0,5-4,8
Ovaio	0	-	-	-		3	6,4	3,9	0,84	0,17-2,46
Altri genitali femminili	0	-	-	-		0	0	0	-	
Pene	0	-	-	-		0	0	0	-	
Prostata	10	21,4	17,5	1,08	0,52-1,99	0	0	0	-	
Testicolo	0	-	-	-		0	0	0	-	
Altri genitali maschili	0	-	-	-		0	0	0	-	
Rene	3	6,4	5,7	1,06	0,21-3,1	3	6,4	3,4	1,91	0,38-5,57
Vescica (maligni)	7	15	11,4	0,91	0,37-1,88	1	2,1	1,3	0,72	0,01-4,01
Vescica (non maligni)	0	-	-	-		0	0	0	-	
Altre vie urinarie	1	2,1	1,6	1,72	0,02-9,57	0	0	0	-	
Occhio	0	-	-	-		0	0	0	-	
Encefalo e SNC (maligni)	2	4,3	3,3	0,48	0,05-1,74	2	4,3	2,7	0,56	0,06-2,01
^(b) Encefalo e SNC (non maligni)	0	-	-	-		0	0	0	-	
Tiroide	0	-	-	-		1	2,1	0,8	2,23	0,03-12,43
Altre ghiandole endocrine	1	2,1	2,2	15,68	0,2-87,22	3	6,4	4,3	106,4	21,38-310,88
Linfoma di Hodgkin	1	2,1	1,6	2,75	0,04-15,27	0	0	0	-	
Linfoma non Hodgkin	1	2,1	1,9	0,36	0-2,01	0	0	0	-	
Mieloma	2	4,3	2,9	0,83	0,09-2,99	0	0	0	-	
Leucemia linfatica acuta	0	-	-	-		1	2,1	1,5	1,89	0,02-10,54
Leucemia linfatica cronica	0	-	-	-		2	4,3	1,6	2,73	0,31-9,86
Leucemia mieloide acuta	2	4,3	3,2	1,16	0,13-4,19	4	8,5	5,6	2,24	0,6-5,73
Leucemia mieloide cronica	0	-	-	-		0	0	0	-	
Altre MMPC e SMD	0	-	-	-		0	0	0	-	
Leucemie NAS	0	-	-	-		1	2,1	1,3	1,29	0,02-7,15
Miscellanea	0	-	-	-		0	0	0	-	
Mal definite e metastasi	3	6,4	5,6	0,59	0,12-1,71	4	8,5	4,3	0,78	0,21-1,99
Totale	118	252	192,6	0,9	0,74-1,08	94	200,1	121,7	1,02	0,82-1,24
Totale escluso ^(a)	117	249,9	191	0,9	0,74-1,07	94	200,1	121,7	1,02	0,82-1,25
Totale escluso ^{(a)(b)}	117	249,9	191	0,9	0,74-1,08	94	200,1	121,7	1,03	0,83-1,26

Comune di San Felice Circeo. Anni 2009-2013

Incidenza. Numero di casi, tasso grezzo (TG), tasso standardizzato (TSD), confronto con l'atteso provinciale (SIR) e intervalli di confidenza (IC95%) per genere

Sede	Maschi					Femmine				
	Casi	TG	TSD	SIR	IC95%	Casi	TG	TSD	SIR	IC95%
Labbro	1	4,7	2,5	2,35	0,03-13,08	1	4,6	1,9	5,53	0,07-30,78
Lingua	2	9,3	6,2	3,74	0,42-13,5	0	0	0	-	-
Bocca	0	-	-	-	-	1	4,6	1,3	2,55	0,03-14,19
Ghiandole salivari	0	-	-	-	-	0	0	0	-	-
Orofaringe	0	-	-	-	-	1	4,6	1,9	13,19	0,17-73,37
Rinofaringe	0	-	-	-	-	0	0	0	-	-
Ipfaringe	0	-	-	-	-	0	0	0	-	-
Faringe NAS	0	-	-	-	-	0	0	0	-	-
Esofago	2	9,3	5,6	2,13	0,24-7,69	0	0	0	-	-
Stomaco	6	28	18,1	1,07	0,39-2,32	5	22,9	9,1	1,27	0,41-2,95
Intestino tenue	0	-	-	-	-	1	4,6	4,4	3,63	0,05-20,2
Colon	17	79,3	52,3	1,3	0,76-2,08	13	59,5	32,3	1,29	0,69-2,21
Retto	3	14	8,4	0,46	0,09-1,36	4	18,3	9	0,8	0,22-2,06
Fegato	4	18,7	15,1	0,94	0,25-2,41	1	4,6	2,7	0,47	0,01-2,6
Vie biliari	1	4,7	3,3	0,82	0,01-4,55	2	9,2	2,7	1	0,11-3,62
Pancreas	3	14	12,4	0,8	0,16-2,33	2	9,2	5,5	0,5	0,06-1,81
Cavità nasale	0	-	-	-	-	0	0	0	-	-
Laringe	1	4,7	4,8	0,43	0,01-2,4	0	0	0	-	-
Polmone	13	60,7	38,9	0,55	0,29-0,94	9	41,2	28,2	1,24	0,57-2,35
Altri organi toracici	0	-	-	-	-	0	0	0	-	-
Osso	0	-	-	-	-	0	0	0	-	-
Pelle, melanomi	7	32,7	22,4	1,63	0,65-3,36	7	32,1	23,9	1,63	0,65-3,36
(a) Pelle, non melanomi	19	88,7	60,7	0,91	0,55-1,42	10	45,8	22	0,64	0,31-1,18
Mesotelioma	0	-	-	-	-	0	0	0	-	-
Sarcoma di Kaposi	1	4,7	2	4,86	0,06-27,01	1	4,6	2,7	18,13	0,24-100,85
Tessuti molli	2	9,3	7	2,59	0,29-9,34	0	0	0	-	-
Mammella	0	-	-	-	-	35	160,3	111,8	1,11	0,77-1,54
Utero, collo	0	-	-	-	-	3	13,7	8,8	2,1	0,42-6,15
Utero, corpo	0	-	-	-	-	4	18,3	9,4	0,68	0,18-1,73
Utero NAS	0	-	-	-	-	0	0	0	-	-
Ovaio	0	-	-	-	-	2	9,2	6,4	0,61	0,07-2,19
Altri genitali femminili	0	-	-	-	-	2	9,2	5,6	1,22	0,14-4,42
Pene	0	-	-	-	-	0	0	0	-	-
Prostata	20	93,3	66,5	0,94	0,57-1,45	0	0	0	-	-
Testicolo	0	-	-	-	-	0	0	0	-	-
Altri genitali maschili	0	-	-	-	-	0	0	0	-	-
Rene	4	18,7	15,3	1,12	0,3-2,86	3	13,7	8,5	1,34	0,27-3,93
Vescica (maligni)	9	42	31	0,83	0,38-1,57	2	9,2	3,2	1,05	0,12-3,78
Vescica (non maligni)	10	46,7	33,2	1,83	0,88-3,37	2	9,2	5	1,73	0,19-6,25
Altre vie urinarie	0	-	-	-	-	0	0	0	-	-
Occhio	0	-	-	-	-	0	0	0	-	-
Encefalo e SNC (maligni)	3	14	11,7	1,39	0,28-4,05	2	9,2	6	0,93	0,1-3,35
(b) Encefalo e SNC (non maligni)	3	14	7,9	1,38	0,28-4,04	3	13,7	6	0,83	0,17-2,41
Tiroide	2	9,3	8,4	0,65	0,07-2,34	8	36,6	32,5	0,93	0,4-1,84
Altre ghiandole endocrine	0	-	-	-	-	1	4,6	4,1	13,55	0,18-75,38
Linfoma di Hodgkin	1	4,7	7,2	0,81	0,01-4,53	0	0	0	-	-
Linfoma non Hodgkin	9	42	34,9	2,1	0,96-3,99	5	22,9	18,2	1,53	0,49-3,57
Mieloma	1	4,7	2	0,56	0,01-3,14	0	0	0	-	-
Leucemia linfatica acuta	3	14	17,2	7,04	1,41-20,57	0	0	0	-	-
Leucemia linfatica cronica	1	4,7	4,3	1,62	0,02-9,01	1	4,6	2,3	1,52	0,02-8,43
Leucemia mieloide acuta	0	-	-	-	-	1	4,6	1,3	0,85	0,01-4,72
Leucemia mieloide cronica	0	-	-	-	-	0	0	0	-	-
Altre MMPC e SMD	4	18,7	9,6	1,45	0,39-3,72	2	9,2	4,6	0,83	0,09-3
Leucemie NAS	0	-	-	-	-	0	0	0	-	-
Miscellanea	0	-	-	-	-	0	0	0	-	-
Mal definite e metastasi	1	4,7	2,6	0,37	0-2,04	3	13,7	8	1,13	0,23-3,29
Totale	153	714	511,3	0,96	0,81-1,12	137	627,3	389,5	1,01	0,85-1,19
Totale escluso (a)	134	625,3	450,6	0,96	0,81-1,14	127	581,5	367,4	1,06	0,88-1,26
Totale escluso (a)(b)	131	611,3	442,8	0,96	0,8-1,14	124	567,8	361,5	1,06	0,88-1,27

Comune di San Felice Circeo. Anni 2009-2013

Mortalità. Numero di decessi per tumore, tasso grezzo (TG), tasso standardizzato (TSD), confronto con l'atteso provinciale (SMR) e intervalli di confidenza (IC95%) per genere

Sede	Maschi					Femmine				
	Casi	TG	TSD	SMR	IC95%	Casi	TG	TSD	SMR	IC95%
Labbro	0	-	-	-		0	0	0	-	
Lingua	2	9,3	5,1	8,68	0,97-31,34	0	0	0	-	
Bocca	0	-	-	-		1	4,6	1,8	6,43	0,08-35,77
Ghiandole salivari	0	-	-	-		0	0	0	-	
Orofaringe	0	-	-	-		0	0	0	-	
Rinofaringe	0	-	-	-		0	0	0	-	
Ipofaringe	0	-	-	-		0	0	0	-	
Faringe NAS	0	-	-	-		0	0	0	-	
Esofago	1	4,7	2	1,29	0,02-7,17	0	0	0	-	
Stomaco	3	14	9,4	0,69	0,14-2	2	9,2	3,2	0,64	0,07-2,32
Intestino tenue	0	-	-	-		0	0	0	-	
Colon	9	42	25,9	1,43	0,65-2,71	5	22,9	9,6	0,95	0,31-2,22
Retto	3	14	8,4	1,56	0,31-4,57	1	4,6	1,3	0,73	0,01-4,07
Fegato	4	18,7	15,7	1,04	0,28-2,67	2	9,2	6,2	0,99	0,11-3,57
Vie biliari	0	-	-	-		1	4,6	1,8	0,58	0,01-3,24
Pancreas	1	4,7	3,9	0,31	0-1,72	0	0	0	-	
Cavità nasale	0	-	-	-		0	0	0	-	
Laringe	0	-	-	-		0	0	0	-	
Polmone	17	79,3	53	0,81	0,47-1,3	7	32,1	17,8	1,17	0,47-2,42
Altri organi toracici	0	-	-	-		0	0	0	-	
Osso	0	-	-	-		0	0	0	-	
Pelle, melanomi	1	4,7	4,4	1,18	0,02-6,56	2	9,2	4,1	2,66	0,3-9,6
(a) Pelle, non melanomi	0	-	-	-		0	0	0	-	
Mesotelioma	0	-	-	-		0	0	0	-	
Sarcoma di Kaposi	0	-	-	-		0	0	0	-	
Tessuti molli	1	4,7	3,3	3,68	0,05-20,45	0	0	0	-	
Mammella	0	-	-	-		16	73,3	34,2	1,99	1,14-3,24
Utero, collo	0	-	-	-		2	9,2	4,8	6,39	0,72-23,07
Utero, corpo	0	-	-	-		0	0	0	-	
Utero NAS	0	-	-	-		2	9,2	3,7	1,74	0,2-6,28
Ovaio	0	-	-	-		1	4,6	3,5	0,53	0,01-2,94
Altri genitali femminili	0	-	-	-		1	4,6	1,3	1,97	0,03-10,97
Pene	0	-	-	-		0	0	0	-	
Prostata	11	51,3	38,9	2,24	1,11-4	0	0	0	-	
Testicolo	0	-	-	-		0	0	0	-	
Altri genitali maschili	0	-	-	-		0	0	0	-	
Rene	3	14	11,2	2,03	0,41-5,93	1	4,6	2,7	1,1	0,01-6,14
Vescica (maligni)	4	18,7	15	0,97	0,26-2,48	1	4,6	1,3	1,29	0,02-7,16
Vescica (non maligni)	0	-	-	-		0	0	0	-	
Altre vie urinarie	0	-	-	-		0	0	0	-	
Occhio	0	-	-	-		1	4,6	1,9	19,41	0,25-107,98
Encefalo e SNC (maligni)	2	9,3	7,4	0,98	0,11-3,54	1	4,6	1,9	0,53	0,01-2,92
(b) Encefalo e SNC (non maligni)	1	4,7	3,6	5,11	0,07-28,43	1	4,6	4,1	3,75	0,05-20,87
Tiroide	1	4,7	4,8	7,98	0,1-44,39	0	0	0	-	
Altre ghiandole endocrine	0	-	-	-		0	0	0	-	
Linfoma di Hodgkin	0	-	-	-		0	0	0	-	
Linfoma non Hodgkin	2	9,3	6,2	1,42	0,16-5,12	1	4,6	2,7	0,88	0,01-4,9
Mieloma	3	14	7,1	2,41	0,48-7,04	0	0	0	-	
Leucemia linfatica acuta	1	4,7	3,3	3,27	0,04-18,19	0	0	0	-	
Leucemia linfatica cronica	1	4,7	2	2,48	0,03-13,82	0	0	0	-	
Leucemia mieloide acuta	0	-	-	-		0	0	0	-	
Leucemia mieloide cronica	0	-	-	-		0	0	0	-	
Altre MMPC e SMD	0	-	-	-		0	0	0	-	
Leucemie NAS	1	4,7	2	2,05	0,03-11,42	1	4,6	1,3	2,36	0,03-13,14
Miscellanea	0	-	-	-		0	0	0	-	
Mal definite e metastasi	4	18,7	15,1	1,53	0,41-3,92	6	27,5	13,7	2,2	0,8-4,8
Totale	76	354,7	247,6	1,1	0,87-1,38	56	256,4	123,1	1,12	0,84-1,45
Totale escluso (a)	76	354,7	247,6	1,11	0,87-1,39	56	256,4	123,1	1,12	0,85-1,46
Totale escluso (a)(b)	75	350	244	1,1	0,86-1,38	55	251,8	119	1,11	0,83-1,44

Comune di Santi Cosma e Damiano. Anni 2009-2013

Incidenza. Numero di casi, tasso grezzo (TG), tasso standardizzato (TSD), confronto con l'atteso provinciale (SIR) e intervalli di confidenza (IC95%) per genere

Sede	Maschi					Femmine				
	Casi	TG	TSD	SIR	IC95%	Casi	TG	TSD	SIR	IC95%
Labbro	0	-	-	-		1	5,7	2,7	7,59	0,1-42,23
Lingua	1	6	4,6	2,41	0,03-13,44	0	0	0	-	
Bocca	1	6	6,3	3,09	0,04-17,17	0	0	0	-	
Ghiandole salivari	1	6	3,3	3,31	0,04-18,42	1	5,7	4,5	6,85	0,09-38,1
Orofaringe	0	-	-	-		0	0	0	-	
Rinofaringe	0	-	-	-		0	0	0	-	
Ipfaringe	0	-	-	-		0	0	0	-	
Faringe NAS	0	-	-	-		0	0	0	-	
Esofago	0	-	-	-		0	0	0	-	
Stomaco	1	6	3,3	0,24	0-1,34	3	17	11,3	1,01	0,2-2,94
Intestino tenue	0	-	-	-		0	0	0	-	
Colon	8	48,3	34,1	0,84	0,36-1,65	11	62,3	37,7	1,48	0,74-2,66
Retto	4	24,1	15,8	0,85	0,23-2,19	3	17	9	0,82	0,16-2,38
Fegato	3	18,1	13,2	0,97	0,19-2,82	2	11,3	4,4	1,29	0,15-4,67
Vie biliari	2	12,1	7,2	2,24	0,25-8,07	2	11,3	8,6	1,35	0,15-4,88
Pancreas	4	24,1	15,1	1,46	0,39-3,75	3	17	11,1	1,03	0,21-3
Cavità nasale	0	-	-	-		0	0	0	-	
Laringe	1	6	4,6	0,59	0,01-3,3	0	0	0	-	
Polmone	10	60,3	36,7	0,58	0,28-1,07	3	17	9	0,56	0,11-1,64
Altri organi toracici	0	-	-	-		0	0	0	-	
Osso	0	-	-	-		1	5,7	6,3	5,96	0,08-33,14
Pelle, melanomi	3	18,1	17,9	0,94	0,19-2,75	2	11,3	8	0,6	0,07-2,17
(a) Pelle, non melanomi	14	84,5	57,7	0,91	0,5-1,53	11	62,3	34,7	0,95	0,47-1,69
Mesotelioma	0	-	-	-		0	0	0	-	
Sarcoma di Kaposi	0	-	-	-		0	0	0	-	
Tessuti molli	0	-	-	-		0	0	0	-	
Mammella	0	-	-	-		21	118,9	83,9	0,9	0,56-1,38
Utero, collo	0	-	-	-		0	0	0	-	
Utero, corpo	0	-	-	-		1	5,7	5,3	0,23	0-1,29
Utero NAS	0	-	-	-		0	0	0	-	
Ovaio	0	-	-	-		1	5,7	1,6	0,41	0,01-2,26
Altri genitali femminili	0	-	-	-		1	5,7	2,7	0,8	0,01-4,43
Pene	0	-	-	-		0	0	0	-	
Prostata	13	78,5	53	0,85	0,45-1,45	0	0	0	-	
Testicolo	1	6	5,4	0,83	0,01-4,62	0	0	0	-	
Altri genitali maschili	0	-	-	-		0	0	0	-	
Rene	1	6	4,6	0,38	0-2,11	3	17	16,1	1,85	0,37-5,39
Vescica (maligni)	5	30,2	21,3	0,62	0,2-1,46	1	5,7	2,7	0,71	0,01-3,95
Vescica (non maligni)	3	18,1	11,3	0,74	0,15-2,17	1	5,7	2,7	1,17	0,02-6,52
Altre vie urinarie	1	6	5,4	1,83	0,02-10,19	0	0	0	-	
Occhio	0	-	-	-		0	0	0	-	
Encefalo e SNC (maligni)	2	12,1	10	1,26	0,14-4,55	3	17	17,3	1,85	0,37-5,4
(b) Encefalo e SNC (non maligni)	1	6	6	0,61	0,01-3,37	5	28,3	21	1,84	0,59-4,3
Tiroide	1	6	5,4	0,43	0,01-2,41	9	50,9	46,7	1,35	0,62-2,57
Altre ghiandole endocrine	0	-	-	-		0	0	0	-	
Linfoma di Hodgkin	1	6	3,9	1,06	0,01-5,9	3	17	18,3	5,97	1,2-17,44
Linfoma non Hodgkin	1	6	4,6	0,3	0-1,69	6	34	26,6	2,52	0,92-5,48
Mieloma	0	-	-	-		0	0	0	-	
Leucemia linfatica acuta	0	-	-	-		1	5,7	4,5	4,51	0,06-25,09
Leucemia linfatica cronica	0	-	-	-		0	0	0	-	
Leucemia mieloide acuta	0	-	-	-		2	11,3	8,1	2,38	0,27-8,59
Leucemia mieloide cronica	1	6	2,7	4,83	0,06-26,87	0	0	0	-	
Altre MMPC e SMD	3	18,1	12,3	1,45	0,29-4,23	3	17	8,5	1,68	0,34-4,9
Leucemie NAS	0	-	-	-		0	0	0	-	
Miscellanea	0	-	-	-		0	0	0	-	
Mal definite e metastasi	0	-	-	-		1	5,7	1,6	0,47	0,01-2,61
Totale	87	525	365,5	0,74	0,59-0,91	105	594,3	415	1,04	0,85-1,26
Totale escluso (a)	73	440,5	307,8	0,71	0,56-0,9	94	532,1	380,3	1,05	0,85-1,28
Totale escluso (a)(b)	72	434,5	301,8	0,72	0,56-0,9	89	503,8	359,3	1,02	0,82-1,26

Comune di Santi Cosma e Damiano. Anni 2009-2013

Mortalità. Numero di decessi per tumore, tasso grezzo (TG), tasso standardizzato (TSD), confronto con l'atteso provinciale (SMR) e intervalli di confidenza (IC95%) per genere

Sede	Maschi					Femmine				
	Casi	TG	TSD	SMR	IC95%	Casi	TG	TSD	SMR	IC95%
Labbro	0	-	-	-		0	0	0	-	
Lingua	1	6	4,6	5,16	0,07-28,71	0	0	0	-	
Bocca	0	-	-	-		0	0	0	-	
Ghiandole salivari	0	-	-	-		0	0	0	-	
Orofaringe	0	-	-	-		1	5,7	3,6	37,25	0,49-207,27
Rinofaringe	0	-	-	-		0	0	0	-	
Ipfaringe	0	-	-	-		0	0	0	-	
Faringe NAS	0	-	-	-		0	0	0	-	
Esofago	0	-	-	-		1	5,7	1,8	6,43	0,08-35,77
Stomaco	0	-	-	-		3	17	13	1,26	0,25-3,68
Intestino tenue	0	-	-	-		0	0	0	-	
Colon	6	36,2	22,2	1,28	0,47-2,78	4	22,6	17,9	0,98	0,26-2,5
Retto	1	6	5,4	0,68	0,01-3,8	1	5,7	1,8	0,93	0,01-5,2
Fegato	7	42,2	27,6	2,51	1,01-5,18	1	5,7	4,7	0,63	0,01-3,51
Vie biliari	1	6	4,6	1,53	0,02-8,53	2	11,3	8,1	1,59	0,18-5,73
Pancreas	1	6	4,6	0,43	0,01-2,37	3	17	11,3	1,18	0,24-3,46
Cavità nasale	0	-	-	-		0	0	0	-	
Laringe	1	6	4,6	1,64	0,02-9,13	0	0	0	-	
Polmone	11	66,4	40,6	0,71	0,36-1,27	2	11,3	3,7	0,44	0,05-1,6
Altri organi toracici	0	-	-	-		0	0	0	-	
Osso	0	-	-	-		0	0	0	-	
Pelle, melanomi	1	6	4,6	1,56	0,02-8,7	2	11,3	7,9	3,35	0,38-12,08
^(a) Pelle, non melanomi	0	-	-	-		0	0	0	-	
Mesotelioma	0	-	-	-		0	0	0	-	
Sarcoma di Kaposi	0	-	-	-		0	0	0	-	
Tessuti molli	0	-	-	-		0	0	0	-	
Mammella	1	6	6,3	8,79	0,11-48,91	8	45,3	26,1	1,31	0,56-2,57
Utero, collo	0	-	-	-		0	0	0	-	
Utero, corpo	0	-	-	-		0	0	0	-	
Utero NAS	0	-	-	-		0	0	0	-	
Ovaio	0	-	-	-		2	11,3	7	1,43	0,16-5,16
Altri genitali femminili	0	-	-	-		3	17	4,9	8,48	1,7-24,78
Pene	0	-	-	-		0	0	0	-	
Prostata	4	24,1	12,4	1,03	0,28-2,64	0	0	0	-	
Testicolo	0	-	-	-		0	0	0	-	
Altri genitali maschili	0	-	-	-		0	0	0	-	
Rene	2	12,1	10	1,81	0,2-6,52	0	0	0	-	
Vescica (maligni)	2	12,1	8,7	0,63	0,07-2,27	0	0	0	-	
Vescica (non maligni)	0	-	-	-		0	0	0	-	
Altre vie urinarie	0	-	-	-		0	0	0	-	
Occhio	0	-	-	-		0	0	0	-	
Encefalo e SNC (maligni)	0	-	-	-		1	5,7	5,3	0,7	0,01-3,88
^(b) Encefalo e SNC (non maligni)	0	-	-	-		1	5,7	3,6	4,56	0,06-25,38
Tiroide	0	-	-	-		0	0	0	-	
Altre ghiandole endocrine	0	-	-	-		0	0	0	-	
Linfoma di Hodgkin	0	-	-	-		0	0	0	-	
Linfoma non Hodgkin	1	6	4,6	0,94	0,01-5,25	4	22,6	10,9	5	1,35-12,81
Mieloma	1	6	2,7	1,07	0,01-5,96	1	5,7	1,8	1,24	0,02-6,88
Leucemia linfatica acuta	0	-	-	-		1	5,7	4,5	4,72	0,06-26,28
Leucemia linfatica cronica	0	-	-	-		0	0	0	-	
Leucemia mieloide acuta	0	-	-	-		1	5,7	3,6	1,33	0,02-7,39
Leucemia mieloide cronica	0	-	-	-		0	0	0	-	
Altre MMPC e SMD	0	-	-	-		0	0	0	-	
Leucemie NAS	0	-	-	-		0	0	0	-	
Miscellanea	0	-	-	-		0	0	0	-	
Mal definite e metastasi	0	-	-	-		3	17	9,1	1,37	0,28-4,01
Totale	41	247,4	163,6	0,8	0,57-1,08	45	254,7	150,7	1,18	0,86-1,58
Totale escluso ^(a)	41	247,4	163,6	0,8	0,57-1,09	45	254,7	150,7	1,18	0,86-1,58
Totale escluso ^{(a)(b)}	41	247,4	163,6	0,8	0,58-1,09	44	249,1	147,1	1,16	0,85-1,56

Comune di Sermoneta. Anni 2009-2013

Incidenza. Numero di casi, tasso grezzo (TG), tasso standardizzato (TSD), confronto con l'atteso provinciale (SIR) e intervalli di confidenza (IC95%) per genere

Sede	Maschi					Femmine				
	Casi	TG	TSD	SIR	IC95%	Casi	TG	TSD	SIR	IC95%
Labbro	0	-	-	-		0	0	0	-	
Lingua	0	-	-	-		0	0	0	-	
Bocca	0	-	-	-		0	0	0	-	
Ghiandole salivari	0	-	-	-		0	0	0	-	
Orofaringe	0	-	-	-		0	0	0	-	
Rinofaringe	0	-	-	-		0	0	0	-	
Ipofaringe	0	-	-	-		0	0	0	-	
Faringe NAS	0	-	-	-		0	0	0	-	
Esofago	1	4,5	2,8	1,22	0,02-6,8	0	0	0	-	
Stomaco	6	27,2	21,8	1,26	0,46-2,75	6	26,8	14,9	1,98	0,72-4,32
Intestino tenue	0	-	-	-		0	0	0	-	
Colon	13	59	44,7	1,17	0,62-2	4	17,9	13,9	0,52	0,14-1,33
Retto	6	27,2	27,5	1,1	0,4-2,4	4	17,9	14,9	1,05	0,28-2,69
Fegato	3	13,6	10,8	0,83	0,17-2,42	1	4,5	2	0,63	0,01-3,52
Vie biliari	0	-	-	-		1	4,5	2	0,68	0,01-3,76
Pancreas	6	27,2	21,4	1,9	0,69-4,14	0	0	0	-	
Cavità nasale	0	-	-	-		0	0	0	-	
Laringe	3	13,6	11,3	1,53	0,31-4,48	0	0	0	-	
Polmone	16	72,6	52,9	0,8	0,46-1,31	6	26,8	24,5	1,06	0,39-2,31
Altri organi toracici	0	-	-	-		0	0	0	-	
Osso	0	-	-	-		0	0	0	-	
Pelle, melanomi	2	9,1	7,2	0,5	0,06-1,8	4	17,9	18	0,98	0,26-2,5
(a) Pelle, non melanomi	17	77,2	62,7	0,96	0,56-1,54	12	53,7	40,9	1	0,52-1,76
Mesotelioma	0	-	-	-		0	0	0	-	
Sarcoma di Kaposi	0	-	-	-		1	4,5	2	25,03	0,33-139,29
Tessuti molli	1	4,5	4	1,36	0,02-7,56	0	0	0	-	
Mammella	0	-	-	-		26	116,3	94,1	0,96	0,63-1,41
Utero, collo	0	-	-	-		2	8,9	5,6	1,51	0,17-5,47
Utero, corpo	0	-	-	-		7	31,3	27	1,48	0,59-3,05
Utero NAS	0	-	-	-		0	0	0	-	
Ovaio	0	-	-	-		5	22,4	17,4	1,82	0,59-4,25
Altri genitali femminili	0	-	-	-		2	8,9	5,6	1,58	0,18-5,69
Pene	1	4,5	2,8	2,87	0,04-15,98	0	0	0	-	
Prostata	10	45,4	40	0,56	0,27-1,02	0	0	0	-	
Testicolo	2	9,1	7,2	1,19	0,13-4,3	0	0	0	-	
Altri genitali maschili	0	-	-	-		0	0	0	-	
Rene	1	4,5	4,1	0,31	0-1,72	3	13,4	8,1	1,71	0,34-5
Vescica (maligni)	13	59	47,8	1,43	0,76-2,45	0	0	0	-	
Vescica (non maligni)	6	27,2	23,1	1,27	0,47-2,77	1	4,5	4,2	1,09	0,01-6,05
Altre vie urinarie	1	4,5	2,5	1,55	0,02-8,65	0	0	0	-	
Occhio	0	-	-	-		0	0	0	-	
Encefalo e SNC (maligni)	3	13,6	13,7	1,54	0,31-4,5	1	4,5	3,6	0,56	0,01-3,1
(b) Encefalo e SNC (non maligni)	2	9,1	7,4	0,97	0,11-3,51	6	26,8	25,8	1,91	0,7-4,17
Tiroide	6	27,2	26	2,06	0,75-4,48	8	35,8	31,9	0,91	0,39-1,8
Altre ghiandole endocrine	0	-	-	-		0	0	0	-	
Linfoma di Hodgkin	4	18,2	20,1	3,47	0,93-8,87	1	4,5	6,5	1,44	0,02-8,02
Linfoma non Hodgkin	2	9,1	7,2	0,51	0,06-1,83	3	13,4	8,8	1,11	0,22-3,24
Mieloma	2	9,1	6,6	1,34	0,15-4,84	2	8,9	5,3	1,73	0,19-6,25
Leucemia linfatica acuta	0	-	-	-		1	4,5	5,9	3,35	0,04-18,66
Leucemia linfatica cronica	0	-	-	-		0	0	0	-	
Leucemia mieloide acuta	1	4,5	2,5	0,95	0,01-5,3	1	4,5	4,2	1,05	0,01-5,82
Leucemia mieloide cronica	0	-	-	-		0	0	0	-	
Altre MMPC e SMD	2	9,1	9,3	0,84	0,09-3,03	2	8,9	5,9	1,11	0,13-4,03
Leucemie NAS	1	4,5	2,5	4,87	0,06-27,11	0	0	0	-	
Miscellanea	0	-	-	-		0	0	0	-	
Mal definite e metastasi	0	-	-	-		3	13,4	7,8	1,48	0,3-4,33
Totale	131	594,6	489,6	0,95	0,8-1,13	113	505,5	400,7	1,01	0,83-1,21
Totale escluso (a)	114	517,5	426,9	0,95	0,78-1,14	101	451,8	359,8	1,01	0,82-1,23
Totale escluso (a)(b)	112	508,4	419,6	0,95	0,78-1,14	95	425	334	0,98	0,79-1,2

Comune di Sermoneta. Anni 2009-2013

Mortalità. Numero di decessi per tumore, tasso grezzo (TG), tasso standardizzato (TSD), confronto con l'atteso provinciale (SMR) e intervalli di confidenza (IC95%) per genere

Sede	Maschi					Femmine				
	Casi	TG	TSD	SMR	IC95%	Casi	TG	TSD	SMR	IC95%
Labbro	0	-	-	-		0	0	0	-	
Lingua	0	-	-	-		0	0	0	-	
Bocca	0	-	-	-		0	0	0	-	
Ghiandole salivari	0	-	-	-		0	0	0	-	
Orofaringe	0	-	-	-		0	0	0	-	
Rinofaringe	0	-	-	-		0	0	0	-	
Ipofaringe	0	-	-	-		0	0	0	-	
Faringe NAS	0	-	-	-		0	0	0	-	
Esofago	1	4,5	2,8	1,52	0,02-8,47	0	0	0	-	
Stomaco	9	40,9	29,5	2,52	1,15-4,78	7	31,3	18,2	3,08	1,23-6,35
Intestino tenue	1	4,5	2,5	13,15	0,17-73,18	0	0	0	-	
Colon	9	40,9	33,3	1,71	0,78-3,25	3	13,4	7,8	0,77	0,15-2,24
Retto	0	-	-	-		0	0	0	-	
Fegato	3	13,6	12,1	0,92	0,19-2,69	1	4,5	2,4	0,67	0,01-3,72
Vie biliari	0	-	-	-		0	0	0	-	
Pancreas	5	22,7	18,8	1,86	0,6-4,33	1	4,5	2,4	0,4	0,01-2,21
Cavità nasale	0	-	-	-		0	0	0	-	
Laringe	0	-	-	-		0	0	0	-	
Polmone	14	63,5	43,8	0,8	0,44-1,34	1	4,5	2	0,22	0-1,2
Altri organi toracici	0	-	-	-		0	0	0	-	
Osso	0	-	-	-		0	0	0	-	
Pelle, melanomi	1	4,5	4,1	1,39	0,02-7,74	0	0	0	-	
^(a) Pelle, non melanomi	3	13,6	12,6	11,39	2,29-33,28	1	4,5	2,4	8,76	0,11-48,73
Mesotelioma	0	-	-	-		0	0	0	-	
Sarcoma di Kaposi	0	-	-	-		0	0	0	-	
Tessuti molli	0	-	-	-		1	4,5	2	5,35	0,07-29,76
Mammella	0	-	-	-		7	31,3	24,6	1,1	0,44-2,27
Utero, collo	0	-	-	-		0	0	0	-	
Utero, corpo	0	-	-	-		0	0	0	-	
Utero NAS	0	-	-	-		1	4,5	2,4	1,12	0,01-6,26
Ovaio	0	-	-	-		4	17,9	13,2	2,76	0,74-7,08
Altri genitali femminili	0	-	-	-		0	0	0	-	
Pene	1	4,5	2,8	7,59	0,1-42,23	0	0	0	-	
Prostata	3	13,6	8,5	0,73	0,15-2,14	0	0	0	-	
Testicolo	0	-	-	-		0	0	0	-	
Altri genitali maschili	0	-	-	-		0	0	0	-	
Rene	2	9,1	6,6	1,59	0,18-5,75	2	8,9	5,1	3,14	0,35-11,35
Vescica (maligni)	7	31,8	26,8	2,1	0,84-4,33	0	0	0	-	
Vescica (non maligni)	0	-	-	-		0	0	0	-	
Altre vie urinarie	0	-	-	-		0	0	0	-	
Occhio	0	-	-	-		0	0	0	-	
Encefalo e SNC (maligni)	1	4,5	5,2	0,55	0,01-3,07	0	0	0	-	
^(b) Encefalo e SNC (non maligni)	0	-	-	-		1	4,5	2	4,84	0,06-26,92
Tiroide	0	-	-	-		1	4,5	3,6	5,32	0,07-29,58
Altre ghiandole endocrine	0	-	-	-		0	0	0	-	
Linfoma di Hodgkin	0	-	-	-		0	0	0	-	
Linfoma non Hodgkin	0	-	-	-		1	4,5	2,7	1,17	0,02-6,52
Mieloma	2	9,1	6,4	1,89	0,21-6,84	2	8,9	4,6	2,57	0,29-9,28
Leucemia linfatica acuta	0	-	-	-		0	0	0	-	
Leucemia linfatica cronica	0	-	-	-		0	0	0	-	
Leucemia mieloide acuta	0	-	-	-		1	4,5	3,2	1,24	0,02-6,88
Leucemia mieloide cronica	0	-	-	-		0	0	0	-	
Altre MMPC e SMD	0	-	-	-		0	0	0	-	
Leucemie NAS	1	4,5	2,5	2,57	0,03-14,3	0	0	0	-	
Miscellanea	0	-	-	-		0	0	0	-	
Mal definite e metastasi	1	4,5	4	0,45	0,01-2,51	4	17,9	11,9	1,95	0,52-4,99
Totale	64	290,5	222,2	1,11	0,85-1,41	39	174,5	110,6	1,02	0,73-1,4
Totale escluso ^(a)	61	276,9	209,6	1,06	0,81-1,36	38	170	108,2	1	0,71-1,37
Totale escluso ^{(a)(b)}	61	276,9	209,6	1,06	0,81-1,36	37	165,5	106,2	0,98	0,69-1,35

Comune di Sezze. Anni 2009-2013

Incidenza. Numero di casi, tasso grezzo (TG), tasso standardizzato (TSD), confronto con l'atteso provinciale (SIR) e intervalli di confidenza (IC95%) per genere

Sede	Maschi					Femmine				
	Casi	TG	TSD	SIR	IC95%	Casi	TG	TSD	SIR	IC95%
Labbro	1	1,7	1,6	0,86	0,01-4,77	0	0	0	-	
Lingua	1	1,7	0,9	0,69	0,01-3,82	0	0	0	-	
Bocca	3	5	4,5	2,93	0,59-8,56	1	1,7	1,5	1,04	0,01-5,8
Ghiandole salivari	4	6,7	4,3	4,18	1,12-10,7	0	0	0	-	
Orofaringe	2	3,4	2,1	1,81	0,2-6,53	0	0	0	-	
Rinofaringe	0	-	-	-		0	0	0	-	
Ipofaringe	1	1,7	1,2	1,78	0,02-9,93	0	0	0	-	
Faringe NAS	0	-	-	-		0	0	0	-	
Esophago	1	1,7	0,7	0,41	0,01-2,27	1	1,7	0,6	1,63	0,02-9,07
Stomaco	10	16,8	13,2	0,69	0,33-1,27	8	13,3	8,7	0,83	0,36-1,64
Intestino tenue	1	1,7	1,7	1,33	0,02-7,42	2	3,3	2,4	3,2	0,36-11,54
Colon	27	45,2	31,7	0,82	0,54-1,2	26	43,1	30,4	1,09	0,71-1,6
Retto	16	26,8	20,3	1,01	0,58-1,64	10	16,6	12,2	0,85	0,41-1,56
Fegato	10	16,8	13,2	0,94	0,45-1,73	6	9,9	6,1	1,22	0,44-2,65
Vie biliari	5	8,4	6	1,66	0,53-3,87	5	8,3	6,1	1,06	0,34-2,47
Pancreas	11	18,4	15,2	1,19	0,59-2,12	8	13,3	7,3	0,85	0,37-1,68
Cavità nasale	1	1,7	1,4	2,22	0,03-12,34	0	0	0	-	
Laringe	10	16,8	14,4	1,86	0,89-3,42	1	1,7	1,5	1,29	0,02-7,16
Polmone	69	115,6	82,9	1,19	0,92-1,5	15	24,8	18,8	0,87	0,49-1,43
Altri organi toracici	0	-	-	-		0	0	0	-	
Osso	1	1,7	1,6	1,65	0,02-9,21	0	0	0	-	
Pelle, melanomi	13	21,8	17,6	1,16	0,62-1,99	9	14,9	12,9	0,79	0,36-1,49
(a) Pelle, non melanomi	50	83,8	60,9	0,94	0,7-1,24	39	64,6	38,6	1,05	0,74-1,43
Mesotelioma	2	3,4	2,2	1,62	0,18-5,83	0	0	0	-	
Sarcoma di Kaposi	0	-	-	-		0	0	0	-	
Tessuti molli	1	1,7	2,4	0,46	0,01-2,58	3	5	2,7	2,03	0,41-5,92
Mammella	1	1,7	1,8	1,37	0,02-7,65	69	114,3	92,5	0,89	0,69-1,12
Utero, collo	0	-	-	-		4	6,6	5,9	1,09	0,29-2,78
Utero, corpo	0	-	-	-		16	26,5	20	1,16	0,66-1,89
Utero NAS	0	-	-	-		0	0	0	-	
Ovaio	0	-	-	-		12	19,9	16,4	1,53	0,79-2,67
Altri genitali femminili	0	-	-	-		4	6,6	5	1,02	0,27-2,62
Pene	2	3,4	1,7	1,96	0,22-7,09	0	0	0	-	
Prostata	39	65,3	46,7	0,75	0,53-1,02	0	0	0	-	
Testicolo	4	6,7	6,1	0,88	0,24-2,27	0	0	0	-	
Altri genitali maschili	0	-	-	-		0	0	0	-	
Rene	8	13,4	13,4	0,89	0,38-1,75	4	6,6	5,4	0,74	0,2-1,91
Vescica (maligni)	37	62	42,3	1,38	0,97-1,91	0	0	0	-	
Vescica (non maligni)	3	5	4,7	0,21	0,04-0,62	1	1,7	1	0,35	0-1,93
Altre vie urinarie	4	6,7	4,8	2,29	0,62-5,87	1	1,7	0,6	1,02	0,01-5,68
Occhio	0	-	-	-		1	1,7	1,3	2,26	0,03-12,56
Encefalo e SNC (maligni)	6	10,1	9,8	1,09	0,4-2,36	4	6,6	5	0,75	0,2-1,91
(b) Encefalo e SNC (non maligni)	8	13,4	11,9	1,44	0,62-2,84	9	14,9	13,2	0,99	0,45-1,88
Tiroide	17	28,5	25,2	2,22	1,29-3,55	28	46,4	45,8	1,22	0,81-1,76
Altre ghiandole endocrine	0	-	-	-		0	0	0	-	
Linfoma di Hodgkin	3	5	5,6	0,89	0,18-2,6	2	3,3	3	1,08	0,12-3,89
Linfoma non Hodgkin	14	23,5	20,4	1,27	0,69-2,13	6	9,9	7,5	0,74	0,27-1,62
Mieloma	4	6,7	5,2	0,9	0,24-2,31	6	9,9	7,6	1,72	0,63-3,74
Leucemia linfatica acuta	1	1,7	2,6	0,72	0,01-4,01	1	1,7	1	1,29	0,02-7,18
Leucemia linfatica cronica	0	-	-	-		1	1,7	1,3	0,62	0,01-3,46
Leucemia mieloide acuta	3	5	4,3	0,96	0,19-2,79	2	3,3	2,7	0,69	0,08-2,49
Leucemia mieloide cronica	0	-	-	-		0	0	0	-	
Altre MMPC e SMD	12	20,1	13,7	1,72	0,89-3	5	8,3	5,4	0,86	0,28-2,01
Leucemie NAS	0	-	-	-		1	1,7	1	2,27	0,03-12,6
Miscellanea	0	-	-	-		0	0	0	-	
Mal definite e metastasi	8	13,4	9,9	1,12	0,48-2,21	4	6,6	3,6	0,6	0,16-1,54
Totale	414	693,6	530,2	1,03	0,93-1,13	315	521,7	395	0,95	0,85-1,06
Totale escluso (a)	364	609,8	469,3	1,04	0,94-1,16	276	457,1	356,4	0,94	0,83-1,05
Totale escluso (a)(b)	356	596,4	457,4	1,04	0,93-1,15	267	442,2	343,3	0,93	0,83-1,05

Comune di Sezze. Anni 2009-2013

Mortalità. Numero di decessi per tumore, tasso grezzo (TG), tasso standardizzato (TSD), confronto con l'atteso provinciale (SMR) e intervalli di confidenza (IC95%) per genere

Sede	Maschi					Femmine				
	Casi	TG	TSD	SMR	IC95%	Casi	TG	TSD	SMR	IC95%
Labbro	0	-	-	-		0	0	0	-	
Lingua	2	3,4	2,5	3,22	0,36-11,63	0	0	0	-	
Bocca	0	-	-	-		0	0	0	-	
Ghiandole salivari	0	-	-	-		0	0	0	-	
Orofaringe	0	-	-	-		0	0	0	-	
Rinofaringe	0	-	-	-		0	0	0	-	
Ipfaringe	1	1,7	1,7	4,41	0,06-24,55	0	0	0	-	
Faringe NAS	0	-	-	-		0	0	0	-	
Esofago	1	1,7	0,7	0,5	0,01-2,75	0	0	0	-	
Stomaco	8	13,4	9,5	0,71	0,31-1,4	6	9,9	5,6	0,79	0,29-1,73
Intestino tenue	0	-	-	-		0	0	0	-	
Colon	18	30,2	20,8	1,1	0,65-1,75	16	26,5	16,1	1,28	0,73-2,08
Retto	4	6,7	4,3	0,78	0,21-2	4	6,6	5,1	1,22	0,33-3,13
Fegato	12	20,1	14,9	1,24	0,64-2,17	5	8,3	4,5	1,02	0,33-2,39
Vie biliari	2	3,4	2,3	0,88	0,1-3,19	3	5	2,2	0,74	0,15-2,17
Pancreas	10	16,8	13	1,27	0,61-2,33	7	11,6	6,7	0,87	0,35-1,78
Cavità nasale	0	-	-	-		0	0	0	-	
Laringe	5	8,4	5,9	2,54	0,82-5,92	1	1,7	1	4,69	0,06-26,08
Polmone	55	92,1	61,8	1,04	0,78-1,35	10	16,6	11	0,7	0,33-1,28
Altri organi toracici	2	3,4	2,4	1,17	0,13-4,24	0	0	0	-	
Osso	0	-	-	-		0	0	0	-	
Pelle, melanomi	4	6,7	5,6	1,83	0,49-4,67	4	6,6	4,2	2,09	0,56-5,35
(a) Pelle, non melanomi	2	3,4	2,2	1,98	0,22-7,16	0	0	0	-	
Mesotelioma	0	-	-	-		0	0	0	-	
Sarcoma di Kaposi	0	-	-	-		0	0	0	-	
Tessuti molli	0	-	-	-		1	1,7	0,6	1,61	0,02-8,98
Mammella	1	1,7	1,8	2,45	0,03-13,63	17	28,2	17,7	0,86	0,5-1,38
Utero, collo	0	-	-	-		0	0	0	-	
Utero, corpo	0	-	-	-		1	1,7	1,3	0,73	0,01-4,04
Utero NAS	0	-	-	-		4	6,6	4,6	1,46	0,39-3,73
Ovaio	0	-	-	-		5	8,3	6,9	1,11	0,36-2,59
Altri genitali femminili	0	-	-	-		0	0	0	-	
Pene	0	-	-	-		0	0	0	-	
Prostata	13	21,8	14	0,94	0,5-1,61	0	0	0	-	
Testicolo	0	-	-	-		0	0	0	-	
Altri genitali maschili	0	-	-	-		0	0	0	-	
Rene	5	8,4	6,8	1,33	0,43-3,1	2	3,3	1,2	0,92	0,1-3,31
Vescica (maligni)	15	25,1	17,9	1,37	0,77-2,26	1	1,7	1,5	0,53	0,01-2,94
Vescica (non maligni)	1	1,7	0,7	1,17	0,02-6,53	0	0	0	-	
Altre vie urinarie	0	-	-	-		0	0	0	-	
Occhio	0	-	-	-		0	0	0	-	
Encefalo e SNC (maligni)	6	10,1	9,5	1,17	0,43-2,54	5	8,3	4,7	1,1	0,35-2,56
(b) Encefalo e SNC (non maligni)	0	-	-	-		0	0	0	-	
Tiroide	0	-	-	-		1	1,7	0,6	1,73	0,02-9,62
Altre ghiandole endocrine	0	-	-	-		0	0	0	-	
Linfoma di Hodgkin	1	1,7	0,9	1,91	0,02-10,62	3	5	2,2	10,97	2,2-32,05
Linfoma non Hodgkin	6	10,1	7,1	1,69	0,62-3,67	6	9,9	6,9	2,36	0,86-5,14
Mieloma	1	1,7	1,2	0,3	0-1,64	0	0	0	-	
Leucemia linfatica acuta	1	1,7	1,2	1,1	0,01-6,13	0	0	0	-	
Leucemia linfatica cronica	0	-	-	-		0	0	0	-	
Leucemia mieloide acuta	3	5	3,7	1,3	0,26-3,79	4	6,6	4	1,64	0,44-4,2
Leucemia mieloide cronica	4	6,7	5,1	5,41	1,46-13,86	0	0	0	-	
Altre MMPC e SMD	0	-	-	-		0	0	0	-	
Leucemie NAS	1	1,7	0,7	0,73	0,01-4,07	2	3,3	2,1	1,98	0,22-7,14
Miscellanea	0	-	-	-		0	0	0	-	
Mal definite e metastasi	6	10,1	8,5	0,85	0,31-1,85	5	8,3	5,4	0,73	0,24-1,7
Totale	190	318,3	227,1	1,07	0,92-1,23	113	187,2	116	0,93	0,77-1,12
Totale escluso (a)	188	315	224,9	1,06	0,92-1,23	113	187,2	116	0,94	0,77-1,13
Totale escluso (a)(b)	188	315	224,9	1,07	0,92-1,23	113	187,2	116	0,94	0,78-1,13

Comune di Sonnino. Anni 2009-2013

Incidenza. Numero di casi, tasso grezzo (TG), tasso standardizzato (TSD), confronto con l'atteso provinciale (SIR) e intervalli di confidenza (IC95%) per genere

Sede	Maschi					Femmine				
	Casi	TG	TSD	SIR	IC95%	Casi	TG	TSD	SIR	IC95%
Labbro	1	5,5	3,2	2,6	0,03-14,48	0	0	0	-	
Lingua	0	-	-	-		0	0	0	-	
Bocca	0	-	-	-		1	5,5	1,5	3,14	0,04-17,48
Ghiandole salivari	0	-	-	-		1	5,5	1,8	6,63	0,09-36,88
Orofaringe	1	5,5	5,5	2,53	0,03-14,08	0	0	0	-	
Rinofaringe	1	5,5	3,2	6,08	0,08-33,84	0	0	0	-	
Ipofaringe	1	5,5	4,5	5,48	0,07-30,49	0	0	0	-	
Faringe NAS	0	-	-	-		0	0	0	-	
Esofago	0	-	-	-		0	0	0	-	
Stomaco	2	11	6,5	0,39	0,04-1,41	4	22,1	11,2	1,2	0,32-3,07
Intestino tenue	1	5,5	6	3,91	0,05-21,75	1	5,5	2,8	4,6	0,06-25,58
Colon	9	49,3	34,8	0,77	0,35-1,46	6	33,1	18,3	0,73	0,27-1,59
Retto	5	27,4	15,9	0,89	0,29-2,09	6	33,1	25,5	1,52	0,56-3,31
Fegato	4	21,9	12,7	1,07	0,29-2,74	2	11	4,2	1,15	0,13-4,15
Vie biliari	1	5,5	3,2	0,9	0,01-5	1	5,5	2,8	0,6	0,01-3,31
Pancreas	3	16,4	10,6	0,9	0,18-2,64	0	0	0	-	
Cavità nasale	0	-	-	-		0	0	0	-	
Laringe	2	11	7,5	1,02	0,11-3,69	0	0	0	-	
Polmone	26	142,5	94,2	1,25	0,82-1,83	1	5,5	5,4	0,17	0-0,95
Altri organi toracici	0	-	-	-		0	0	0	-	
Osso	1	5,5	5	5,64	0,07-31,38	0	0	0	-	
Pelle, melanomi	2	11	9,3	0,54	0,06-1,95	4	22,1	16,7	1,14	0,31-2,91
(a) Pelle, non melanomi	9	49,3	30,3	0,48	0,22-0,9	9	49,7	23,3	0,69	0,32-1,31
Mesotelioma	1	5,5	5,5	2,21	0,03-12,27	0	0	0	-	
Sarcoma di Kaposi	0	-	-	-		0	0	0	-	
Tessuti molli	1	5,5	2,2	1,45	0,02-8,07	0	0	0	-	
Mammella	0	-	-	-		15	82,8	58,6	0,6	0,34-1
Utero, collo	0	-	-	-		1	5,5	2,8	0,87	0,01-4,85
Utero, corpo	0	-	-	-		4	22,1	20,8	0,89	0,24-2,28
Utero NAS	0	-	-	-		0	0	0	-	
Ovaio	0	-	-	-		3	16,6	15,3	1,15	0,23-3,36
Altri genitali femminili	0	-	-	-		2	11	8,2	1,5	0,17-5,4
Pene	0	-	-	-		0	0	0	-	
Prostata	17	93,2	71,3	0,92	0,53-1,47	0	0	0	-	
Testicolo	0	-	-	-		0	0	0	-	
Altri genitali maschili	0	-	-	-		0	0	0	-	
Rene	6	32,9	23,3	1,98	0,72-4,31	0	0	0	-	
Vescica (maligni)	6	32,9	17,9	0,61	0,22-1,33	0	0	0	-	
Vescica (non maligni)	4	21,9	16	0,82	0,22-2,1	1	5,5	1,8	1,06	0,01-5,88
Altre vie urinarie	1	5,5	2,2	1,55	0,02-8,6	0	0	0	-	
Occhio	1	5,5	4,9	6,02	0,08-33,51	0	0	0	-	
Encefalo e SNC (maligni)	3	16,4	11,2	1,63	0,33-4,76	1	5,5	1,5	0,56	0,01-3,12
(b) Encefalo e SNC (non maligni)	3	16,4	18,8	1,64	0,33-4,78	4	22,1	13,6	1,38	0,37-3,54
Tiroide	1	5,5	8,2	0,4	0,01-2,2	10	55,2	53	1,47	0,71-2,71
Altre ghiandole endocrine	0	-	-	-		0	0	0	-	
Linfoma di Hodgkin	2	11	10,8	1,91	0,21-6,88	0	0	0	-	
Linfoma non Hodgkin	4	21,9	18,4	1,05	0,28-2,7	4	22,1	12	1,55	0,42-3,96
Mieloma	1	5,5	2,1	0,64	0,01-3,58	3	16,6	10,9	2,54	0,51-7,41
Leucemia linfatica acuta	0	-	-	-		0	0	0	-	
Leucemia linfatica cronica	0	-	-	-		0	0	0	-	
Leucemia mieloide acuta	3	16,4	12,3	2,93	0,59-8,57	2	11	9,4	2,14	0,24-7,74
Leucemia mieloide cronica	0	-	-	-		0	0	0	-	
Altre MMPC e SMD	5	27,4	19,3	1,96	0,63-4,57	2	11	4,9	0,98	0,11-3,55
Leucemie NAS	0	-	-	-		0	0	0	-	
Miscellanea	0	-	-	-		0	0	0	-	
Mal definite e metastasi	5	27,4	18	2,04	0,66-4,76	5	27,6	12,3	2,17	0,7-5,08
Totale	133	729,1	514,6	0,94	0,79-1,12	93	513,2	338,4	0,85	0,69-1,04
Totale escluso (a)	124	679,8	484,3	1,02	0,84-1,21	84	463,5	315,2	0,87	0,69-1,08
Totale escluso (a)(b)	121	663,3	465,5	1,01	0,83-1,2	80	441,4	301,6	0,85	0,68-1,06

Comune di Sonnino. Anni 2009-2013

Mortalità. Numero di decessi per tumore, tasso grezzo (TG), tasso standardizzato (TSD), confronto con l'atteso provinciale (SMR) e intervalli di confidenza (IC95%) per genere

Sede	Maschi					Femmine				
	Casi	TG	TSD	SMR	IC95%	Casi	TG	TSD	SMR	IC95%
Labbro	0	-	-	-		0	0	0	-	
Lingua	0	-	-	-		0	0	0	-	
Bocca	0	-	-	-		0	0	0	-	
Ghiandole salivari	0	-	-	-		1	5,5	1,8	18,01	0,24-100,2
Orofaringe	1	5,5	5	5,84	0,08-32,47	0	0	0	-	
Rinofaringe	0	-	-	-		0	0	0	-	
Ipfaringe	1	5,5	4,5	13,36	0,17-74,36	0	0	0	-	
Faringe NAS	0	-	-	-		0	0	0	-	
Esofago	1	5,5	2,1	1,46	0,02-8,1	0	0	0	-	
Stomaco	1	5,5	2,1	0,25	0-1,38	5	27,6	13,6	1,9	0,61-4,43
Intestino tenue	0	-	-	-		1	5,5	2,1	11,13	0,15-61,95
Colon	2	11	5,2	0,34	0,04-1,24	3	16,6	11,2	0,67	0,14-1,97
Retto	2	11	7,4	1,11	0,13-4,02	1	5,5	6,3	0,86	0,01-4,8
Fegato	5	27,4	15,9	1,44	0,46-3,37	0	0	0	-	
Vie biliari	0	-	-	-		1	5,5	2,8	0,7	0,01-3,87
Pancreas	4	21,9	13,8	1,41	0,38-3,61	1	5,5	4,4	0,35	0-1,94
Cavità nasale	0	-	-	-		0	0	0	-	
Laringe	0	-	-	-		0	0	0	-	
Polmone	19	104,2	65,5	1	0,6-1,57	2	11	7,6	0,41	0,05-1,46
Altri organi toracici	1	5,5	5,5	1,65	0,02-9,19	0	0	0	-	
Osso	0	-	-	-		0	0	0	-	
Pelle, melanomi	0	-	-	-		1	5,5	2,1	1,52	0,02-8,47
(a) Pelle, non melanomi	1	5,5	3,2	2,86	0,04-15,92	0	0	0	-	
Mesotelioma	0	-	-	-		0	0	0	-	
Sarcoma di Kaposi	0	-	-	-		0	0	0	-	
Tessuti molli	1	5,5	4,3	3,9	0,05-21,67	0	0	0	-	
Mammella	0	-	-	-		6	33,1	17,3	0,89	0,33-1,95
Utero, collo	0	-	-	-		0	0	0	-	
Utero, corpo	0	-	-	-		2	11	3,6	4,42	0,5-15,97
Utero NAS	0	-	-	-		0	0	0	-	
Ovaio	0	-	-	-		0	0	0	-	
Altri genitali femminili	0	-	-	-		0	0	0	-	
Pene	0	-	-	-		0	0	0	-	
Prostata	6	32,9	18	1,24	0,45-2,71	0	0	0	-	
Testicolo	0	-	-	-		0	0	0	-	
Altri genitali maschili	0	-	-	-		0	0	0	-	
Rene	1	5,5	2,2	0,73	0,01-4,05	0	0	0	-	
Vescica (maligni)	3	16,4	7,3	0,77	0,15-2,24	1	5,5	1,8	1,5	0,02-8,33
Vescica (non maligni)	0	-	-	-		0	0	0	-	
Altre vie urinarie	1	5,5	2,2	3,79	0,05-21,1	0	0	0	-	
Occhio	0	-	-	-		0	0	0	-	
Encefalo e SNC (maligni)	2	11	6,3	1,14	0,13-4,12	1	5,5	1,5	0,64	0,01-3,54
(b) Encefalo e SNC (non maligni)	0	-	-	-		0	0	0	-	
Tiroide	0	-	-	-		0	0	0	-	
Altre ghiandole endocrine	0	-	-	-		0	0	0	-	
Linfoma di Hodgkin	0	-	-	-		0	0	0	-	
Linfoma non Hodgkin	3	16,4	10,8	2,36	0,47-6,89	1	5,5	1,8	1,05	0,01-5,86
Mieloma	1	5,5	4,3	0,86	0,01-4,77	2	11	3,2	2,23	0,25-8,06
Leucemia linfatica acuta	0	-	-	-		0	0	0	-	
Leucemia linfatica cronica	0	-	-	-		0	0	0	-	
Leucemia mieloide acuta	2	11	8,1	2,55	0,29-9,19	0	0	0	-	
Leucemia mieloide cronica	0	-	-	-		1	5,5	4,8	7,29	0,1-40,57
Altre MMPC e SMD	0	-	-	-		0	0	0	-	
Leucemie NAS	0	-	-	-		0	0	0	-	
Miscellanea	0	-	-	-		0	0	0	-	
Mal definite e metastasi	6	32,9	23,3	2,5	0,91-5,44	3	16,6	7,6	1,24	0,25-3,63
Totale	64	350,9	216,7	1,01	0,78-1,3	33	182,1	93,5	0,78	0,54-1,1
Totale escluso (a)	63	345,4	213,5	1	0,77-1,28	33	182,1	93,5	0,78	0,54-1,1
Totale escluso (a)(b)	63	345,4	213,5	1,01	0,77-1,29	33	182,1	93,5	0,79	0,54-1,11

Comune di Sperlonga. Anni 2009-2013

Incidenza. Numero di casi, tasso grezzo (TG), tasso standardizzato (TSD), confronto con l'atteso provinciale (SIR) e intervalli di confidenza (IC95%) per genere

Sede	Maschi					Femmine				
	Casi	TG	TSD	SIR	IC95%	Casi	TG	TSD	SIR	IC95%
Labbro	2	24,7	16,7	11,09	1,25-40,04	0	0	0	-	
Lingua	0	-	-	-		0	0	0	-	
Bocca	1	12,3	4,6	5,42	0,07-30,18	0	0	0	-	
Ghiandole salivari	0	-	-	-		0	0	0	-	
Orofaringe	0	-	-	-		0	0	0	-	
Rinofaringe	0	-	-	-		0	0	0	-	
Ipofaringe	0	-	-	-		0	0	0	-	
Faringe NAS	0	-	-	-		0	0	0	-	
Esofago	0	-	-	-		0	0	0	-	
Stomaco	3	37	29,6	1,27	0,25-3,7	1	11,8	2,8	0,59	0,01-3,29
Intestino tenue	0	-	-	-		0	0	0	-	
Colon	4	49,4	30	0,74	0,2-1,89	2	23,5	15,7	0,48	0,05-1,73
Retto	4	49,4	30,4	1,51	0,41-3,87	1	11,8	2,8	0,49	0,01-2,7
Fegato	2	24,7	12,5	1,14	0,13-4,11	1	11,8	2,8	1,15	0,01-6,38
Vie biliari	0	-	-	-		0	0	0	-	
Pancreas	1	12,3	7,9	0,64	0,01-3,57	0	0	0	-	
Cavità nasale	0	-	-	-		0	0	0	-	
Laringe	0	-	-	-		0	0	0	-	
Polmone	6	74,1	51	0,61	0,22-1,32	3	35,3	10,1	1,03	0,21-3
Altri organi toracici	0	-	-	-		0	0	0	-	
Osso	0	-	-	-		1	11,8	7	11,8	0,15-65,64
Pelle, melanomi	4	49,4	35,6	2,3	0,62-5,88	0	0	0	-	
(a) Pelle, non melanomi	19	234,5	119,4	2,17	1,31-3,39	1	11,8	2,8	0,15	0-0,84
Mesotelioma	0	-	-	-		0	0	0	-	
Sarcoma di Kaposi	0	-	-	-		0	0	0	-	
Tessuti molli	0	-	-	-		1	11,8	10,7	4,17	0,05-23,21
Mammella	0	-	-	-		12	141,2	96,6	0,98	0,51-1,71
Utero, collo	0	-	-	-		0	0	0	-	
Utero, corpo	0	-	-	-		1	11,8	4,6	0,43	0,01-2,37
Utero NAS	0	-	-	-		0	0	0	-	
Ovaio	0	-	-	-		1	11,8	8,2	0,76	0,01-4,24
Altri genitali femminili	0	-	-	-		1	11,8	10,4	1,41	0,02-7,84
Pene	1	12,3	6,2	6	0,08-33,38	0	0	0	-	
Prostata	8	98,7	61,4	0,92	0,4-1,81	0	0	0	-	
Testicolo	0	-	-	-		0	0	0	-	
Altri genitali maschili	0	-	-	-		0	0	0	-	
Rene	0	-	-	-		0	0	0	-	
Vescica (maligni)	1	12,3	6,2	0,22	0-1,21	0	0	0	-	
Vescica (non maligni)	2	24,7	15,5	0,87	0,1-3,13	1	11,8	2,8	2,22	0,03-12,35
Altre vie urinarie	1	12,3	7,9	3,31	0,04-18,39	0	0	0	-	
Occhio	0	-	-	-		0	0	0	-	
Encefalo e SNC (maligni)	2	24,7	10,8	2,37	0,27-8,55	1	11,8	11,5	1,13	0,01-6,29
(b) Encefalo e SNC (non maligni)	0	-	-	-		1	11,8	10,4	0,7	0,01-3,89
Tiroide	3	37	29,9	2,54	0,51-7,43	0	0	0	-	
Altre ghiandole endocrine	1	12,3	6,2	17,58	0,23-97,78	0	0	0	-	
Linfoma di Hodgkin	0	-	-	-		1	11,8	7	3,95	0,05-21,95
Linfoma non Hodgkin	0	-	-	-		1	11,8	8,2	0,76	0,01-4,21
Mieloma	1	12,3	5,5	1,36	0,02-7,54	1	11,8	4,6	1,67	0,02-9,29
Leucemia linfatica acuta	0	-	-	-		0	0	0	-	
Leucemia linfatica cronica	0	-	-	-		0	0	0	-	
Leucemia mieloide acuta	0	-	-	-		0	0	0	-	
Leucemia mieloide cronica	0	-	-	-		0	0	0	-	
Altre MMPC e SMD	3	37	21,1	2,53	0,51-7,38	1	11,8	7	0,97	0,01-5,39
Leucemie NAS	0	-	-	-		0	0	0	-	
Miscellanea	0	-	-	-		0	0	0	-	
Mal definite e metastasi	2	24,7	15	1,61	0,18-5,83	3	35,3	10,1	2,45	0,49-7,15
Totale	71	876,3	523,1	1,07	0,84-1,35	36	423,5	235,7	0,65	0,46-0,91
Totale escluso (a)	52	641,8	403,7	0,9	0,67-1,18	35	411,7	233	0,72	0,5-1,01
Totale escluso (a)(b)	52	641,8	403,7	0,92	0,68-1,2	34	400	222,6	0,72	0,5-1,01

Comune di Sperlonga. Anni 2009-2013

Mortalità. Numero di decessi per tumore, tasso grezzo (TG), tasso standardizzato (TSD), confronto con l'atteso provinciale (SMR) e intervalli di confidenza (IC95%) per genere

Sede	Maschi					Femmine				
	Casi	TG	TSD	SMR	IC95%	Casi	TG	TSD	SMR	IC95%
Labbro	1	12,3	10,2	71,44	0,93-397,47	0	0	0	-	
Lingua	0	-	-	-		0	0	0	-	
Bocca	1	12,3	4,6	9,56	0,12-53,2	0	0	0	-	
Ghiandole salivari	1	12,3	4,6	14,54	0,19-80,9	0	0	0	-	
Orofaringe	0	-	-	-		0	0	0	-	
Rinofaringe	0	-	-	-		0	0	0	-	
Ipofaringe	0	-	-	-		0	0	0	-	
Faringe NAS	0	-	-	-		0	0	0	-	
Esofago	0	-	-	-		0	0	0	-	
Stomaco	2	24,7	14,9	1,08	0,12-3,89	2	23,5	5,5	1,44	0,16-5,21
Intestino tenue	0	-	-	-		0	0	0	-	
Colon	2	24,7	11	0,72	0,08-2,59	3	35,3	8,3	1,26	0,25-3,69
Retto	0	-	-	-		0	0	0	-	
Fegato	1	12,3	4,6	0,61	0,01-3,39	1	11,8	2,8	1,07	0,01-5,96
Vie biliari	0	-	-	-		0	0	0	-	
Pancreas	1	12,3	7,9	0,76	0,01-4,24	0	0	0	-	
Cavità nasale	0	-	-	-		0	0	0	-	
Laringe	0	-	-	-		0	0	0	-	
Polmone	3	37	24,5	0,33	0,07-0,97	3	35,3	8,3	1,19	0,24-3,49
Altri organi toracici	0	-	-	-		0	0	0	-	
Osso	0	-	-	-		0	0	0	-	
Pelle, melanomi	1	12,3	5,5	2,59	0,03-14,43	0	0	0	-	
(a) Pelle, non melanomi	0	-	-	-		0	0	0	-	
Mesotelioma	0	-	-	-		0	0	0	-	
Sarcoma di Kaposi	0	-	-	-		0	0	0	-	
Tessuti molli	0	-	-	-		0	0	0	-	
Mammella	0	-	-	-		3	35,3	10,1	0,87	0,17-2,54
Utero, collo	0	-	-	-		0	0	0	-	
Utero, corpo	0	-	-	-		0	0	0	-	
Utero NAS	0	-	-	-		0	0	0	-	
Ovaio	0	-	-	-		0	0	0	-	
Altri genitali femminili	0	-	-	-		1	11,8	2,8	4,55	0,06-25,34
Pene	0	-	-	-		0	0	0	-	
Prostata	2	24,7	13,4	0,81	0,09-2,94	0	0	0	-	
Testicolo	0	-	-	-		0	0	0	-	
Altri genitali maschili	0	-	-	-		0	0	0	-	
Rene	0	-	-	-		0	0	0	-	
Vescica (maligni)	1	12,3	4,6	0,51	0,01-2,84	1	11,8	2,8	2,97	0,04-16,52
Vescica (non maligni)	0	-	-	-		0	0	0	-	
Altre vie urinarie	0	-	-	-		0	0	0	-	
Occhio	0	-	-	-		0	0	0	-	
Encefalo e SNC (maligni)	1	12,3	6,2	1,21	0,02-6,72	0	0	0	-	
(b) Encefalo e SNC (non maligni)	0	-	-	-		0	0	0	-	
Tiroide	0	-	-	-		0	0	0	-	
Altre ghiandole endocrine	0	-	-	-		0	0	0	-	
Linfoma di Hodgkin	0	-	-	-		0	0	0	-	
Linfoma non Hodgkin	0	-	-	-		0	0	0	-	
Mieloma	1	12,3	5,5	1,83	0,02-10,16	0	0	0	-	
Leucemia linfatica acuta	0	-	-	-		0	0	0	-	
Leucemia linfatica cronica	0	-	-	-		0	0	0	-	
Leucemia mieloide acuta	0	-	-	-		0	0	0	-	
Leucemia mieloide cronica	1	12,3	6,2	7,08	0,09-39,42	0	0	0	-	
Altre MMPC e SMD	0	-	-	-		0	0	0	-	
Leucemie NAS	0	-	-	-		0	0	0	-	
Miscellanea	0	-	-	-		0	0	0	-	
Mal definite e metastasi	1	12,3	4,6	0,81	0,01-4,51	3	35,3	10,1	2,34	0,47-6,84
Totale	20	246,9	128,3	0,66	0,4-1,01	17	200	50,6	0,78	0,45-1,24
Totale escluso (a)	20	246,9	128,3	0,66	0,4-1,02	17	200	50,6	0,78	0,45-1,25
Totale escluso (a)(b)	20	246,9	128,3	0,66	0,41-1,02	17	200	50,6	0,78	0,46-1,25

Comune di Spigno Saturnia. Anni 2009-2013

Incidenza. Numero di casi, tasso grezzo (TG), tasso standardizzato (TSD), confronto con l'atteso provinciale (SIR) e intervalli di confidenza (IC95%) per genere

Sede	Maschi					Femmine				
	Casi	TG	TSD	SIR	IC95%	Casi	TG	TSD	SIR	IC95%
Labbro	0	-	-	-		0	0	0	-	
Lingua	0	-	-	-		0	0	0	-	
Bocca	0	-	-	-		0	0	0	-	
Ghiandole salivari	0	-	-	-		0	0	0	-	
Orofaringe	0	-	-	-		0	0	0	-	
Rinofaringe	0	-	-	-		0	0	0	-	
Ipofaringe	0	-	-	-		0	0	0	-	
Faringe NAS	0	-	-	-		0	0	0	-	
Esofago	0	-	-	-		0	0	0	-	
Stomaco	1	14	9	0,55	0,01-3,08	1	13,4	5,1	0,88	0,01-4,89
Intestino tenue	0	-	-	-		1	13,4	10,2	13,52	0,18-75,23
Colon	4	56	54,7	0,96	0,26-2,46	5	66,8	48,1	1,76	0,57-4,1
Retto	0	-	-	-		1	13,4	13,4	0,7	0,01-3,88
Fegato	1	14	9,1	0,74	0,01-4,09	1	13,4	13,8	1,74	0,02-9,66
Vie biliari	1	14	9	2,49	0,03-13,86	3	40,1	31,7	5,52	1,11-16,11
Pancreas	0	-	-	-		0	0	0	-	
Cavità nasale	0	-	-	-		0	0	0	-	
Laringe	0	-	-	-		0	0	0	-	
Polmone	0	-	-	-		3	40,1	27,1	1,46	0,29-4,26
Altri organi toracici	0	-	-	-		0	0	0	-	
Osso	0	-	-	-		0	0	0	-	
Pelle, melanomi	1	14	12,7	0,72	0,01-4,01	1	13,4	8,3	0,75	0,01-4,16
(a) Pelle, non melanomi	7	98	63,6	1,04	0,42-2,15	8	106,8	54,8	1,81	0,78-3,58
Mesotelioma	0	-	-	-		0	0	0	-	
Sarcoma di Kaposi	0	-	-	-		0	0	0	-	
Tessuti molli	0	-	-	-		1	13,4	11,8	5,91	0,08-32,89
Mammella	0	-	-	-		9	120,2	96,3	0,97	0,44-1,84
Utero, collo	0	-	-	-		0	0	0	-	
Utero, corpo	0	-	-	-		2	26,7	25,4	1,16	0,13-4,19
Utero NAS	0	-	-	-		0	0	0	-	
Ovaio	0	-	-	-		0	0	0	-	
Altri genitali femminili	0	-	-	-		0	0	0	-	
Pene	0	-	-	-		0	0	0	-	
Prostata	5	70	51,9	0,75	0,24-1,75	0	0	0	-	
Testicolo	0	-	-	-		0	0	0	-	
Altri genitali maschili	0	-	-	-		0	0	0	-	
Rene	1	14	9	0,88	0,01-4,9	1	13,4	8,3	1,58	0,02-8,78
Vescica (maligni)	3	42	26	0,85	0,17-2,49	0	0	0	-	
Vescica (non maligni)	0	-	-	-		2	26,7	23,1	6,41	0,72-23,13
Altre vie urinarie	1	14	10,8	4,19	0,05-23,33	0	0	0	-	
Occhio	0	-	-	-		0	0	0	-	
Encefalo e SNC (maligni)	0	-	-	-		1	13,4	5,1	1,57	0,02-8,76
(b) Encefalo e SNC (non maligni)	0	-	-	-		0	0	0	-	
Tiroide	0	-	-	-		5	66,8	64,5	1,81	0,58-4,23
Altre ghiandole endocrine	0	-	-	-		0	0	0	-	
Linfoma di Hodgkin	2	28	18,2	5,2	0,58-18,76	0	0	0	-	
Linfoma non Hodgkin	2	28	27,9	1,4	0,16-5,06	0	0	0	-	
Mieloma	2	28	22,9	3,56	0,4-12,85	2	26,7	15,3	4,88	0,55-17,63
Leucemia linfatica acuta	0	-	-	-		0	0	0	-	
Leucemia linfatica cronica	0	-	-	-		0	0	0	-	
Leucemia mieloide acuta	0	-	-	-		0	0	0	-	
Leucemia mieloide cronica	0	-	-	-		0	0	0	-	
Altre MMPC e SMD	0	-	-	-		1	13,4	13,4	1,48	0,02-8,23
Leucemie NAS	1	14	5,8	11,38	0,15-63,31	0	0	0	-	
Miscellanea	0	-	-	-		0	0	0	-	
Mal definite e metastasi	2	28	17,4	2,2	0,25-7,95	1	13,4	5,1	1,23	0,02-6,86
Totale	34	475,9	347,8	0,66	0,46-0,92	49	654,4	480,6	1,24	0,91-1,63
Totale escluso (a)	27	377,9	284,3	0,6	0,4-0,88	41	547,5	425,9	1,16	0,83-1,58
Totale escluso (a)(b)	27	377,9	284,3	0,61	0,4-0,89	41	547,5	425,9	1,2	0,86-1,63

Comune di Spigno Saturnia. Anni 2009-2013

Mortalità. Numero di decessi per tumore, tasso grezzo (TG), tasso standardizzato (TSD), confronto con l'atteso provinciale (SMR) e intervalli di confidenza (IC95%) per genere

Sede	Maschi					Femmine				
	Casi	TG	TSD	SMR	IC95%	Casi	TG	TSD	SMR	IC95%
Labbro	0	-	-	-		0	0	0	-	
Lingua	0	-	-	-		0	0	0	-	
Bocca	0	-	-	-		0	0	0	-	
Ghiandole salivari	0	-	-	-		0	0	0	-	
Orofaringe	0	-	-	-		0	0	0	-	
Rinofaringe	0	-	-	-		0	0	0	-	
Ipfaringe	0	-	-	-		0	0	0	-	
Faringe NAS	0	-	-	-		0	0	0	-	
Esofago	0	-	-	-		0	0	0	-	
Stomaco	1	14	9	0,71	0,01-3,96	2	26,7	10,2	2,2	0,25-7,93
Intestino tenue	0	-	-	-		0	0	0	-	
Colon	0	-	-	-		3	40,1	24,6	1,9	0,38-5,56
Retto	1	14	15,7	1,54	0,02-8,56	0	0	0	-	
Fegato	0	-	-	-		0	0	0	-	
Vie biliari	2	28	18,1	7,24	0,81-26,15	2	26,7	18,9	4,35	0,49-15,7
Pancreas	0	-	-	-		1	13,4	8,3	1,05	0,01-5,83
Cavità nasale	0	-	-	-		0	0	0	-	
Laringe	0	-	-	-		0	0	0	-	
Polmone	2	28	23,8	0,29	0,03-1,06	1	13,4	10,2	0,58	0,01-3,21
Altri organi toracici	0	-	-	-		0	0	0	-	
Osso	0	-	-	-		0	0	0	-	
Pelle, melanomi	0	-	-	-		0	0	0	-	
^(a) Pelle, non melanomi	0	-	-	-		0	0	0	-	
Mesotelioma	0	-	-	-		0	0	0	-	
Sarcoma di Kaposi	0	-	-	-		0	0	0	-	
Tessuti molli	0	-	-	-		0	0	0	-	
Mammella	0	-	-	-		3	40,1	29,6	1,26	0,25-3,67
Utero, collo	0	-	-	-		0	0	0	-	
Utero, corpo	0	-	-	-		0	0	0	-	
Utero NAS	0	-	-	-		0	0	0	-	
Ovaio	0	-	-	-		1	13,4	8,3	1,82	0,02-10,11
Altri genitali femminili	0	-	-	-		0	0	0	-	
Pene	0	-	-	-		0	0	0	-	
Prostata	2	28	23,2	1,13	0,13-4,07	0	0	0	-	
Testicolo	0	-	-	-		0	0	0	-	
Altri genitali maschili	0	-	-	-		0	0	0	-	
Rene	0	-	-	-		0	0	0	-	
Vescica (maligni)	1	14	8,3	0,7	0,01-3,87	0	0	0	-	
Vescica (non maligni)	0	-	-	-		0	0	0	-	
Altre vie urinarie	0	-	-	-		0	0	0	-	
Occhio	0	-	-	-		0	0	0	-	
Encefalo e SNC (maligni)	0	-	-	-		1	13,4	5,1	1,82	0,02-10,11
^(b) Encefalo e SNC (non maligni)	0	-	-	-		0	0	0	-	
Tiroide	1	14	14,1	25,41	0,33-141,36	0	0	0	-	
Altre ghiandole endocrine	0	-	-	-		0	0	0	-	
Linfoma di Hodgkin	1	14	9,1	17,05	0,22-94,85	0	0	0	-	
Linfoma non Hodgkin	0	-	-	-		1	13,4	4,1	3,18	0,04-17,67
Mieloma	1	14	8,8	2,47	0,03-13,75	0	0	0	-	
Leucemia linfatica acuta	0	-	-	-		0	0	0	-	
Leucemia linfatica cronica	0	-	-	-		0	0	0	-	
Leucemia mieloide acuta	0	-	-	-		0	0	0	-	
Leucemia mieloide cronica	0	-	-	-		0	0	0	-	
Altre MMPC e SMD	0	-	-	-		0	0	0	-	
Leucemie NAS	0	-	-	-		0	0	0	-	
Miscellanea	0	-	-	-		0	0	0	-	
Mal definite e metastasi	0	-	-	-		0	0	0	-	
Totale	12	167,9	130,1	0,53	0,27-0,92	15	200,3	119,2	1,02	0,57-1,68
Totale escluso ^(a)	12	167,9	130,1	0,53	0,27-0,92	15	200,3	119,2	1,02	0,57-1,69
Totale escluso ^{(a)(b)}	12	167,9	130,1	0,53	0,27-0,93	15	200,3	119,2	1,03	0,58-1,7

Comune di Terracina. Anni 2009-2013

Incidenza. Numero di casi, tasso grezzo (TG), tasso standardizzato (TSD), confronto con l'atteso provinciale (SIR) e intervalli di confidenza (IC95%) per genere

Sede	Maschi					Femmine				
	Casi	TG	TSD	SIR	IC95%	Casi	TG	TSD	SIR	IC95%
Labbro	4	3,7	2,4	1,88	0,51-4,82	1	0,9	0,4	1,03	0,01-5,72
Lingua	0	-	-	-	-	1	0,9	0,5	0,6	0,01-3,34
Bocca	4	3,7	3,1	1,93	0,52-4,95	4	3,6	1,3	2,15	0,58-5,51
Ghiandole salivari	2	1,9	1,4	0,9	0,1-3,24	2	1,8	1,2	2,1	0,24-7,58
Orofaringe	1	0,9	0,6	0,42	0,01-2,32	0	0	0	-	-
Rinofaringe	0	-	-	-	-	0	0	0	-	-
Ipofaringe	2	1,9	1,4	1,81	0,2-6,53	1	0,9	0,9	10,45	0,14-58,12
Faringe NAS	2	1,9	1,7	1,53	0,17-5,54	0	0	0	-	-
Esofago	4	3,7	2,9	0,83	0,22-2,13	2	1,8	1,6	1,59	0,18-5,74
Stomaco	25	23,4	15,5	0,87	0,56-1,29	12	10,8	4,5	0,57	0,29-0,99
Intestino tenue	0	-	-	-	-	1	0,9	0,7	0,7	0,01-3,89
Colon	65	60,9	39,5	1	0,77-1,28	51	46	26,9	1	0,75-1,32
Retto	28	26,2	16,9	0,88	0,58-1,27	33	29,8	19,6	1,36	0,94-1,92
Fegato	20	18,7	14,1	0,95	0,58-1,47	7	6,3	3,3	0,64	0,25-1,31
Vie biliari	6	5,6	3,5	0,95	0,35-2,07	12	10,8	6,2	1,2	0,62-2,09
Pancreas	18	16,9	10,7	0,97	0,57-1,53	15	13,5	6,4	0,73	0,41-1,21
Cavità nasale	0	-	-	-	-	0	0	0	-	-
Laringe	14	13,1	9,7	1,28	0,7-2,15	1	0,9	0,8	0,59	0,01-3,28
Polmone	109	102,1	68,5	0,92	0,76-1,11	43	38,8	24,8	1,21	0,87-1,63
Altri organi toracici	2	1,9	1,2	1,56	0,18-5,64	1	0,9	0,4	0,82	0,01-4,55
Osso	1	0,9	1,3	0,83	0,01-4,64	1	0,9	0,2	0,85	0,01-4,72
Pelle, melanomi	20	18,7	15,1	0,92	0,56-1,42	20	18	14,1	0,91	0,55-1,4
^(a) Pelle, non melanomi	80	74,9	48,1	0,74	0,59-0,92	46	41,5	20,5	0,56	0,41-0,74
Mesotelioma	0	-	-	-	-	0	0	0	-	-
Sarcoma di Kaposi	0	-	-	-	-	0	0	0	-	-
Tessuti molli	1	0,9	0,9	0,24	0-1,32	2	1,8	0,6	0,62	0,07-2,25
Mammella	1	0,9	0,9	0,66	0,01-3,67	146	131,7	97,5	0,93	0,78-1,09
Utero, collo	0	-	-	-	-	4	3,6	2,8	0,53	0,14-1,35
Utero, corpo	0	-	-	-	-	27	24,4	16,6	0,92	0,61-1,35
Utero NAS	0	-	-	-	-	4	3,6	2,3	1,81	0,49-4,63
Ovaio	0	-	-	-	-	21	18,9	12,1	1,32	0,81-2,01
Altri genitali femminili	0	-	-	-	-	12	10,8	5,9	1,48	0,76-2,58
Pene	2	1,9	1,1	0,97	0,11-3,49	0	0	0	-	-
Prostata	96	89,9	60,4	0,92	0,74-1,12	0	0	0	-	-
Testicolo	6	5,6	5,9	0,76	0,28-1,65	0	0	0	-	-
Altri genitali maschili	2	1,9	1,1	11,11	1,25-40,1	0	0	0	-	-
Rene	17	15,9	11,7	0,97	0,56-1,55	18	16,2	10,3	1,72	1,02-2,71
Vescica (maligni)	47	44	29,7	0,85	0,63-1,13	8	7,2	4	0,82	0,35-1,61
Vescica (non maligni)	29	27,2	18	1,06	0,71-1,53	7	6,3	2,7	1,24	0,5-2,55
Altre vie urinarie	4	3,7	2,5	1,08	0,29-2,78	1	0,9	0,7	0,46	0,01-2,57
Occhio	2	1,9	1,5	2,36	0,26-8,51	1	0,9	0,7	1,1	0,01-6,14
Encefalo e SNC (maligni)	7	6,6	4,4	0,64	0,26-1,32	11	9,9	4,8	1	0,5-1,79
^(b) Encefalo e SNC (non maligni)	12	11,2	9,1	1,12	0,58-1,96	20	18	13,6	1,11	0,68-1,71
Tiroide	4	3,7	3,6	0,25	0,07-0,64	31	28	24,9	0,7	0,48-1
Altre ghiandole endocrine	0	-	-	-	-	1	0,9	0,8	2,7	0,04-15,05
Linfoma di Hodgkin	4	3,7	3	0,65	0,17-1,65	2	1,8	2,8	0,59	0,07-2,15
Linfoma non Hodgkin	22	20,6	15,1	1,02	0,64-1,54	16	14,4	10,7	0,98	0,56-1,59
Mieloma	9	8,4	5,8	1,03	0,47-1,96	6	5,4	3,4	0,78	0,28-1,7
Leucemia linfatica acuta	2	1,9	3,1	0,84	0,09-3,02	0	0	0	-	-
Leucemia linfatica cronica	3	2,8	2	0,87	0,18-2,55	2	1,8	1	0,57	0,06-2,05
Leucemia mieloide acuta	7	6,6	4,5	1,17	0,47-2,41	6	5,4	3,6	1,05	0,38-2,28
Leucemia mieloide cronica	2	1,9	1,4	1,44	0,16-5,2	2	1,8	1,9	1,62	0,18-5,85
Altre MMPC e SMD	12	11,2	6,1	0,83	0,43-1,45	15	13,5	6,1	1,25	0,7-2,06
Leucemie NAS	1	0,9	0,4	0,66	0,01-3,68	0	0	0	-	-
Miscellanea	0	-	-	-	-	0	0	0	-	-
Mal definite e metastasi	14	13,1	9,7	0,96	0,53-1,61	9	8,1	3,6	0,6	0,28-1,15
Totale	713	668	459,5	0,89	0,82-0,96	626	564,8	367,7	0,91	0,84-0,98
Totale escluso ^(a)	633	593	411,4	0,91	0,84-0,98	580	523,3	347,3	0,96	0,88-1,04
Totale escluso ^{(a)(b)}	621	581,8	402,3	0,91	0,84-0,98	560	505,3	333,7	0,95	0,88-1,04

Comune di Terracina. Anni 2009-2013

Mortalità. Numero di decessi per tumore, tasso grezzo (TG), tasso standardizzato (TSD), confronto con l'atteso provinciale (SMR) e intervalli di confidenza (IC95%) per genere

Sede	Maschi					Femmine				
	Casi	TG	TSD	SMR	IC95%	Casi	TG	TSD	SMR	IC95%
Labbro	0	-	-	-		0	0	0	-	
Lingua	1	0,9	0,7	0,69	0,01-3,84	0	0	0	-	
Bocca	1	0,9	0,6	0,73	0,01-4,05	3	2,7	0,8	4,22	0,85-12,33
Ghiandole salivari	2	1,9	1	2,84	0,32-10,24	0	0	0	-	
Orofaringe	2	1,9	1	1,93	0,22-6,97	0	0	0	-	
Rinofaringe	0	-	-	-		0	0	0	-	
Ipfaringe	0	-	-	-		0	0	0	-	
Faringe NAS	0	-	-	-		2	1,8	1,1	18,73	2,1-67,62
Esofago	2	1,9	1,4	0,49	0,05-1,76	2	1,8	1,2	1,9	0,21-6,87
Stomaco	24	22,5	14	1,09	0,7-1,63	8	7,2	3,3	0,47	0,2-0,92
Intestino tenue	0	-	-	-		0	0	0	-	
Colon	29	27,2	15,5	0,87	0,58-1,25	23	20,8	9,5	0,82	0,52-1,22
Retto	10	9,4	5,4	0,97	0,47-1,79	2	1,8	0,8	0,26	0,03-0,93
Fegato	24	22,5	15,7	1,27	0,81-1,89	11	9,9	4,5	1,02	0,51-1,83
Vie biliari	4	3,7	2,1	0,88	0,24-2,26	10	9	3,4	1,17	0,56-2,15
Pancreas	19	17,8	11,7	1,23	0,74-1,92	9	8,1	4,1	0,49	0,23-0,94
Cavità nasale	0	-	-	-		0	0	0	-	
Laringe	5	4,7	3,3	1,21	0,39-2,82	0	0	0	-	
Polmone	96	89,9	57,8	0,89	0,72-1,09	36	32,5	18,2	1,2	0,84-1,66
Altri organi toracici	2	1,9	1,2	0,57	0,06-2,06	1	0,9	0,5	0,43	0,01-2,37
Osso	0	-	-	-		2	1,8	0,9	2,97	0,33-10,72
Pelle, melanomi	7	6,6	4,5	1,61	0,65-3,32	2	1,8	1,7	0,46	0,05-1,67
^(a) Pelle, non melanomi	3	2,8	1,7	1,37	0,28-4,01	1	0,9	0,3	0,97	0,01-5,38
Mesotelioma	0	-	-	-		0	0	0	-	
Sarcoma di Kaposi	0	-	-	-		0	0	0	-	
Tessuti molli	0	-	-	-		2	1,8	2	1,52	0,17-5,49
Mammella	0	-	-	-		37	33,4	20,9	0,87	0,62-1,2
Utero, collo	0	-	-	-		1	0,9	0,8	0,56	0,01-3,13
Utero, corpo	0	-	-	-		2	1,8	0,8	0,67	0,08-2,42
Utero NAS	0	-	-	-		5	4,5	2,7	0,82	0,26-1,91
Ovaio	0	-	-	-		11	9,9	6,8	1,17	0,58-2,09
Altri genitali femminili	0	-	-	-		0	0	0	-	
Pene	1	0,9	0,5	1,17	0,02-6,51	0	0	0	-	
Prostata	24	22,5	13	0,84	0,54-1,24	0	0	0	-	
Testicolo	1	0,9	0,8	1,8	0,02-10,04	0	0	0	-	
Altri genitali maschili	0	-	-	-		0	0	0	-	
Rene	9	8,4	5,6	1,2	0,55-2,28	3	2,7	0,9	0,6	0,12-1,76
Vescica (maligni)	18	16,9	9,9	0,78	0,46-1,23	4	3,6	1,3	0,99	0,27-2,54
Vescica (non maligni)	7	6,6	3,2	6,01	2,41-12,38	2	1,8	1,2	9,56	1,07-34,52
Altre vie urinarie	1	0,9	0,6	0,61	0,01-3,42	1	0,9	0,3	2,36	0,03-13,12
Occhio	0	-	-	-		1	0,9	0,3	3,38	0,04-18,8
Encefalo e SNC (maligni)	8	7,5	6,3	0,78	0,34-1,54	10	9	5,1	1,04	0,5-1,91
^(b) Encefalo e SNC (non maligni)	1	0,9	0,7	0,96	0,01-5,36	2	1,8	0,8	1,34	0,15-4,82
Tiroide	0	-	-	-		2	1,8	2	1,75	0,2-6,31
Altre ghiandole endocrine	0	-	-	-		0	0	0	-	
Linfoma di Hodgkin	0	-	-	-		1	0,9	0,5	1,28	0,02-7,11
Linfoma non Hodgkin	6	5,6	3,2	0,81	0,3-1,77	6	5,4	2,8	1,05	0,38-2,28
Mieloma	6	5,6	3,8	0,91	0,33-1,98	5	4,5	1,9	0,89	0,29-2,07
Leucemia linfatica acuta	1	0,9	1,4	0,57	0,01-3,19	0	0	0	-	
Leucemia linfatica cronica	2	1,9	1,1	0,87	0,1-3,13	1	0,9	0,4	0,45	0,01-2,5
Leucemia mieloide acuta	5	4,7	2,7	1,07	0,34-2,49	3	2,7	1,2	0,56	0,11-1,64
Leucemia mieloide cronica	4	3,7	2,4	2,6	0,7-6,66	0	0	0	-	
Altre MMPC e SMD	0	-	-	-		0	0	0	-	
Leucemie NAS	4	3,7	2	1,51	0,41-3,86	3	2,7	1,4	1,33	0,27-3,88
Miscellanea	0	-	-	-		0	0	0	-	
Mal definite e metastasi	12	11,2	6,9	0,83	0,43-1,45	14	12,6	6,3	0,93	0,51-1,56
Totale	341	319,5	202,1	0,95	0,85-1,05	228	205,7	110,6	0,86	0,76-0,98
Totale escluso ^(a)	338	316,7	200,4	0,95	0,85-1,05	227	204,8	110,3	0,86	0,76-0,98
Totale escluso ^{(a)(b)}	337	315,7	199,6	0,95	0,85-1,05	225	203	109,5	0,86	0,75-0,98

Comune di Ventotene. Anni 2009-2013

Incidenza. Numero di casi, tasso grezzo (TG), tasso standardizzato (TSD), confronto con l'atteso provinciale (SIR) e intervalli di confidenza (IC95%) per genere

Sede	Maschi					Femmine				
	Casi	TG	TSD	SIR	IC95%	Casi	TG	TSD	SIR	IC95%
Labbro	0	-	-	-		0	0	0	-	
Lingua	0	-	-	-		0	0	0	-	
Bocca	0	-	-	-		0	0	0	-	
Ghiandole salivari	0	-	-	-		0	0	0	-	
Orofaringe	0	-	-	-		0	0	0	-	
Rinofaringe	0	-	-	-		0	0	0	-	
Ipfaringe	0	-	-	-		0	0	0	-	
Faringe NAS	0	-	-	-		0	0	0	-	
Esofago	0	-	-	-		0	0	0	-	
Stomaco	1	54,1	43,5	1,87	0,02-10,4	0	0	0	-	
Intestino tenue	0	-	-	-		0	0	0	-	
Colon	1	54,1	48,2	0,86	0,01-4,76	1	60,8	43,5	1,23	0,02-6,86
Retto	0	-	-	-		0	0	0	-	
Fegato	0	-	-	-		0	0	0	-	
Vie biliari	0	-	-	-		1	60,8	39,7	5,93	0,08-32,97
Pancreas	1	54,1	17,2	3	0,04-16,67	1	60,8	18,9	3,08	0,04-17,15
Cavità nasale	0	-	-	-		0	0	0	-	
Laringe	0	-	-	-		0	0	0	-	
Polmone	0	-	-	-		0	0	0	-	
Altri organi toracici	0	-	-	-		0	0	0	-	
Osso	0	-	-	-		0	0	0	-	
Pelle, melanomi	0	-	-	-		0	0	0	-	
(a) Pelle, non melanomi	1	54,1	50,4	0,5	0,01-2,76	4	243	76,2	3,15	0,85-8,06
Mesotelioma	0	-	-	-		0	0	0	-	
Sarcoma di Kaposi	0	-	-	-		0	0	0	-	
Tessuti molli	0	-	-	-		0	0	0	-	
Mammella	0	-	-	-		1	60,8	39,7	0,42	0,01-2,35
Utero, collo	0	-	-	-		0	0	0	-	
Utero, corpo	0	-	-	-		0	0	0	-	
Utero NAS	0	-	-	-		0	0	0	-	
Ovaio	0	-	-	-		0	0	0	-	
Altri genitali femminili	0	-	-	-		2	121,5	83,9	15,41	1,73-55,63
Pene	0	-	-	-		0	0	0	-	
Prostata	2	108,1	74,3	1,1	0,12-3,98	0	0	0	-	
Testicolo	0	-	-	-		0	0	0	-	
Altri genitali maschili	0	-	-	-		0	0	0	-	
Rene	2	108,1	96,7	6,67	0,75-24,08	0	0	0	-	
Vescica (maligni)	0	-	-	-		0	0	0	-	
Vescica (non maligni)	0	-	-	-		0	0	0	-	
Altre vie urinarie	0	-	-	-		0	0	0	-	
Occhio	0	-	-	-		0	0	0	-	
Encefalo e SNC (maligni)	0	-	-	-		0	0	0	-	
(b) Encefalo e SNC (non maligni)	0	-	-	-		0	0	0	-	
Tiroide	0	-	-	-		1	60,8	39,7	1,62	0,02-9,02
Altre ghiandole endocrine	0	-	-	-		0	0	0	-	
Linfoma di Hodgkin	0	-	-	-		0	0	0	-	
Linfoma non Hodgkin	0	-	-	-		0	0	0	-	
Mieloma	0	-	-	-		1	60,8	80	8,21	0,11-45,67
Leucemia linfatica acuta	0	-	-	-		0	0	0	-	
Leucemia linfatica cronica	0	-	-	-		0	0	0	-	
Leucemia mieloide acuta	1	54,1	27	8,5	0,11-47,31	0	0	0	-	
Leucemia mieloide cronica	0	-	-	-		0	0	0	-	
Altre MMPC e SMD	0	-	-	-		0	0	0	-	
Leucemie NAS	0	-	-	-		0	0	0	-	
Miscellanea	0	-	-	-		0	0	0	-	
Mal definite e metastasi	0	-	-	-		0	0	0	-	
Totale	9	486,5	357,3	0,62	0,28-1,17	12	729	421,5	1,13	0,58-1,97
Totale escluso (a)	8	432,4	306,9	0,64	0,27-1,26	8	486	345,3	0,85	0,37-1,68
Totale escluso (a)(b)	8	432,4	306,9	0,65	0,28-1,27	8	486	345,3	0,88	0,38-1,73

Comune di Ventotene. Anni 2009-2013

Mortalità. Numero di decessi per tumore, tasso grezzo (TG), tasso standardizzato (TSD), confronto con l'atteso provinciale (SMR) e intervalli di confidenza (IC95%) per genere

Sede	Maschi					Femmine				
	Casi	TG	TSD	SMR	IC95%	Casi	TG	TSD	SMR	IC95%
Labbro	0	-	-	-		0	0	0	-	
Lingua	0	-	-	-		0	0	0	-	
Bocca	0	-	-	-		0	0	0	-	
Ghiandole salivari	0	-	-	-		0	0	0	-	
Orofaringe	0	-	-	-		0	0	0	-	
Rinofaringe	0	-	-	-		0	0	0	-	
Ipofaringe	0	-	-	-		0	0	0	-	
Faringe NAS	0	-	-	-		0	0	0	-	
Esofago	0	-	-	-		0	0	0	-	
Stomaco	1	54,1	43,5	2,28	0,03-12,68	0	0	0	-	
Intestino tenue	0	-	-	-		0	0	0	-	
Colon	0	-	-	-		1	60,8	43,5	2,26	0,03-12,55
Retto	0	-	-	-		0	0	0	-	
Fegato	0	-	-	-		0	0	0	-	
Vie biliari	0	-	-	-		1	60,8	39,7	6,99	0,09-38,91
Pancreas	0	-	-	-		1	60,8	18,9	3,5	0,05-19,5
Cavità nasale	0	-	-	-		0	0	0	-	
Laringe	0	-	-	-		0	0	0	-	
Polmone	0	-	-	-		0	0	0	-	
Altri organi toracici	0	-	-	-		0	0	0	-	
Osso	0	-	-	-		0	0	0	-	
Pelle, melanomi	0	-	-	-		0	0	0	-	
^(a) Pelle, non melanomi	0	-	-	-		0	0	0	-	
Mesotelioma	0	-	-	-		0	0	0	-	
Sarcoma di Kaposi	0	-	-	-		0	0	0	-	
Tessuti molli	0	-	-	-		1	60,8	19,6	47,92	0,63-266,64
Mammella	0	-	-	-		1	60,8	39,7	1,52	0,02-8,46
Utero, collo	0	-	-	-		0	0	0	-	
Utero, corpo	0	-	-	-		0	0	0	-	
Utero NAS	0	-	-	-		0	0	0	-	
Ovaio	0	-	-	-		0	0	0	-	
Altri genitali femminili	0	-	-	-		1	60,8	31,3	23,4	0,31-130,19
Pene	0	-	-	-		0	0	0	-	
Prostata	0	-	-	-		0	0	0	-	
Testicolo	0	-	-	-		0	0	0	-	
Altri genitali maschili	0	-	-	-		0	0	0	-	
Rene	1	54,1	48,5	6,88	0,09-38,3	0	0	0	-	
Vescica (maligni)	0	-	-	-		0	0	0	-	
Vescica (non maligni)	0	-	-	-		0	0	0	-	
Altre vie urinarie	0	-	-	-		0	0	0	-	
Occhio	0	-	-	-		0	0	0	-	
Encefalo e SNC (maligni)	0	-	-	-		0	0	0	-	
^(b) Encefalo e SNC (non maligni)	0	-	-	-		0	0	0	-	
Tiroide	0	-	-	-		0	0	0	-	
Altre ghiandole endocrine	0	-	-	-		0	0	0	-	
Linfoma di Hodgkin	0	-	-	-		0	0	0	-	
Linfoma non Hodgkin	0	-	-	-		0	0	0	-	
Mieloma	0	-	-	-		0	0	0	-	
Leucemia linfatica acuta	1	54,1	27	33,43	0,44-185,99	0	0	0	-	
Leucemia linfatica cronica	0	-	-	-		0	0	0	-	
Leucemia mieloide acuta	0	-	-	-		0	0	0	-	
Leucemia mieloide cronica	0	-	-	-		0	0	0	-	
Altre MMPC e SMD	0	-	-	-		0	0	0	-	
Leucemie NAS	1	54,1	17,2	16,26	0,21-90,45	0	0	0	-	
Miscellanea	0	-	-	-		0	0	0	-	
Mal definite e metastasi	0	-	-	-		0	0	0	-	
Totale	4	216,2	136,3	0,56	0,15-1,43	6	364,5	192,6	1,44	0,52-3,13
Totale escluso ^(a)	4	216,2	136,3	0,56	0,15-1,44	6	364,5	192,6	1,44	0,53-3,14
Totale escluso ^{(a)(b)}	4	216,2	136,3	0,56	0,15-1,44	6	364,5	192,6	1,45	0,53-3,16

Popolazione, materiali e metodi

Popolazione, materiali e metodi

Assetto territoriale

Il territorio di competenza del Registro Tumori di Popolazione della provincia di Latina (RTPLT) corrisponde alla totalità del territorio provinciale (Figura 1).

Figura 1. Provincia di Latina, suddivisione per comune e distretto territoriale.

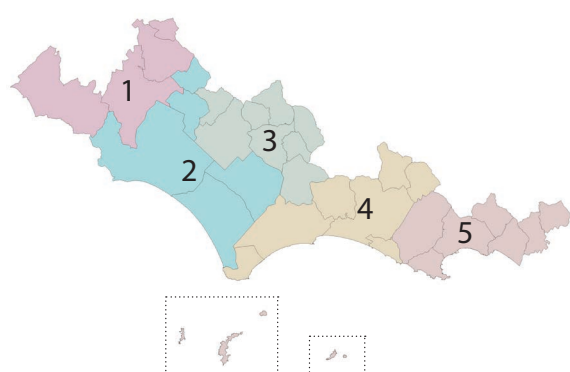

I distretti indicati in Figura 1 e la loro composizione sono nel dettaglio:

1. Aprilia - Cisterna (comprendente i comuni di Aprilia, Cisterna di Latina, Cori e Rocca Massima).
2. Latina (comprendente i comuni di Latina, Norma, Pontinia, Sabaudia e Sermoneta).
3. Monti Lepini (comprendente i comuni di Bassiano, Maenza, Priverno, Prossedi, Roccasecca dei Volsci, Sezze e Sonnino).
4. Fondi - Terracina (comprendente i comuni di Campodimele, Fondi, Lenola, Monte San Biagio, San Felice Circeo, Sperlonga e Terracina).
5. Formia - Gaeta (comprendente i comuni di Castelforte, Formia, Gaeta, Itri, Minturno, Ponzano, Santi Cosma e Damiano, Spigno Saturnia e Ventotene).

Popolazione

Estesa su di una superficie di 2.251 kmq, la

provincia di Latina è costituita da 33 comuni. La popolazione residente al 1/1/2013 era pari a 552.090 abitanti, dei quali 270.724 maschi e 281.366 femmine.

Figura 2. Distribuzione percentuale della popolazione della provincia di Latina (linea continua) e della popolazione Italiana (linea tratteggiata) per sesso ed età al 1° gennaio 2011 (Fonte dati: ISTAT).

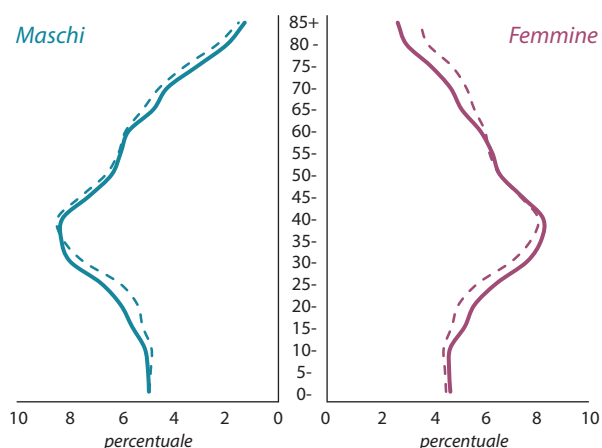

Come illustrato in Figura 2, la popolazione della provincia di Latina è caratterizzata da una maggiore proporzione di soggetti in età infantile, adolescenziale e giovani adulti rispetto alla popolazione media Italiana, con una minore proporzione di soggetti anziani, specie nel sesso femminile.

L'indice di vecchiaia (rapporto tra la popolazione con 65 anni ed oltre e la popolazione fino a 14 anni di età) riferito al 1° gennaio 2009 conferma questa lieve disparità (Latina: 120% - Italia: 143%).

I dati di popolazione relativi al quinquennio in analisi (2009-2013) sono riportati in Tabella 1. Si noti che la popolazione di riferimento è quella riportata da ISTAT al 1° gennaio dell'anno in esame

Metodi statistici e definizioni

Si illustrano di seguito alcuni degli indicatori utilizzati nel presente volume e le modalità di calcolo.

Tabella 1. Popolazione della provincia di Latina per sesso ed età, dal 2009 al 2013 (Fonte dati: ISTAT).

	2009		2010		2011		2012		2013	
	Maschi	Femmine	Maschi	Femmine	Maschi	Femmine	Maschi	Femmine	Maschi	Femmine
0-4	13.007	12.599	13.195	12.800	13.293	12.829	13.264	12.792	13.532	13.005
5-9	13.024	12.269	13.108	12.302	12.886	12.328	12.917	12.443	13.154	12.568
10-14	13.500	12.616	13.527	12.643	13.543	12.589	13.422	12.496	13.412	12.498
15-19	14.686	13.978	14.731	13.914	14.603	13.733	14.459	13.513	14.354	13.386
20-24	15.308	14.710	15.322	14.859	15.523	14.849	15.490	15.017	15.754	15.120
25-29	16.758	16.782	16.856	16.609	16.652	16.444	16.972	16.192	17.115	16.242
30-34	20.087	20.101	19.581	19.519	19.012	18.803	18.745	18.431	18.817	18.433
35-39	21.583	22.194	21.701	22.386	21.725	22.430	21.734	21.989	21.847	21.642
40-44	21.689	22.548	21.912	22.633	22.014	22.663	22.039	22.616	22.231	22.815
45-49	19.346	20.311	20.083	21.239	20.831	21.878	21.427	22.297	22.056	22.628
50-54	17.174	18.142	17.430	18.383	17.855	18.745	18.275	19.291	18.812	19.865
55-59	16.229	17.255	16.220	17.272	16.304	17.290	16.352	17.333	16.749	17.784
60-64	15.619	16.127	16.637	17.290	17.550	18.474	17.112	18.195	16.540	17.808
65-69	13.040	14.064	12.621	13.678	12.092	13.155	12.827	13.947	14.061	14.923
70-74	11.497	12.894	11.870	13.296	12.156	13.625	12.276	13.725	12.314	13.677
75-79	8.389	10.696	8.655	10.952	8.989	11.139	9.152	11.201	9.550	11.612
80-84	5.168	8.019	5.426	8.210	5.697	8.559	6.011	8.729	6.234	8.893
85	3.291	6.794	3.510	7.300	3.733	7.635	4.030	8.176	4.192	8.467
Totale	259.395	272.099	262.385	275.285	264.458	277.168	266.504	278.383	270.724	281.366

Classi di età.

In accordo con le popolazioni mostrate in Tabella 1, i dati sono stati accorpati per convenienza in 18 classi di età.

Per esempio, denominando con i la singola classe di età, quando i vale 1 si fa riferimento alla prima classe di età (ovvero tra 0 e 4 anni) mentre quando i vale 18, si fa riferimento alla classe con 85 e più anni.

Questa divisione in 18 classi di età è *de facto* uno standard condiviso dalla maggior parte dei registri tumori internazionali.

Numero casi.

Indica il numero di nuove diagnosi di tumore (incidenza) o di decessi per tumore (mortalità) nel periodo considerato.

Dato n_i il numero di nuovi casi/decessi nella fascia di età generica i , si avrà che il numero totale dei nuovi casi N sarà dato da:

$$N = \sum_{i=1}^{18} n_i$$

Popolazione.

Analogamente, data p_i la numerosità della popolazione nella fascia di età generica i , si avrà che la popolazione totale P sarà:

$$P = \sum_{i=1}^{18} p_i$$

Tasso età specifico.

Il tasso età specifico t_i indica il numero di casi per abitante, in questo volume si usa una costante moltiplicativa pari a 100.000 (qui omissa), in questo modo si ottiene il numero di casi ogni 100.000 abitanti.

$$t_i = \frac{n_i}{p_i}$$

la costante 100.000 è un valore standard che facilita la leggibilità del valore del tasso di malattia ed è usata comunemente nell'ambito dell'epidemiologia dei tumori negli adulti.

Tasso grezzo.

Il numero di nuovi casi per abitante è denominato tasso grezzo TG ed è anch'esso espresso per 100.000.

$$TG = \frac{\sum_{i=1}^{18} n_i}{\sum_{i=1}^{18} p_i} = \frac{N}{P}$$

Tasso standardizzato diretto.

Esprime una misura di sintesi dei tassi età specifici che, specie se raffrontata con il tasso grezzo, consente un più agevole confronto tra aree diverse. Di fatto i tassi standardizzati sono la misura di incidenza e mortalità di riferimento per confronti nel tempo (andamenti temporali)

e nello spazio (confronti tra aree).

Alla base del calcolo del tasso standardizzato con cosiddetto metodo diretto (*TSD*) vi è la definizione di una serie di pesi w_i per ogni i -esima classe di età.

$$TSD = \frac{\sum_{i=1}^{18} w_i t_i}{\sum_{i=1}^{18} w_i}$$

Nella Tabella 2 si mostrano alcuni pesi comunemente usati per il calcolo dei tassi standardizzati diretti (Dos Santos Silva, 1999 e Curado, 2005).

Tabella 2. *Pesi standard per il tasso standardizzato.*

Età	Europa	Mondo
0-4	0,08	0,12
5-9	0,07	0,1
10-14	0,07	0,09
15-19	0,07	0,09
20-24	0,07	0,08
25-29	0,07	0,08
30-34	0,07	0,06
35-39	0,07	0,06
40-44	0,07	0,06
45-49	0,07	0,06
50-54	0,07	0,05
55-59	0,06	0,04
60-64	0,05	0,04
65-69	0,04	0,03
70-74	0,03	0,02
75-79	0,01	0,01
80-84	0,01	0,005
85+	0,01	0,005
Totale	1	1

In questo volume si fa uso della sola standardizzazione secondo la popolazione standard europea, indicata nella prima colonna della Tabella 2, in quanto rappresenta lo standard *de facto* per la presentazione dei dati di incidenza tumorale in Italia ed in Europa.

La standardizzazione secondo la popolazione standard mondiale è tuttavia comunemente usata. Come sempre tutti i tassi sono espressi per 100.000 abitanti.

Tasso standardizzato indiretto.

Un metodo di standardizzazione che non utilizza pesi esterni (come invece accade nella standardizzazione diretta) è quello della standardizzazione indiretta.

Vengono in questo caso applicati dei tassi attesi età specifici e_i :

$$SIR/SMR = \frac{N}{\sum_{i=1}^{18} e_i p_i}$$

Il rapporto standardizzato di incidenza (SIR) o mortalità (SMR) è quindi espresso come rapporto tra il numero di casi osservati e il numero di casi attesi, ovvero se i tassi della popolazione in esame fossero quelli riscontrati nella popolazione di confronto.

Quando il SIR/SMR supera l'unità (o il valore 100, quando, come in questo volume, questa misura viene espressa in percentuale) significa che nella popolazione osservata vi è stato un eccesso di casi rispetto ai tassi di confronto. Un difetto invece se la misura del SIR/SMR fosse inferiore a 1 (o 100 nel caso di numero percentuale).

Ovviamente con piccole numerosità questi eccessi o difetti possono essere puramente casuali o non significativi. Associamo pertanto l'indicazione, grafica o numerica, dei limiti di confidenza del SIR/SMR. Se entrambi i limiti fossero in aree di eccesso o di difetto, allora si potrebbe concludere che tale eccesso o difetto sia da considerarsi statisticamente significativo (Breslow, 1987).

In questo volume per semplicità si utilizzerà la dizione "osservati/attesi" invece che le terminologie più formali già citate.

Prevalenza.

La prevalenza è la misura dei soggetti con diagnosi di tumore e viventi ad una data di riferimento. La prevalenza è un indicatore di utilità specifica per la pianificazione sanitaria in quanto indicativa del reale carico assistenziale che necessitano i pazienti oncologici.

Le tre misure riportate in questo volume sono la prevalenza dei pazienti diagnosticati negli ultimi 5, 10 e 15 anni, in alcuni casi è possibile assumere che i pazienti con diagnosi avvenuta in periodi precedenti siano clinicamente guariti e quindi non più pazienti oncologici.

Determinare la prevalenza dal conteggio dei pazienti viventi ad una certa data potrebbe indurre una certa sottostima a causa della proporzione, generalmente esigua, dei soggetti per i quali non è noto lo stato in vita.

Per questa pubblicazione introduciamo pertanto una semplice formula per la stima dei casi prevalenti: in particolare il numero di casi prevalenti alla fine dell'anno t con diagnosi effettuata negli n anni precedenti, $P_n(t)$, viene stimato nel seguente modo:

$$P_k(t) = \sum_{j=t-n+1}^t \left[l_j(t) \left(1 + \frac{w_j(t)}{l_j(t) + d_j(t)} \right) \right]$$

Dove $l_j(t)$ è il numero di soggetti incidenti diagnosticati nell'anno j e viventi alla fine dell'anno t , $w_j(t)$ è il numero di soggetti incidenti diagnosticati nell'anno j e senza informazioni sullo stato in vita alla fine dell'anno t e $d_j(t)$ è il numero di soggetti incidenti diagnosticati nell'anno j e deceduti prima della fine dell'anno t .

Formulazioni alternative implicano il calcolo della sopravvivenza attesa (AIRTUM Working Group, 2010) queste formulazioni producono risultati sovrapponibili a quelli da noi ottenuti in questo volume.

Sopravvivenza.

La sopravvivenza esprime una misura dei pazienti che sopravvivono alla malattia a distanza di tempo (in genere anni) dalla diagnosi.

Una misura della sopravvivenza elementare è la sopravvivenza osservata SO :

$$SO_k = 1 - \prod_{j=1}^k \frac{d_j}{l_j - w_j / 2}$$

con SO_k la sopravvivenza osservata dopo k anni dalla diagnosi, d_j il numero di decessi nell'anno j , l_j il numero di soggetti viventi all'inizio dell'anno j , w_j il numero di soggetti persi al follow-up nel corso dell'anno j .

Di fatto la sopravvivenza osservata misura la proporzione di pazienti viventi a distanza di tempo dalla diagnosi. Questa semplice formulazione ha lo svantaggio di tenere in considerazione tutti i decessi, anche quelli non correlati al tumore in oggetto. In questo modo si ottiene una sovrastima della letalità del tumore in quanto si attribuisce implicitamente ad esso l'intera mortalità dei pazienti. Questa sovrastima è tanto maggiore quanto maggiore è l'età del paziente.

Nell'ambito dei registri tumori la misura più utilizzata è quindi un'altra, la sopravvivenza relativa SR , calcolata come:

$$SR_k = \frac{SO_k}{SA_k}$$

Dove SA_k è la sopravvivenza attesa della popolazione generale con le medesime caratteristiche (età e genere) dei pazienti considerati. La sopravvivenza relativa è calcolata secondo un metodo chiamato Ederer II (AIRTUM Working Group, 2011), ed è basata sulle tavole di mortalità per età e sesso dell'area in esame.

Siccome per ottenere una misura della sopravvivenza è necessario monitorare per almeno 5 anni una coorte di pazienti non è possibile fornire un dato relativo ad anni molto recenti.

Per ovviare a questo inconveniente si riportano anche le cosiddette misure di sopravvivenza "di periodo" (Brenner, 1997), che consentono una stima della sopravvivenza anche prima che siano passati 5 anni dalla diagnosi. La metodologia applicata è quella della cosiddetta analisi ibrida modificata (Rashid, 2008).

Le mappe dei rischi.

Si forniscono mappe indicative dei rischi di malattia per comune, rispetto alla incidenza media provinciale. I dati sono stati analizzati a livello di singola aggregazione comunale, su un tempo abbastanza esteso per rendere tali osservazioni sufficientemente stabili (1997-2010).

Nonostante questo, l'utilizzo dei SIR grezzi si presta a problemi legati all'instabilità del dato (varianza del rischio) rendendo quasi impossibile il compito di interpretare aree a rischio similare.

Per questo motivo si fa generalmente ricorso alle tecniche di *smoothing* (lisciamento) che mirano a modificare l'indicatore di rischio su una singola unità tenendo in considerazione anche le altre osservazioni. Lo *smoothing* utilizzato è denominato empirico bayesiano (Clayton, 1987), in quanto utilizza una distribuzione a priori per correggere l'instabilità della varianza da piccole aree basata sulle caratteristiche dei dati a disposizione osservabili.

In considerazione del territorio, e della potenza informativa dei risultati, abbiamo adottato una tecnica denominata *Spatial Empirical Bayes smoothing*, nella quale la distribuzione a priori non è più globale ma locale (Anselin, 2004).

Per definire la prossimità dei comuni abbiamo

identificato una matrice di pesi basata sulla contiguità dei comuni (cosiddetta contiguità della torre, in quanto implica la presenza di tratti di confine in comune). Per quanto riguarda l'arcipelago pontino (diviso tra i comuni di Ponza e Ventotene) si è imposta, nella matrice dei pesi, una contiguità dello stesso con i comuni di Gaeta e Formia.

L'interpretazione delle mappe dei rischi non può prescindere tuttavia da alcune considerazioni:

- la provincia di Latina per le sue caratteristiche morfologiche (stretta e lunga) e per la relativa bassa disaggregazione del territorio (i comuni sono solamente 33) poco si adatta ad analisi geografiche del rischio e in particolare a tecniche di lisciamento del rischio.
- l'interpretazione delle mappe *smoothed* si deve avvalere anche dell'osservazione delle mappe non lisce (*non smoothed*) che contengono i dati osservati e che possono orientare l'interpretazione. Queste stesse mappe sono riportate in appendice al volume.
- Le mappe non tengono in considerazione fattori confondenti quali lo stato socio-economico, il tempo di esposizione, i tempi di latenza, la storia residenziale e le dinamiche temporali (trend) delle singole neoplasie.

Confronti nazionali

I confronti nazionali sono basati sul calcolo dei SIR/SMR (osservati vs attesi) rispetto alle quattro macro-aree italiane definite da ISTAT:

- Nord (comprensivo di Nord-Est e Nord-Ovest)
- Centro
- Sud e Isole (denominato Sud)

Il calcolo è quindi basato sui tassi età specifici dei registri AIRTUM negli anni 2008-2013 (AIRTUM, 2017).

Si assume che la semplice somma dei registri afferenti alle singole tre aree sia rappresentativa dell'incidenza e della mortalità delle macro-aree stesse.

In considerazione di questa assunzione e del fatto

che i registri italiani sono distribuiti attualmente in modo particolarmente eterogeneo a livello nazionale, con una copertura superiore nel Nord, rispetto al Sud e soprattutto al Centro, per il confronto con il dato medio nazionale si è utilizzata una stima ponderata invece che la somma dei dati dei registri (il cosiddetto *pool* AIRTUM), in particolare: dati $q_{i,k}$ e $x_{i,k}$ rispettivamente la popolazione e i tassi nella k -esima fascia di età per la i -esima macro-area, i tassi età specifici nazionali X_k nella k -esima fascia di età sono stati stimati dalla formula:

$$X_k = \frac{\sum_{i=1}^4 x_{i,k} q_{i,k}}{\sum_{i=1}^4 q_{i,k}}$$

Criteri classificativi

La definizione delle sedi presenti in questo volume è basata sulla terza revisione della Classificazione Internazionale delle Malattie per l'Oncologia (ICD-O-3) e alla nona edizione della Classificazione Internazionale delle Malattie (ICD-9). Si rimanda a questi volumi per maggiori dettagli (Fritz, 2000 e Jones, 1994).

il dettaglio dei criteri utilizzati per raggruppare le neoplasie in questo volume sulla base di queste due classificazioni sono riportati nella tabella riepilogativa (Tabella 3).

Come nel passato volume, riportiamo i dati del rene separati dai tumori dalle altre vie urinarie, e i dati dell'encefalo/sistema nervoso centrale e della vescica in considerazione del comportamento (maligno e non maligno). Riportiamo inoltre i dati delle malattie mieloproliferative croniche e delle sindromi mielodisplastiche.

Tutte queste sedi possono non essere riportate o riportate in modo diverso da altri registri tumori AIRTUM e pertanto è opportuno prestare attenzione ai confronti con altre aree, in attesa di una maggiore standardizzazione della reportistica dei registri, confidiamo che le scelte qui attuate rappresentino il modo più completo per consentire raffronti senza perdere alcun dettaglio.

Tabella 3. Criteri per la definizione delle neoplasie

Descrizione	Topografia ICD-03	Morfologia ICD-03	Malignità	ICD9 / ICD9-CM
Labbro	C00	escluso 9590-9989, 9050-9055, 9140	/3	140
Lingua	C01-02	escl. 9590-9989, 9050-9055, 9140	/3	141
Bocca	C03-06	escl. 9590-9989, 9050-9055, 9140	/3	143-145
Ghiandole salivari	C07-08	escl. 9590-9989, 9050-9055, 9140	/3	142
Orofaringe	C09-10	escl. 9590-9989, 9050-9055, 9140	/3	146
Rinofaringe	C11	escl. 9590-9989, 9050-9055, 9140	/3	147
Ipfaringe	C12-13	escl. 9590-9989, 9050-9055, 9140	/3	148
Faringe NAS	C14	escl. 9590-9989, 9050-9055, 9140	/3	149
Esofago	C15	escl. 9590-9989, 9050-9055, 9140	/3	150
Stomaco	C16	escl. 9590-9989, 9050-9055, 9140	/3	151
Intestino tenue	C17	escl. 9590-9989, 9050-9055, 9140	/3	152
Colon	C18	escl. 9590-9989, 9050-9055, 9140	/3	153
Retto	C19-21	escl. 9590-9989, 9050-9055, 9140	/3	154
Fegato	C22	escl. 9590-9989, 9050-9055, 9140	/3	155
Vie biliari	C23-24	escl. 9590-9989, 9050-9055, 9140	/3	156
Pancreas	C25	escl. 9590-9989, 9050-9055, 9140	/3	157
Cavità nasale	C30-31	escl. 9590-9989, 9050-9055, 9140	/3	160
Laringe	C32	escl. 9590-9989, 9050-9055, 9140	/3	161
Polmone	C33-34	escl. 9590-9989, 9050-9055, 9140	/3	162
Altri organi toracici	C37-38	escl. 9590-9989, 9050-9055, 9140	/3	163-164
Osso	C40-41	escl. 9590-9989, 9050-9055, 9140	/3	170
Pelle, melanomi	C44	8720-8790	/3	172
Pelle, non melanomi	C44	escl. 8720-8790, 9590-9989, 9050-9055, 9140	/3	173
Mesotelioma	tutte	9050-9055	/3	nd
Sarcoma di Kaposi	tutte	9140	/3	176
Tessuti molli	C47, 49	escl. 9590-9989, 9050-9055, 9140	/3	171
Mammella	C50	escl. 9590-9989, 9050-9055, 9140	/3	174-175
Utero, collo	C53	escl. 9590-9989, 9050-9055, 9140	/3	180
Utero, corpo	C54	escl. 9590-9989, 9050-9055, 9140	/3	182
Utero NAS	C55	escl. 9590-9989, 9050-9055, 9140	/3	179
Ovaio	C56	escl. 9590-9989, 9050-9055, 9140	/3	183.0
Altri genitali femminili	C51-52, 57, 58	escl. 9590-9989, 9050-9055, 9140	/3	181, 183.(2-9), 184
Pene	C60	escl. 9590-9989, 9050-9055, 9140	/3	187.(1-4)
Prostata	C61	escl. 9590-9989, 9050-9055, 9140	/3	185
Testicolo	C62	escl. 9590-9989, 9050-9055, 9140	/3	186
Altri genitali maschili	C63	escl. 9590-9989, 9050-9055, 9140	/3	187.(5-9)
Rene	C64	escl. 9590-9989, 9050-9055, 9140	/3	189.0
Vescica (maligno)	C67	escl. 9590-9989, 9050-9055, 9140	/3	188
Vescica (non maligno)	C67	escl. 9590-9989, 9050-9055, 9140	/1 /2	233.7, 236.7
Altre vie urinarie	C65-66, 68	escl. 9590-9989, 9050-9055, 9140	/3	189.(1-9)
Occhio	C69	escl. 9590-9989, 9050-9055, 9140	/3	190
Encefalo/SNC (maligno)	C70-72	escl. 9590-9989, 9050-9055, 9140	/3	191-192
Encefalo/SNC (non maligno)	C70-72	escl. 9590-9989, 9050-9055, 9140	/0 /1	225, 228.02, 237.(5-9)
Tiroide	C73	escl. 9590-9989, 9050-9055, 9140	/3	193
Altre ghiandole endocrine	C74-75	escl. 9590-9989, 9050-9055, 9140	/3	194
Linfoma di Hodgkin	tutte	9650-9667	/3	201
Linfoma non Hodgkin	tutte escl. C42.0, 1, 4	9590-9596, 9670-9729, 9760-9764, 9940, 9948 9823, 9827	/3	200, 202.(0-2, 4, 8, 9), 273.3
Mieloma	tutte	9731-9734	/3	203, 238.6
Leucemia linfatica acuta	tutte C42.0, 1, 4	9826, 9835-9837 9827	/3	204.0
Leucemia linfatica cronica	tutte C42.0, 1, 4	9831-9834 9823	/3	204.1
Leucemia mieloide acuta	tutte	9840, 9861, 9866-9874, 9891-9920, 9931	/3	205.0, 206.0, 207.(0, 2)
Leucemia mieloide cronica	tutte	9863, 9875, 9876, 9945, 9946	/3	205.1
Altre MMPC e SMD	tutte	9950-9989	/3	207.1, 238.(4, 6, 7)
Leucemia NAS	tutte	9800-9820, 9860, 9930	/3	204-208 (escl. precedenti)
Miscellanea	tutte C42	9740-9758 escluso 9590-9989, 9050-9055, 9140	/3	159.1, 202.(3, 5, 6)
Mal definite e metastasi	C26, C39, C48, C76-80	escluso 9590-9989, 9050-9055, 9140	/3	158, 159.(0, 9), 165, 195-199

Bibliografia

- AIRT Working Group. I tumori in Italia, rapporto 2006. I dati di incidenza e mortalità del AIRT. Epidemiol Prev 30 gennaio-febbraio 2006 supplemento 2.
- AIRT Working Group. I tumori in Italia, rapporto 2007. Sopravvivenza: i dati dei Registri tumori italiani. Epidemiol Prev 31 gennaio-febbraio 2007 supplemento 1.
- AIRTUM Working Group. I tumori in Italia, rapporto 2009. I trend dei tumori negli anni duemila (1998-2005). Epidemiol Prev 33 (4-5) luglio-ottobre 2009 supplemento 1.
- AIRTUM Working Group. I tumori in Italia, rapporto 2010. La prevalenza dei tumori in Italia. Epidemiol Prev 34 (5-6) settembre-dicembre 2010 supplemento 2.
- AIRTUM - AIOM. I numeri del cancro in Italia - 2017. Il Pensiero Scientifico editore. Roma, 2017.
- AIRTUM Working Group. I Tumori in Italia - Rapporto 2011: La sopravvivenza dei pazienti oncologici in Italia. Epidemiol Prev 2011; 35 (5-6) suppl 3: 1-200.
- Anselin L, Kim YW, Syabri I. Web-based analytical tools for the exploration of spatial data. Journal of Geographical Systems, 2004; 6:197-218.
- Brenner H, Gefeller O. Deriving more up-to-date Estimates of Long-Term Patient Survival. J Clin Epidemiol vol.50, No. 2 pp.211-16, 1997.
- Breslow NE, Day NE. Statistical methods in cancer research, volume II – the design and analysis of cohort studies. IARC Scientific publications No. 82, 1987
- Curado MP, Edwards B, Shin HR, Storm H, Ferlay J, Heanue M, Boyle P. Eds. Cancer Incidence in Five Continents, Vol. IX. IARC Scientific Publications, N.160, IARC, Lyon, 2005.
- Dos Santos Silva I. Cancer Epidemiology: Principles and Methods. World Health Organization. IARC, Lyon, 1999.
- Fedeli U. Utilizzo delle SDO per il monitoraggio dell'assistenza in ambito oncologico. Epidemiol Prev. 2011 Mar-Apr;35(2):144-48.
- Ferretti S, Giacomini A, G.d.Lavoro AIRTum. Manuale di Tecniche di Registrazione dei Tumori. Inferenze, Milano. 2007.
- Ferretti S, Guzzinati S, Zambon P, et al. Cancer incidence estimation by hospital discharge flow as compared with cancer registries data. Epidemiol Prev. 2009 Jul-Oct;33(4-5):147-53.
- Fritz A, Percy C, Jack A, et al. International Classification of Diseases for Oncology, Third Edition. WHO, 2000
- Guzzinati S, Buzzoni C, De Angelis R et al. Cancer prevalence in Italy: an analysis of geographic variability. Cancer Causes Control. DOI 10.1007/s10552-012-0025-8. 2012
- Mainz J. Defining and classifying clinical indicators for quality improvement. Int J Qual Healthy Care 2003 Dec; 15(6): 523-30
- Mc Carthy M., Gonzales-Izquierdo A., Sherlaw-Johnson C. et al. Comparative indicators for cancer network management in England: Availability, characteristics and presentations. BMC Health Service Research 2008, 8:45)
- ITACAN. Tassi età specifici anni 2005-2007 per macro-area (sedi testa e collo/vie biliari) scaricate all'indirizzo: <http://itacan.istpo.toscana.it>. (ultimo accesso marzo 2018).
- ISTAT. Popolazione Residente per età, sesso e stato civile al 1° gennaio. Anni 2009, 2010, 2011, 2012, 2013. Disponibile all'indirizzo: <http://demo.istat.it>. (ultimo accesso marzo 2018).
- Jones MK, Brouch KL, Bowers CR, Aaron WS. ICD-CM Code book. Volumes 1-2-3. St Anthony Publishing, 1994
- Pannoizzo F, Rashid I, Giorgi Rossi P, Sperati A, Gruppo di Lavoro del Registro. Rapporto sui Tumori in Provincia di Latina dal 1996 al 2003. Laziosanità Agenzia di Sanità Pubblica della Regione Lazio, Roma, 2009.
- Rashid I, Marcheselli L, Federico M. Estimating survival in newly diagnosed cancer patients: use of computer simulations to evaluate performances of different approaches in a wide range of scenarios. Stat Med 2008 May 30; 27 (12). 2145-58.
- Rosselli Del Turco M, Ponti A., Bick U, et al. Quality indicators in breast cancer care. European J Canc 2010; 46:2344-56,
- Rosso S, Zanetti R. Le potenzialità degli archivi SDO per gli studi epidemiologici. Epidemiol Prev 2009, 33 (4-5) 146.
- Sperati A, Pannoizzo F, Giorgi Rossi P, et al. Validating regional Hospital Information System data through comparison with a local cancer register to identify interval cancers of a breast screening program. Eur J Cancer Prev. 2009 Jun;18(3):212